

ΕΡΓΟ :

«Επιχειρησιακό Πρόγραμμα Δήμου Πάρου 2011-2014»

ΚΥΡΙΟΣ ΤΟΥ ΕΡΓΟΥ :

Δήμος Πάρου

ΤΙΤΛΟΣ ΕΓΓΡΑΦΟΥ :

Α'
Στρατηγικός Σχεδιασμός

ΝΟΕΜΒΡΙΟΣ 2011

ΠΕΡΙΕΧΟΜΕΝΑ

1. Εισαγωγή.....	5
2. Σκοπός και Χαρακτηριστικά του Επιχειρησιακού Προγράμματος.....	7
2.1 Περιγραφή υφιστάμενης κατάστασης του Δήμου – Μακροοικονομικά.....	7
2.2 Κύρια χαρακτηριστικά των Επιχειρησιακών Προγραμμάτων.....	10
2.3 Συνοπτική Περιγραφή του Έργου.....	12
2.4 Μεθοδολογία Υλοποίησης.....	12
3. Σύντομο Ιστορικό Δήμου	13
4. Στρατηγικός Σχεδιασμός.....	15
4.1 Περιγραφή υφιστάμενης κατάστασης του Δήμου – Μακροοικονομικά Στοιχεία.....	15
4.1.1 Γεωγραφικά και πληθυσμιακά στοιχεία.....	15
4.1.2 Κοινωνικά και Οικονομικά στοιχεία.....	199
4.1.2.1 Κοινωνική Πολιτική.....	24
4.1.2.2 Πολιτική για τον Πολιτισμό, την Παιδεία και τον Αθλητισμό.....	29
4.1.3 Χωροταξικά - Πολεοδομικά και Κυκλοφοριακά στοιχεία.....	43
4.1.4 Περιβαλλοντικά χαρακτηριστικά.....	45
4.1.5 Αναπτυξιακό Προφίλ του Δήμου Πάρου.....	52
4.1.6 Σχέσεις – Συνεργασίες Δήμου Πάρου με άλλους ΟΤΑ.....	57
4.2 Περιγραφή Υφιστάμενης Κατάστασης - Μικροοικονομικά στοιχεία	58
4.2.1 Οργανωτικά και Οικονομικά Χαρακτηριστικά.....	58
4.2.1.1 Παρεχόμενες υπηρεσίες – Τμήματα ΟΤΑ.....	58
4.2.1.2 Ανθρώπινο Δυναμικό.....	60
4.2.1.3 Κανονισμοί Λειτουργίας.....	61
4.2.1.4 Ανάλυση Απολογισμών ετών 2008-2009-2010.....	62
4.2.1.4.1 Έσοδα, Ανάλυση Απολογισμών 2008-2009-2010.....	64
4.2.1.4.2 Δαπάνες, Ανάλυση Απολογισμών 2008-2009-2010.....	66
4.2.1.4.3 Δανειακή Κατάσταση Δήμου Πάρου.....	67
4.2.1.4.4 Πάγιο Ενεργητικό Δήμου.....	67
4.2.1.4.5 Συμμετοχές – Χρεόγραφα Δήμου.....	68
4.2.1.5 Υλικοτεχνική υποδομή Δήμου.....	69
4.2.1.6 Ν.Π.Δ.Δ., Δημοτικές και λοιπές επιχειρήσεις.....	69
4.3 Αξιολόγηση Υφιστάμενης Κατάστασης.....	75

4.3.1 Συμπεράσματα – Κρίσιμα Ζητήματα.....	75
4.3.2 Πλεονεκτήματα – Μειονεκτήματα Δήμου Πάρου.....	76
4.3.3 Προσδιορισμός Αναγκών.....	78
4.3.4 Εξωγενείς παράγοντες.....	79
4.3.4.1 Τρέχον Θεσμικό Πλαίσιο (Εθνικό).....	79
4.3.4.2 Ευρωπαϊκή Πολιτική και Χρηματοδοτήσεις.....	83
5. Στρατηγικός Σχεδιασμός.....	87
5.1 Αναπτυξιακό Όραμα Δήμου Πάρου.....	88
5.1.1 Προσδιορισμός γενικών στρατηγικών στόχων προς υλοποίηση του οράματος.....	90
5.1.2 Εθνικές και Περιφερειακές αναπτυξιακές προτεραιότητες.....	97
5.2 Σύνοψη Αναπτυξιακού Οράματος – Κοινωνική Αναγκαιότητα.....	98

1. Εισαγωγή

Με τα άρθρα 203-207 του Κώδικα Δήμων και Κοινοτήτων (Ν. 3463/2006), θεσπίστηκε για πρώτη φορά, η υποχρέωση κατάρτισης Επιχειρησιακών Προγραμμάτων από τους πρωτοβάθμιους Ο.Τ.Α. .

Με το άρθρο 266 Ν. 3852/2010 (Πρόγραμμα Καλλικράτης) επιβεβαιώνεται η υποχρέωση κατάρτισης Επιχειρησιακών Προγραμμάτων από τους Ο.Τ.Α. α βαθμού.

Το Υπουργείο Εσωτερικών (ΥΠ.ΕΣ.Δ.Δ.Α) με σχετικές υπουργικές αποφάσεις και εγκυκλίους που εξέδωσε έδωσε κατευθύνσεις στους ΟΤΑ α βαθμού για την κατάρτιση των Ε.Π., όπως με:

1. την Υπουργική Απόφαση 18183, ΦΕΚ 534, Β, 13/4/2007 στην οποία καθορίστηκε η δομή και το περιεχόμενο των επιχειρησιακών προγραμμάτων των Ο.Τ.Α.
2. την αρ. 45/58939/25-10-2006 Εγκύκλιο του Υφυπουργού Εσωτερικών για το σκοπό, τη διάρθρωση και τους στόχους των Ε.Π.
3. την αρ. 66/50837/14-9-2007 Εγκύκλιο του Υφυπουργού Εσωτερικών, σχετικά με τις διαδικασίες κατάρτισης των Επιχειρησιακών Προγραμμάτων ΟΤΑ α' βαθμού
4. το Προεδρικό Διάταγμα 185/2007 «Όργανα και διαδικασία κατάρτισης, παρακολούθησης και αξιολόγησης των επιχειρησιακών προγραμμάτων των Οργανισμών Τοπικής Αυτοδιοίκησης (Ο.Τ.Α.) α' βαθμού» με το οποίο καθορίστηκε η διαδικασία κατάρτισης των επιχειρησιακών προγραμμάτων.
5. την Υπουργική Απόφαση 5694/3-2-2011 σύμφωνα με την οποία τροποποιείται η ΥΑ 18183/13-4-2007
6. το Προεδρικό Διάταγμα 89/2011 με το οποίο τροποποιείται το ΠΔ185/2007 «Όργανα και διαδικασία κατάρτισης, παρακολούθησης και αξιολόγησης των επιχειρησιακών προγραμμάτων των Οργανισμών Τοπικής Αυτοδιοίκησης (Ο.Τ.Α.) α' βαθμού».

Με βάση τις παραπάνω θεσμικές ρυθμίσεις προβλέπεται η υποχρέωση εκπόνησης Επιχειρησιακών Προγραμμάτων από τους ΟΤΑ, «στο πλαίσιο της διαδικασίας εκσυγχρονισμού της οργάνωσης και λειτουργίας της πρωτοβάθμιας Τοπικής Αυτοδιοίκησης και με απώτερο σκοπό τη δημιουργία μόνιμων δομών προγραμματισμού, υλοποίησης και παρακολούθησης των αποτελεσμάτων της δράσης των ΟΤΑ». Ομοίως, η σύνταξη Επιχειρησιακών Προγραμμάτων από τους ΟΤΑ, αποσκοπεί «στην εισαγωγή μόνιμων εσωτερικών διαδικασιών και συστημάτων προγραμματισμού στην πρωτοβάθμια Αυτοδιοίκηση. Στόχος είναι η διαδικασία προγραμματισμού, παρακολούθησης και μέτρησης των αποτελεσμάτων των δράσεων του ΟΤΑ, να αποτελέσει μια σταθερή εσωτερική λειτουργία και διαδικασία, στην οποία θα συμμετέχει σε όλες τις φάσεις και με συγκεκριμένο ρόλο το ανθρώπινο δυναμικό του.

Το Επιχειρησιακό Πρόγραμμα των ΟΤΑ συνιστά ένα ολοκληρωμένο πρόγραμμα τοπικής και οργανωτικής - λειτουργικής ανάπτυξης, σε εναρμόνιση με τις κατευθύνσεις αναπτυξιακού σχεδιασμού σε Περιφερειακό και Εθνικό επίπεδο. Δηλαδή **αφορά όχι μόνον στις υποδομές και τις τοπικές επενδύσεις, αλλά και στη βελτίωση της υφιστάμενης οργάνωσης και λειτουργίας των ΟΤΑ**, στο πλαίσιο του γενικότερου περιβάλλοντος στο οποίο δρουν, μεριμνώντας για τη βελτίωση της διαβίωσης των πολιτών και την παροχή ποιοτικότερων υπηρεσιών». Μέσα σε αυτό το θεσμικό πλαίσιο η δημιουργία ενός Επιχειρησιακού Σχεδίου, αποτελεί ουσιαστικό μέσο για την αποτελεσματικότερη και αποδοτικότερη οργάνωση και διαχείριση των τοπικών αναγκών και προτεραιοτήτων, για την αναβάθμιση των παρεχόμενων υπηρεσιών, για την ενδυνάμωση της διαδικασίας του δημοκρατικού προγραμματισμού και της δημοκρατικής συμμετοχής άλλα και για τη βελτίωση μια σειράς άλλων παραμέτρων που θα εξετάσουμε στη συνέχεια.

2. Σκοπός και Χαρακτηριστικά του Επιχειρησιακού Προγράμματος

2.1 Σκοπός των πενταετών Επιχειρησιακών Προγραμμάτων

Σκοπός των πενταετών Επιχειρησιακών Προγραμμάτων των Δήμων είναι η προώθηση της Δημοτικής και της εσωτερικής ανάπτυξης του Δήμου, σε εναρμόνιση με τις κατευθύνσεις αναπτυξιακού σχεδιασμού σε τοπικό και εθνικό επίπεδο και τις νέες αρμοδιότητες που ορίζει το Πρόγραμμα Καλλικράτης.

A) Προώθηση της τοπικής ανάπτυξης

Το Επιχειρησιακό Πρόγραμμα κατά κύριο λόγο θα προσδιορίζει τις νέες δραστηριότητες που θα πρέπει να εκτελέσει ο Δήμος στο πλαίσιο των θεσμοθετημένων αρμοδιοτήτων του, με απώτερους σκοπούς :

α] την προστασία και αναβάθμιση του φυσικού και δομημένου περιβάλλοντος της περιοχής και τη διασφάλιση της ποιότητας ζωής, με παρεμβάσεις στους τομείς (ενδεικτικά):

- Της προστασίας και της αειφόρου διαχείρισης του φυσικού περιβάλλοντος
- Της βελτίωσης και διαχείρισης του ανθρωπογενούς περιβάλλοντος
- Των τεχνικών υποδομών και των δικτύων εξυπηρέτησης

β] τη βελτίωση της κοινωνικής και οικονομικής ευημερίας των κατοίκων της περιοχής του, με παρεμβάσεις στους τομείς (ενδεικτικά):

- Της Κοινωνικής Πολιτικής και της Κοινωνικής Ενσωμάτωσης
- Της Υγείας
- Της Παιδείας / Δια βίου μάθησης/ Πολιτισμού / Αθλητισμού
- Της Ισότητας των Φύλων και των Ευκαιριών

γ] τη βελτίωση της τοπικής οικονομίας και απασχόλησης, με παρεμβάσεις στους τομείς (ενδεικτικά):

- Των οικονομικών και παραγωγικών δραστηριοτήτων
- Της απασχόλησης

B) Εσωτερική ανάπτυξη του Δήμου ως οργανισμού

Εκτός από τις δράσεις για την προώθηση της Δημοτικής και τοπικής ανάπτυξης το Επιχειρησιακό Πρόγραμμα περιλαμβάνει δράσεις για τη βελτίωση της διοικητικής ικανότητας του Δήμου ως δημόσιου οργανισμού (ως φορέα παροχής συλλογικών αγαθών και υπηρεσιών αλλά και ως θεσμού διασφάλισης της υλοποίησης πολιτικών σε περιφερειακό επίπεδο, σύμφωνα με τις αρχές της αειφόρου ανάπτυξης και της κοινωνικής συνοχής, στο πλαίσιο των εθνικών και ευρωπαϊκών πολιτικών), με σκοπούς τη βελτίωση της αποτελεσματικότητας, της

αποδοτικότητας και της νομιμοποίησης της λειτουργίας της. Ειδικότερα οι σχετικές δράσεις αποσκοπούν :

- στη βελτίωση της αποτελεσματικότητας και της αποδοτικότητας των δραστηριοτήτων και στην καλύτερη εξυπηρέτηση του πολίτη
- στη βελτίωση της παραγωγικής ικανότητας των υπηρεσιών της, της ανάπτυξης του υφιστάμενου προσωπικού, της μηχανοργάνωσης, της προμήθειας εξοπλισμού και της εξασφάλισης γης και κτιριακών εγκαταστάσεων
- στη βελτίωση της οικονομικής κατάστασης του Δήμου, μέσω του μεσοπρόθεσμου οικονομικού προγραμματισμού, της παρακολούθησης του κόστους των παρεχόμενων υπηρεσιών και της ορθολογικότερης οικονομικής διαχείρισης

Γ) Ανάπτυξη των συνεργασιών του Δήμου

Ο ρόλος του Δήμου, πλέον των οριοθετημένων από το θεσμικό πλαίσιο αρμοδιοτήτες, είναι να μεριμνά για τη συνολική ευημερία της περιοχής του. Η διοίκηση γίνεται αντιληπτή όχι μόνο ως διοίκηση για τη παροχή ορισμένων πάγιων υπηρεσιών του Δήμου, αλλά ως μέριμνα για το σύνολο των τοπικών υποθέσεων. Σ' αυτή την κατεύθυνση το Επιχειρησιακό Πρόγραμμα του Δήμου θα πρέπει να επισημαίνει τη συμβολή που μπορούν να έχουν στην ανάπτυξη του Δήμου:

- Οι τοπικοί κοινωνικοί και οικονομικοί φορείς (ιδιωτικές επιχειρήσεις, σύλλογοι και μη κυβερνητικές οργανώσεις)
- Οι γειτονικοί όμοροι Δήμοι
- Οι λοιποί φορείς του πολιτικο-διοικητικού συστήματος της χώρας (Κεντρικοί φορείς και Περιφέρειες)

Επομένως, το Επιχειρησιακό Πρόγραμμα εκτός από τις υπηρεσίες, τα έργα και τις ρυθμίσεις για τα οποία είναι αρμόδιος ο Δήμος, είναι δυνατό να εντοπίζει δραστηριότητες που ανήκουν στην αρμοδιότητα άλλων φορέων και να προσδιορίζει τις αναγκαίες ενέργειες συνεργασίας και συντονισμού με αυτούς.

Το πρόγραμμα εκτός των άλλων στοχεύει επίσης, στην αναβάθμιση του επιπέδου συνεργασίας του Δήμου με φορείς του ιδιωτικού, δημόσιου και κοινωνικού τομέα, σε τοπικό, διαπεριφερειακό, εθνικό και διεθνές επίπεδο, για τη συντονισμένη προώθηση της τοπικής ανάπτυξης και την από κοινού παροχή υπηρεσιών ή υλοποίηση δράσεων και συμφωνιών.

2.2 Κύρια χαρακτηριστικά των Επιχειρησιακών Προγραμμάτων

Το Επιχειρησιακό Πρόγραμμα του Δήμου αποτελεί εργαλείο για την άσκηση του αναπτυξιακού του ρόλου, με τα εξής χαρακτηριστικά:

α. Είναι ολοκληρωμένο πρόγραμμα τοπικής ανάπτυξης και βελτίωσης της διοικητικής ικανότητας του ΟΤΑ: Αποτελεί πρόγραμμα αναπτυξιακών υποδομών και τοπικών επενδύσεων, αλλά και πρόγραμμα για τη βελτίωση της υφιστάμενης λειτουργίας των δημοτικών υπηρεσιών και των Νομικών προσώπων που εποπτεύονται από το Δήμο. Είναι πρόγραμμα, πολυτομεακού χαρακτήρα, με εύρος θεματικών αντικειμένων αντίστοιχου του φάσματος των θεμάτων που απασχολούν την καθημερινή λειτουργία του ΟΤΑ. Καλύπτει όλο το φάσμα των αρμοδιοτήτων του Δήμου και εν δυνάμει το σύνολο των τοπικών υποθέσεων.

β. Αποτελεί το πενταετές πρόγραμμα δράσης του ΟΤΑ και των Νομικών Προσώπων του: Στις προτεραιότητες του προγράμματος αντανakλάται η βούληση και το όραμα της Δημοτικής Αρχής καθώς και οι προτεραιότητες του αναπτυξιακού σχεδιασμού σε περιφερειακό και εθνικό επίπεδο. Το όραμα της εκάστοτε δημοτικής αρχής αποτυπώνεται στη στρατηγική και αναλύεται σε πενταετές πρόγραμμα δράσης του ΟΤΑ και των Νομικών Προσώπων του και τέλος σε ετήσιο πρόγραμμα δράσης της κάθε υπηρεσίας του δήμου και των Νομικών Προσώπων του.

γ. Είναι οργανικό στοιχείο της καθημερινής λειτουργίας και διοίκησης του Δήμου και μέρος του προγραμματικού του κύκλου: Η σύνταξη του επιχειρησιακού προγράμματος είναι η αρχική φάση της διαδικασίας προγραμματισμού, παρακολούθησης και αξιολόγησης της δράσης του Δήμου. Η διαδικασία αυτή αποτελεί το διαρκές αντικείμενο ενασχόλησης των αιρετών οργάνων, των προϊσταμένων και της αρμόδιας Υπηρεσίας Προγραμματισμού και Ανάπτυξης του.

δ. Υλοποιείται μέσω του ετήσιου προγράμματος δράσης του ΟΤΑ και των Νομικών Προσώπων του: Σκοπός της σύνταξης του ετήσιου προγράμματος δράσης είναι η εξειδίκευση του συνολικού πενταετούς επιχειρησιακού προγράμματος σε ετήσιο πρόγραμμα των υπηρεσιών. Ο ετήσιος προγραμματισμός στοχεύει στον επιμερισμό των δράσεων του πενταετούς προγράμματος στις υπηρεσίες, οι οποίες υλοποιούν τμήματα του επιχειρησιακού προγράμματος

ε. Εκπονείται με τη συμμετοχή όλων των εμπλεκόμενων : Κατά τη διαδικασία σύνταξής του συμμετέχουν με σαφώς καθορισμένο τρόπο:

- Αιρετά όργανα (Δημ. Συμβούλιο, Επιτροπές, Αντιδήμαρχοι, ΔΣ Νομικών Προσώπων, Συμβούλια Τοπικών και Δημοτικών Κοινοτήτων)
- Υπηρεσιακά στελέχη (Προϊστάμενοι υπηρεσιών, Διευθυντές Νομικών Προσώπων, στελέχη της Υπηρεσίας Προγραμματισμού και Ανάπτυξης)

- Τοπικοί φορείς και ομάδες δημοτών με σημαντικό βαθμό συμβολής στην τοπική ανάπτυξη ή/και στη λειτουργία του ΟΤΑ
- Φορείς του διοικητικού συστήματος της χώρας (πχ Περιφέρεια)

στ. Αξιοποιεί δείκτες επίδοσης: Το επιχειρησιακό πρόγραμμα διατυπώνει μετρήσιμους στόχους, η επίτευξη των οποίων παρακολουθείται μέσω της αξιοποίησης συστήματος δεικτών επίδοσης. Για την παρακολούθηση της εξέλιξης της τιμής των δεικτών αξιοποιούνται τα στοιχεία (εσόδων / δαπανών, πόρων, εκροών, αποτελεσμάτων στους αποδέκτες) που τηρούνται στις βάσεις δεδομένων του ολοκληρωμένου πληροφοριακού συστήματος του Δήμου.

Η λήψη των αποφάσεων προγραμματισμού δεν στηρίζεται μόνο στην ανάλυση της υφιστάμενης κατάστασης, αλλά και στις ανάγκες και προσδοκίες των κατοίκων και του ανθρώπινου δυναμικού του Δήμου, όπως αυτές διατυπώνονται στις **διαδικασίες συμμετοχής**.

Το επιχειρησιακό πρόγραμμα αποτελεί το βασικό πλαίσιο κατεύθυνσης, προσδιορισμού και συντονισμού των ενεργειών όλων των οργάνων διοίκησης και υπηρεσιών και είναι ευρύτερα γνωστό στους εργαζόμενους του ΟΤΑ, προκειμένου να υλοποιηθούν οι στόχοι του.

Το επιχειρησιακό πρόγραμμα αποτελεί προϊόν συλλογικής εργασίας όλων των δομών του Δήμου και οδηγεί στην ανάληψη δεσμεύσεων μεταξύ των διαδοχικών ιεραρχικών επιπέδων, σε ότι αφορά την υλοποίηση του τμήματος εκείνου στο οποίο αυτά εμπλέκονται.

Φιλοσοφία και Αρχές Εκπόνησης του Επιχειρησιακού Προγράμματος των Δήμων

Το Επιχειρησιακό Πρόγραμμα του Δήμου αποτελεί βασικό εργαλείο προγραμματισμού, δράσεων τοπικής και εσωτερικής ανάπτυξης του Δήμου. Για το λόγο αυτό:

- Είναι ολοκληρωμένο πρόγραμμα τοπικής ανάπτυξης και βελτίωσης της διοικητικής ικανότητας του ΟΤΑ και προϊόν συλλογικής λειτουργίας των υπηρεσιών του Δήμου
- Είναι οργανικό στοιχείο της καθημερινής λειτουργίας και διοίκησης του Δήμου και μέρος του προγραμματικού του κύκλου
- Είναι εύχρηστο, σύντομο και περιεκτικό, κωδικοποιώντας κατά το δυνατόν την πληροφορία που παρέχει, ώστε να διευκολύνει την παρακολούθηση και την επικαιροποίησή του
- Δίνει έμφαση στη διάγνωση, σε σχέση με την αποτύπωση του εξωτερικού και εσωτερικού περιβάλλοντος, για την ανάδειξη βασικών αναπτυξιακών προτεραιοτήτων
- Δίδει έμφαση στον τεκμηριωμένο προσδιορισμό των ολιγάριθμων κρίσιμων ζητημάτων, στα οποία πρέπει να επικεντρώσει τις προσπάθειές του ο Δήμος, λαμβάνοντας υπόψη τα τοπικά προβλήματα, τις εθνικές και περιφερειακές αναπτυξιακές προτεραιότητες και τις δυνατότητές του ως οργανισμού
- Οι άξονες του στρατηγικού σχεδιασμού είναι προκαθορισμένοι και σε συμφωνία με την οργάνωση των αρμοδιοτήτων σε θεματικές ενότητες (4 άξονες) (Ν 3852/2010)
- Ο επιχειρησιακός σχεδιασμός αποτελεί την κεντρική αναφορά ώστε να δίνει εύκολα το υπόβαθρο, σχεδόν αυτοματοποιημένα, για την εκπόνηση επιμέρους σχεδίων δράσης (ανά υπηρεσία υλοποίησης, ανά θεματική, κλπ.)
- Διερευνά πλήθος πηγών χρηματοδότησης, αποτελώντας βάση για το σχεδιασμό και υλοποίηση δράσεων κυρίως αναπτυξιακού χαρακτήρα
- Συνδέεται με το ετήσιο πρόγραμμα δράσης, το τεχνικό πρόγραμμα και τον προϋπολογισμό του Δήμου
- Υποστηρίζεται, κατά το δυνατόν, από μηχανογραφική εφαρμογή
- Αξιοποιεί δείκτες επίδοσης

2.3 Συνοπτική Περιγραφή του Έργου

Αντικείμενο του Έργου, είναι η σύνταξη Επιχειρησιακού Προγράμματος για τον Δήμο Πάρου για τη περίοδο 2011-2014. Το εν λόγω Επιχειρησιακό Πρόγραμμα θα περιέχει ένα συνεκτικό σύνολο Αξόνων προτεραιότητας και αποσκοπεί στη περιγραφή – αξιολόγηση της υφιστάμενης κατάστασης, στην κατάρτιση του Στρατηγικού Σχεδιασμού και στην παραμετροποίησή του, δηλαδή στην υλοποίηση του Αναπτυξιακού Σχεδιασμού (Επιχειρησιακός και Οικονομικός Προγραμματισμός) του Δήμου Πάρου.

Οι Φάσεις Υλοποίησης και τα επιμέρους Στάδια υλοποίησης του Έργου, διαρθρώνονται ως εξής :

ΦΑΣΕΙΣ ΚΑΙ ΣΤΑΔΙΑ ΥΛΟΠΟΙΗΣΗΣ ΕΡΓΟΥ

A : Στρατηγικός Σχεδιασμός

- A.1 Περιγραφή και αξιολόγηση της υφιστάμενης κατάστασης του Δήμου
- A.2 Στρατηγική του Δήμου και αναπτυξιακές προτεραιότητες

B : Επιχειρησιακός Προγραμματισμός

- B.1 Στόχοι και Δράσεις
- B.2 Τετραετής προγραμματισμός των Δράσεων

Γ : Οικονομικός Προγραμματισμός - Δείκτες παρακολούθησης, αξιολόγησης

- Γ.1 Οικονομικός Προγραμματισμός

Συνοπτικά αναφέρεται ότι στο Επιχειρησιακό Πρόγραμμα του Δήμου, θα καθοριστούν οι Στρατηγικοί Στόχοι, οι προτεραιότητες της Τοπικής Ανάπτυξης, οι διαδικασίες οργάνωσης των υπηρεσιών - Επιχειρήσεών του, με εξειδίκευση των δράσεων έως και το έτος 2014.

Επιπροσθέτως, και κατά τη διάρκεια κατάρτισης του Επιχειρησιακού – Οικονομικού Προγραμματισμού θα επιχειρηθεί η πρόβλεψη για την χρηματοδότηση όλων των δράσεων που περιλαμβάνονται στο Επιχειρησιακό Πρόγραμμα. Για το λόγο αυτό, θα επιχειρηθεί η κωδικοποίηση των δράσεων και η αναφορά σε πηγές χρηματοδότησης και δυνατότητες αξιοποίησής τους.

2.4 Μεθοδολογία Υλοποίησης

Η σύνταξη του Επιχειρησιακού Προγράμματος υλοποιείται από την Δ/ση Προγραμματισμού των ΟΤΑ. Στον Δήμο Πάρου, έως σήμερα δεν έχει λειτουργήσει η Δ/ση Προγραμματισμού λόγω υποστελέχωσης. Το παρόν Επιχειρησιακό Σχέδιο συντάχθηκε από την ακόλουθη ομάδα στελεχών του Δήμου Πάρου :

1. Παναγιώτης Κουτσουράκης, Αντιδήμαρχος, Υπεύθυνος Προγραμματισμού.
2. Κουζούμης Ιωάννης Αρχιτέκτων Μηχανικός ΠΕ, Επιστημονικός Συνεργάτης του Δημάρχου.

**«ΕΠΙΧΕΙΡΗΣΙΑΚΟ ΠΡΟΓΡΑΜΜΑ ΔΗΜΟΥ ΠΑΡΟΥ 2011-2014»
Α' ΣΤΡΑΤΗΓΙΚΟΣ ΣΧΕΔΙΑΣΜΟΣ**

Η παραπάνω ομάδα εποπτεύεται από το Δήμαρχο, αποτελεί το συνδετικό κρίκο των Υπηρεσιών του Δήμου και των Νομικών του Προσώπων και συμβάλλει αποφασιστικά στην έγκαιρη και ορθή προετοιμασία του Επιχειρησιακού Προγράμματος.

Το Επιχειρησιακό Πρόγραμμα, στο τελικό του κείμενο, θα αποτελέσει ένα ολοκληρωμένο πρόγραμμα το οποίο θα εμπεριέχει τις βασικές αρχές ανάπτυξης του Δήμου, με σκοπό τη βελτίωση της αναπτυξιακής του δομής και της ποιότητας ζωής των κατοίκων.

3. Σύντομο Ιστορικό Δήμου

Αναζητώντας κανείς την ιστορία του νησιού της Πάρου, όλο και πιο πολύ εντυπωσιάζεται από το γεγονός ότι υπάρχει τόση ιστορία σε ένα τόσο μικρό κομμάτι γης. Όπου και αν πάει κανείς, "σκοντάφτει" στις αρχαίες μνήμες. Από όπου και αν περάσει, θα δει εκκλησίες, πολλές του 16ου αιώνα, αλλά και παλιότερες και μεταγενέστερες, καθώς και περισσότερα από 30 μοναστήρια, εξίσου παλαιά με τις εκκλησίες.

Το 4000 π.Χ. το νησί κατοικήθηκε πρώτη φορά στη διάρκεια της νεότερης νεολιθικής περιόδου, εποχή Homo Sapiens. Το 3000 π.Χ. άρχισε η ανάπτυξή του. Το 2000 π.Χ. συνδέθηκε με τη μινωική Κρήτη, ονομάστηκε Μινωίς ή Μινώα και έγινε κέντρο του κυκλαδίτικου πολιτισμού. Αργότερα, ονομάστηκε "Πάρος" από τον Αρκάδα Πάρο, ο οποίος εγκαταστάθηκε στο νησί με τους Αρκάδες που τον ακολούθησαν.

Τον 8ο αιώνα π.Χ., όταν έρχονται οι Ίωνες, το νησί αποκτά μεγάλη εμπορική και οικονομική δύναμη για πολλά χρόνια, ενώ ο πληθυσμός του μεγαλώνει εντυπωσιακά. Αργότερα ήλθαν οι Ρωμαίοι και μετά οι Βυζαντινοί και οι Φράγκοι. Αλλά και οι Ενετοί πέρασαν από την Πάρο το 13ο αιώνα, οπότε το νησί περιήλθε στο διοικητικό έλεγχο του Δουκάτου της Νάξου. Το 1537 ο περιβόητος Μπαρμπαρόσα με τους πειρατές του λεηλάτησε άγρια το νησί και κατεστραμμένη η Πάρος πέφτει στα χέρια των Τούρκων το 1560, για να οδηγηθεί σε πλήρη μαρασμό. Ωστόσο, με τη Μαντώ Μαυρογένους, η Πάρος πήρε ενεργό μέρος στην επανάσταση του 1821.

Καθ' όλη την ιστορία της Πάρου, στο νησί αναπτύχθηκαν οι τέχνες και τα γράμματα, αναδείχθηκαν μεγάλοι γλύπτες, ζωγράφοι, ποιητές και φιλόσοφοι. Ένας από τους πιο γνωστούς ποιητές της αρχαιότητας, ο Αρχίλοχος, ήταν Παριανός. Σήμερα Αρχίλοχος λέγεται μία από τις κοινότητες του Δήμου.

Το περίφημο παριανό μάρμαρο, γνωστό στην αρχαιότητα ως πάριος λίθος, ήταν το υλικό που σμίλεψαν οι μεγάλοι γλύπτες της αρχαιότητας για τα μοναδικά γλυπτά τους, όπως ο Ερμής του Πραξιτέλη, η Αφροδίτη της Μήλου, το άγαλμα της Θεάς Αθηνάς στην Αίγινα, αετώματα ναών, επιτύμβιες πλάκες, ιππείς στην Ακρόπολη των Αθηνών, άγαλμα στη Ραμνούντα, επιτάφια στήλη στην Αμοργό και άλλα πολλά. Ο μεγάλος ποιητής μας Κ. Καβάφης λέει στο ποίημά του "Η συνοδεία του Διονύσου": *Ο Δάμων ο τεχνίτης (άλλον πιο ικανό στην Πελοπόννησο δεν έχει) εις παριανό μάρμαρο επεξεργάζεται την συνοδεία του Διονύσου. Ο θεός με θεσπεσία δόξαν εμπρός, με δύναμη στο βάδισμά του...*

Παροικία ή Παροικιά

Πρωτεύουσα του νησιού και έδρα του δήμου, η Παροικία είναι κτισμένη στο ίδιο μέρος με την αρχαία πόλη και αποτελεί ένα τυπικό δείγμα κυκλαδίτικου οικισμού. Στενά δρομάκια, παραδοσιακά σπίτια, πέτρινες καμάρες συνθέτουν το σκηνικό στο οποίο ο επισκέπτης έχει την ευκαιρία να βιώσει το παρόν πλάι στο παρελθόν που κάνει αισθητή την παρουσία του μέσα από τα κάστρα, τις εκκλησίες, τα αρχαία ιερά και τα μουσεία. Κυρίαρχη η Παναγία η Καταπολιανή ή Εκατονταφυλιανή, μεγαλοπρεπής παλαιοχριστιανικός ναός, αποτελεί το τρίτο

κατά σειρά σπουδαιότητας παλαιοχριστιανικό μνημείο μετά την Αχειροποίητο και τον Άγιο Δημήτριο Θεσσαλονίκης. Στο κέντρο της πόλης ανακαλύφθηκε νεκροταφείο του 3^{ου} -4^{ου} αιώνα π.Χ. με σπουδαία κτερίσματα.

Νάουσα

Είναι ο δεύτερος οικισμός σε πληθυσμό μετά την Παροικία. Έχει διατηρήσει την παραδοσιακή της ομορφιά και αυτό την κάνει ιδιαίτερα προσφιλή ως τόπο διακοπών. Βρίσκεται κτισμένη στο βάθος του φυσικού λιμανιού, του δεύτερου της Πάρου ύστερα από αυτό της Παροικίας. Η ονομαστή πλατεία με τους ευκάλυπτους και το παλιό λιμάνι αποτελούν σημεία αναφοράς για τον επισκέπτη. Τα ιστορικά μνημεία που συναντά κανείς στη Νάουσα του δίνουν την ευκαιρία να επικοινωνήσει με ένα κομμάτι της ιστορίας του τόπου. Σημαντικός ο ρόλος της από το 16ο έως και το 19ο αιώνα, οπότε και γίνεται το επίκεντρο του εμπορικού ενδιαφέροντος. Βυζαντινοί, Γάλλοι και Ρώσοι που περνούν από την πόλη αφήνουν σπουδαία δείγματα της κυριαρχίας τους. Εκκλησίες και μοναστήρια του 12ου, του 13ου και αργότερα του 17ου αιώνα κοσμούν την πόλη και γενικότερα την περιοχή. Βρίσκεται βορειοανατολικά και απέχει 10χλμ. από την Παροικία. Από το 1993 η Νάουσα έχει αδελφοποιηθεί με την ομώνυμή της Νάουσα της Ημαθίας.

Ντριός ή Δρυός

Παραλιακό χωριό που στην αρχαιότητα χρησιμοποιούταν ως καταφύγιο των πλοίων των αρχαίων Παριανών, τα οποία προφυλάσσονταν στους νεώσοικους (ορύγματα στο βράχο). Η Χρυσή Ακτή είναι μία από τις μεγαλύτερες και ομορφότερες παραλίες του νησιού όπου, λόγω των ανέμων του καλοκαιριού (μελτέμια), οργανώνεται κάθε χρόνο το Παγκόσμιο Πρωτάθλημα Windsurfing. Βρίσκεται νοτιοανατολικά της Παροικίας και απέχει 26χλμ.

Μάρπησσα

Η Μάρπησσα ή Τσιπίδο είναι χωριό κτισμένο αμφιθεατρικά σε λόφο με πολλές εκκλησίες και μοναστήρια. Βρίσκεται 19 χλμ. νοτιοανατολικά της Παροικίας.

Λεύκες

Το ορεινότερο χωριό της Πάρου, κτισμένο αμφιθεατρικά, είναι από τα ομορφότερα του νησιού, πνιγμένο στο πράσινο. Υπήρξε πρωτεύουσα του νησιού και κτίστηκε στην ενδοχώρα για να αποφύγει τις επιδρομές των πειρατών. Στον κεντρικό δρόμο του χωριού βρίσκονται σπίτια και εκκλησίες του 15ου-17ου αιώνα, ενώ γύρω από το χωριό υπάρχουν μοναστήρια του 17ου αιώνα. Στις κορυφές των γύρω λόφων μπορεί κανείς να δει παλιούς ανεμόμυλους και περιστεριώνες. Βρίσκεται 12 χλμ. νοτιοανατολικά της Παροικίας.

4. Στρατηγικός Σχεδιασμός

Στο πρώτο κεφάλαιο του Στρατηγικού Σχεδιασμού θα αποτυπωθούν τα χαρακτηριστικά της περιοχής του Δήμου, τα χαρακτηριστικά του ίδιου του Δήμου και των Νομικών Προσώπων του, ως οργανισμών, και θα αξιολογηθεί συνοπτικά η υφιστάμενη κατάσταση.

4.1 Περιγραφή υφιστάμενης κατάστασης του Δήμου – Μακροοικονομικά Στοιχεία

4.1.1 Γεωγραφικά και πληθυσμιακά στοιχεία

Η Πάρος είναι νησί των Κυκλάδων, δυτικά της Νάξου από την οποία τη χωρίζει στενός διάυλος πλάτους 3 περίπου μιλίων. Έχει έκταση 195 τετραγωνικά χιλιόμετρα και το μήκος των ακτών της είναι 111 χιλιόμετρα. Ο πραγματικός πληθυσμός του νησιού, κατά την απογραφή του 2001 ήταν 12.853 κάτοικοι, ενώ κατά την απογραφή του 2011 είναι 13.710 κάτοικοι. Παρατηρείται σημαντική αύξηση του πληθυσμού του Δήμου Πάρου, από το 1991 στο 2001, της τάξεως περίπου 30% (από 9.591 κατοίκους το 1991 αυξήθηκαν σε 12.853 κατοίκους το 2001). Από το 2001 έως το 2011 παρατηρείται σταθεροποίηση του πληθυσμού με τάσεις περαιτέρω αύξησης (αύξηση 7%).

Διοικητικά η Πάρος πριν από την ένταξή της στο "Σχέδιο Καποδίστριας" ήταν χωρισμένη σε 7 κοινότητες (Αρχιλόχου, Μάρπησας, Νάουσας, Παροικίας, Κώστου, Αγκαιριάς και Λευκών). Σήμερα βρίσκεται κάτω από την διοίκηση ενός και μόνο Δήμου, Δήμος Πάρου, που έχει έδρα την πρωτεύουσα του νησιού την Παροικία. Με την εφαρμογή του προγράμματος «Καλλικράτης» δεν επήλθε καμιά διοικητική μεταβολή στον Δήμο Πάρου.

Στα επόμενα διαγράμματα εμφανίζεται η ηλικιακή κατανομή δημοτών επί του πραγματικού πληθυσμού, στο Δήμο Πάρου, στο Νομό Κυκλάδων καθώς και στο σύνολο της χώρας:

ΗΛΙΚΙΑΚΗ ΚΑΤΑΝΟΜΗ ΔΗΜΟΤΩΝ Δ. ΠΑΡΟΥ

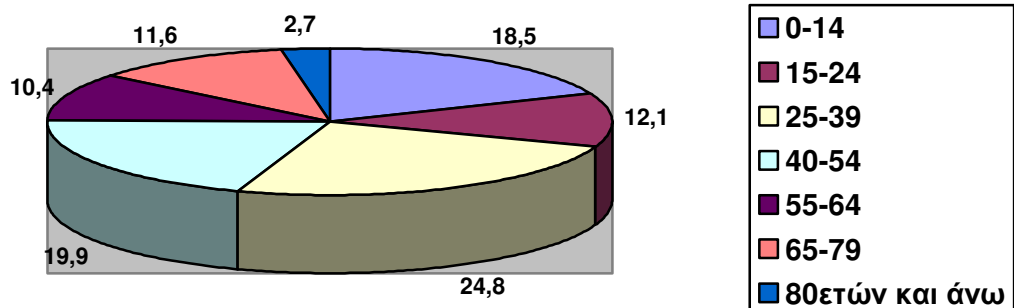

Πηγή: ΕΣΥΕ – Απογραφή πληθυσμού της 18^{ης} Μαρτίου 2001

ΗΛΙΚΙΑΚΗ ΚΑΤΑΝΟΜΗ ΝΟΜΟΥ ΚΥΚΛΑΔΩΝ

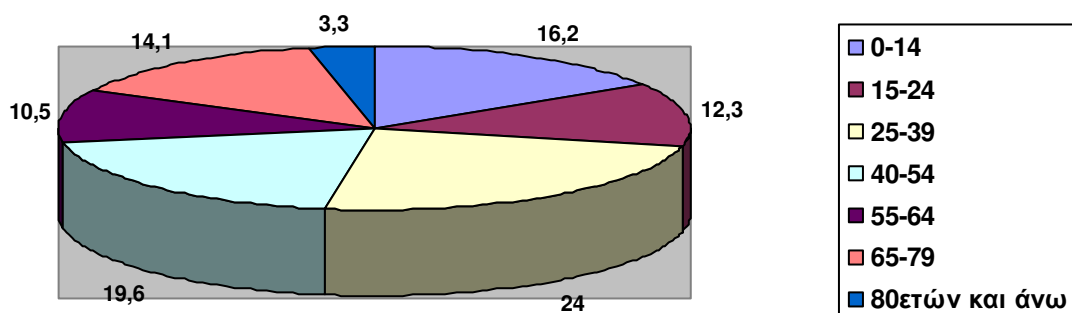

Πηγή: ΕΣΥΕ – Απογραφή πληθυσμού της 18^{ης} Μαρτίου 2001

ΗΛΙΚΙΑΚΗ ΚΑΤΑΝΟΜΗ ΣΤΟ ΣΥΝΟΛΟ ΤΗΣ ΧΩΡΑΣ

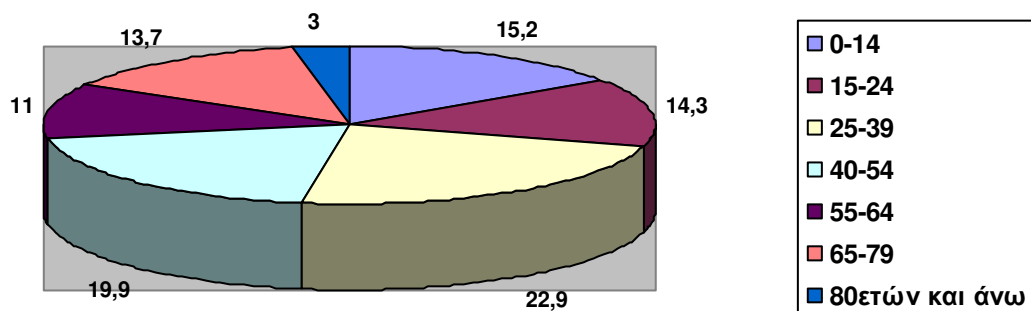

Πηγή: ΕΣΥΕ – Απογραφή πληθυσμού της 18^{ης} Μαρτίου 2001

ΚΑΤΑΝΟΜΗ ΑΝΑ ΦΥΛΟ ΣΤΟ ΔΗΜΟ ΠΑΡΟΥ

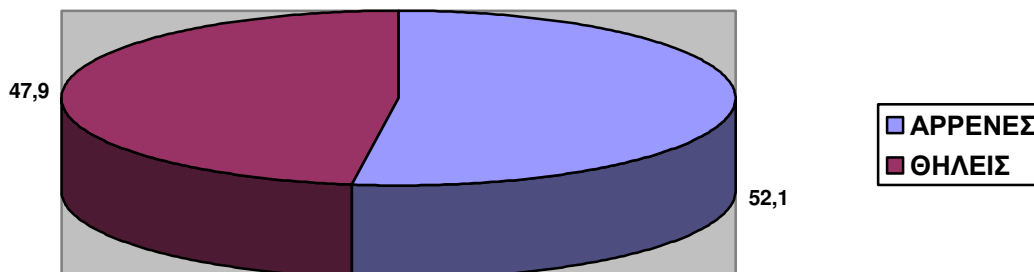

Πηγή: ΕΣΥΕ – Απογραφή πληθυσμού της 18^{ης} Μαρτίου 2001

Από την ανάλυση των παραπάνω διαγραμμάτων προκύπτουν τα εξής ποιοτικά συμπεράσματα:

- Σε σχέση με την πληθυσμιακή σύνθεση του Δήμου ανά φύλο, ο ανδρικός πληθυσμός αποτελεί το 52,1% του συνολικού πραγματικού πληθυσμού, ενώ ο γυναικείος πληθυσμός, αποτελεί το 47,9% του συνολικού πραγματικού πληθυσμού,
- Από τα δημογραφικά δεδομένα της απογραφής του 2001 ο δείκτης γήρανσης για τον Δήμο Πάρου είναι ικανοποιητικός σε σχέση με τον αντίστοιχο του Νομού αλλά και για το σύνολο της χώρας. Ο δείκτης γήρανσης για τον Δήμο είναι 14,3% (65 ετών+), ενώ ο αντίστοιχος δείκτης για τον Νομό είναι 17,6% και περίπου 16,7% ο μέσος Εθνικός Δείκτης. Σε γενικές γραμμές δεν παρατηρείται πρόβλημα δημογραφικής γήρανσης στο Δήμο Πάρου. Αντίθετα, η ελαφριά υπεροχή των νεότερων και των μεγαλύτερων ηλικιακών ομάδων, φανερώνει ότι η παράταση των όρων διαβίωσης του πληθυσμού εξαιτίας της βελτίωσης των συνθηκών διαβίωσης, αντισταθμίζεται από τις νεότερες ηλικίες.
- Ο δείκτης εξάρτησης εμφανίζεται να είναι της τάξης του 33% επί των ατόμων εργάσιμης ηλικίας. Αυτό μεταφράζεται ότι στα 100 άτομα εργάσιμης ηλικίας (15 - 64 ετών) αντιστοιχούν περίπου 33 άτομα που χαρακτηρίζονται ως οικονομικά εξαρτώμενα. Ο αριθμός των ατόμων αυτής της κατηγορίας εμφανίζεται να κινείται στα ίδια επίπεδα για τον Νομό ενώ σε εθνικό επίπεδο εμφανίζεται οριακά υψηλότερος από τον αντίστοιχο.
- Από τους προαναφερόμενους δείκτες προκύπτει ότι ο πληθυσμός στην Πάρο είναι σχετικά νέος και παραγωγικά δυναμικός πληθυσμός.
- Οι μεγαλύτερες αριθμητικά ομάδες ηλικιών στον Δήμο είναι μεταξύ 25 - 39 ετών και ακολούθως μεταξύ 40 - 54 ετών, οι οποίες αποτελούν το κυρίαρχο τμήμα της

**«ΕΠΙΧΕΙΡΗΣΙΑΚΟ ΠΡΟΓΡΑΜΜΑ ΔΗΜΟΥ ΠΑΡΟΥ 2011-2014»
Α' ΣΤΡΑΤΗΓΙΚΟΣ ΣΧΕΔΙΑΣΜΟΣ**

παραγωγικής βάσης. Το ίδιο παρατηρείται και για το Νομό Κυκλάδων αλλά και για το σύνολο της χώρας.

4.1.2 Κοινωνικά και Οικονομικά στοιχεία

I. Κοινωνικά Στοιχεία

Το μορφωτικό επίπεδο των κατοίκων του Νομού Κυκλάδων, συγκριτικά με την Περιφέρεια Νοτίου Αιγαίου, σύμφωνα με την Έκθεση Επιχειρηματικότητας της Περιφέρειας Νοτίου Αιγαίου για το 2005, εμφανίζεται χαμηλό. Εντούτοις, έχει την 7^η υψηλότερη αναλογία μαθητών Δημοτικού ανά 1.000 κατοίκους (68 έναντι μέσου Ελλάδας 59).

Ειδικότερα, η τεχνικά επαγγελματική εκπαίδευση είναι αμελητέας σημασίας. Κάτι τέτοιο εξαιτίας της ραγδαίας τουριστικής ανάπτυξης, μακροπρόθεσμα ενδεχομένως να προκαλέσει σοβαρά προβλήματα, καθώς το χαμηλό μορφωτικό επίπεδο περιορίζει σημαντικά τις δυνατότητες ανάπτυξης και παροχής αναβαθμισμένων προϊόντων - υπηρεσιών. Αυτό το γεγονός είναι κρίσιμης σημασίας καθώς οι Κυκλάδες στηρίζονται σχεδόν αποκλειστικά στον τριτογενή τομέα απασχόλησης και ειδικότερα στον τουρισμό, του οποίου το περιβάλλον είναι διεθνές και ανταγωνιστικό και η ανάπτυξη του στηρίζεται στην ποιότητα των υπηρεσιών που προσφέρει οι οποίες σε μεγάλο βαθμό διαμορφώνονται από τις ικανότητες του ανθρώπινου δυναμικού.

Σε ότι αφορά το επίπεδο Εκπαίδευσης και τα ποσοτικά – ποιοτικά χαρακτηριστικά του Δήμου Πάρου, αναφέρονται στον παρακάτω πίνακα, όπου ακολουθεί παρουσίαση του μόνιμου πληθυσμού¹ ηλικίας 6 ετών και άνω κατά φύλο, ομάδες ηλικιών και επίπεδο ως εξής :

Εκπαιδευτικό Επίπεδο	Σύνολο	Ποσοστό %	Άρρενες	Θήλεις
Αγράμματοι (μη γνωρίζοντες γραφή και ανάγνωση)	430	3,7%	215	215
Δεν τελείωσαν το Δημοτικό αλλά γνωρίζουν γραφή και ανάγνωση	940	8,1%	401	539
Φοιτούν στο Δημοτικό	925	8%	482	443
Απόφοιτοι στοιχειώδους εκπαίδευσης	3.767	32,6%	1.967	1.800
Τέλειωσαν τη Γ' τάξη Γυμνασίου	1.585	13,7%	909	676
Απόφοιτοι Μέσης εκπαίδευσης	2.602	22,5%	1.309	1.293
Πτυχιούχοι ΤΕΙ (ΚΑΤΕ, ΚΑΤΕΕ) και Ανωτέρων Σχολών	633	5,5%	347	286
Πτυχιούχοι Ανωτάτων Σχολών	649	5,6%	314	335
Κάτοχοι Μεταπτυχιακού – Διδακτορικού Τίτλου	35	0,3%	21	14
ΣΥΝΟΛΟ	11.566	100%	5.965	5.601

Πηγή: ΕΣΥΕ – Απογραφή πληθυσμού της 18^{ης} Μαρτίου 2001

¹ Ο μόνιμος πληθυσμός του Δήμου Πάρου σύμφωνα με την απογραφή του 2001 της ΕΣΥΕ ήταν 12.514 κάτοικοι

Όσον αφορά το επίπεδο εκπαίδευσης σε συσχέτιση με το φύλο, μεγαλύτερη διαφοροποίηση παρατηρείται σε αυτούς που δεν έχουν τελειώσει το δημοτικό, όπου οι γυναίκες είναι περισσότερες από τους άνδρες.

Οι αγράμματοι αποτελούν το 3,7% του υπό μελέτη πληθυσμού και υπάρχει ισοκατανομή μεταξύ ανδρών και γυναικών.

Παρατηρείται ότι οι περισσότεροι από τους κατοίκους είναι απόφοιτοι στοιχειώδους Εκπαίδευσης σε ποσοστό 32,6%, ενώ το 22,5% είναι απόφοιτοι Μέσης Εκπαίδευσης.

Τα προαναφερόμενα ποσοστά είναι αποτέλεσμα των κοινωνικών επιπτώσεων της τουριστικής ανάπτυξης στις νησιωτικές περιοχές της χώρας μας, καθώς και με τον ρόλο που διαδραματίζει ο τουρισμός στην κοινωνικοποίηση της ελληνικής νεολαίας, τονίζει ότι τα επαγγελματικά πρότυπα στις τουριστικές περιοχές δεν ταυτίζονται με τα επιστημονικά επαγγέλματα. Αντίθετα, η επαγγελματική επιτυχία φαίνεται να διοχετεύεται, ακριβώς, στην εμπλοκή με τα τουριστικά επαγγέλματα.

Έτσι, η μονοκαλλιέργεια του τουριστικού τομέα άλλαξε τη «λογική» αξιολόγηση της κοινωνικής θέσης ιδιαίτερα για εκείνα τα λαϊκά και μικρομεσαία κοινωνικά στρώματα του πληθυσμού που σε άλλα τμήματα της ελληνικής επαρχίας «επενδύουν» τις τελευταίες ελπίδες για «αποκατάσταση-εξασφάλιση» των παιδιών τους, αποκλειστικά, στην εκπαίδευση.

Αυτά ακριβώς τα παιδιά των λαϊκών στρωμάτων των νησιών του Αιγαίου τροφοδοτούν, κατά κύριο λόγο, την πρόωρη εγκατάλειψη του σχολείου προκειμένου, να προσφέρουν την «εργατική τους δύναμη» στην αυξημένη ζήτηση που δημιουργεί η βιομηχανία του τουρισμού.

II. Οικονομικά Στοιχεία

Η Πάρος δεν είναι τυχαίο ότι αποτελεί έναν από τους γνωστότερους τουριστικούς προορισμούς και μια αγαπημένη επιλογή για πολλούς τουρίστες από όλο τον κόσμο.

Διαθέτει άπειρες παραλίες, με εύκολη πρόσβαση από οποιοδήποτε σημείο του νησιού, μοναδική αρχιτεκτονική η οποία διατηρείται ακόμη, παρά την μεγάλη τουριστική ανάπτυξη και πλήθος ευκαιριών για διασκέδαση.

Κυρίαρχή οικονομική δραστηριότητα το νησιού είναι ο τουρισμός. Η τουριστική ανάπτυξη εξακολουθεί να παρουσιάζει δυναμισμό, παρότι υπάρχει εξαιρετικά μεγάλος αριθμός κλινών που φιλοξενεί χιλιάδες τουρίστες κάθε καλοκαίρι και γενικά ποικίλες και αξιόλογες τουριστικές υποδομές.

Σε ότι αφορά την αγορά εργασίας, σύμφωνα με τα στατιστικά στοιχεία της απογραφής του 2001, σημειώνονται τα εξής :

2001 Μόνιμος Πληθυσμός

**«ΕΠΙΧΕΙΡΗΣΙΑΚΟ ΠΡΟΓΡΑΜΜΑ ΔΗΜΟΥ ΠΑΡΟΥ 2011-2014»
Α' ΣΤΡΑΤΗΓΙΚΟΣ ΣΧΕΔΙΑΣΜΟΣ**

Οικονομικά ενεργός πληθυσμός	Οικονομικά ενεργοί			Οικονομικά μη ενεργός πληθυσμός
	Απασχολούμενοι	Άνεργοι		
		Σύνολο	Από αυτούς "νέοι"	
5.227	4.712	515	158	5.712

Πηγή: ΕΣΥΕ – Απογραφή πληθυσμού της 18^{ης} Μαρτίου 2001

Αναλυτικότερα και σε ότι αφορά τα ποιοτικά χαρακτηριστικά των αναφερόμενων στοιχείων:

- Το 2001, ο οικονομικά ενεργός πληθυσμός όπως αναφέρθηκε ανωτέρω, έφθασε τα 5.227 άτομα, περίπου στο 48% του μόνιμου πληθυσμού. Το ποσοστό ανεργίας, ανέρχεται περίπου στο 9,8% του οικονομικά ενεργού πληθυσμού, δηλαδή στα 515 άτομα, εκ των οποίων τα 158 (31% του συνόλου των ανέργων) είναι νέοι.
- Ο οικονομικά μη ενεργός πληθυσμός αντιστοιχεί στο 52% του συνόλου.
- Σε σύνολο 4.712 απασχολούμενων δημοτών, το 70% είναι άντρες, ενώ μόνο το 30% αποτελείται από γυναίκες.

Σε ότι αφορά τις παραγωγικές δραστηριότητες αναφέρονται τα εξής :

- Οι παραγωγικές δραστηριότητες στο Δήμο Πάρου χαρακτηρίζονται από τη κυριαρχία του κλάδου των Κατασκευών και του κλάδου Υπηρεσιών σε Ξενοδοχεία – Εστιατόρια, με ποσοστό απασχολούμενων 18% και 16,5% αντίστοιχα, και τρίτο το κλάδο του Εμπορίου (χονδρικό και λιανικό εμπόριο επισκευή αυτοκινήτων μοτοσικλετών και ειδών προσωπικής και οικιακής χρήσης) σε ποσοστό περίπου 14%.
- Στον κλάδο των Υπηρεσιών κυρίαρχες είναι οι δραστηριότητες σε Ξενοδοχεία – Εστιατόρια.

Σε ότι αφορά τις επιχειρηματικές δραστηριότητες (κατανομή του ενεργού πληθυσμού) του Δήμου, αναφέρονται τα εξής :

1. Η επαγγελματική δραστηριότητα των πολιτών του Δήμου επικεντρώνεται ουσιαστικά στο τριτογενή τομέα και κυρίως στον κλάδο Ξενοδοχείων – Εστιατορίων καθώς και στο κλάδο του Εμπορίου αφού πρόκειται για ένα κατεξοχήν τουριστικό νησί με μεγάλη προσέλευση τουριστών από όλο τον κόσμο.
2. Σε σύνολο 5.227 ενεργά οικονομικών δημοτών (4.712 έχοντες εργασία και 515 κατά δήλωσή τους άνεργοι), οι 3.518 είναι άνδρες και οι 1.709 γυναίκες.

Αναφορικά με την επαγγελματική δραστηριότητα παρατηρούνται τα εξής:

- 944 δημότες απασχολούνται στον κλάδο των Κατασκευών, εκ των οποίων οι 135 είναι εργοδότες, οι 167 αυτοαπασχολούμενοι και οι υπόλοιποι είναι μισθωτοί υπάλληλοι.

- 865 δημότες απασχολούνται στον κλάδο των Ξενοδοχείων – Εστιατορίων, εκ των οποίων οι 280 είναι εργοδότες, οι 24 αυτοαπασχολούμενοι και οι υπόλοιποι είναι μισθωτοί υπάλληλοι.
- 718 δημότες απασχολούνται με το χονδρικό και το λιανικό εμπόριο, επισκευή αυτοκινήτων, οχημάτων, μοτοσικλετών και ειδών ατομικής και οικιακής χρήσης, εκ των οποίων οι 355 είναι εργοδότες, οι 62 αυτοαπασχολούμενοι και οι υπόλοιποι είναι μισθωτοί υπάλληλοι.
- 592 δημότες απασχολούνται με την γεωργία, κτηνοτροφία, θήρα, δασοκομία, αλιεία εκ των οποίων οι 64 είναι εργοδότες, οι 315 αυτοαπασχολούμενοι και οι υπόλοιποι είναι μισθωτοί υπάλληλοι.
- 296 δημότες σε μεταφορές, αποθήκευση και επικοινωνίες, εκ των οποίων οι 29 είναι εργοδότες, οι 57 αυτοαπασχολούμενοι και οι υπόλοιποι είναι μισθωτοί υπάλληλοι.
- 292 δημότες σε μεταποιητικές βιομηχανίες, εκ των οποίων οι 74 είναι εργοδότες, οι 56 αυτοαπασχολούμενοι και οι υπόλοιποι είναι μισθωτοί υπάλληλοι.
- Οι υπόλοιποι δημότες από το σύνολο του ενεργά οικονομικά πληθυσμού, είτε απασχολούνται σε άλλες δραστηριότητες από τις προαναφερόμενες, είτε είναι άνεργοι.

Μέχρι σήμερα η ΕΣΥΕ δεν έχει ολοκληρώσει την επεξεργασία των στοιχείων της απογραφής του 2011 ώστε να υπάρξουν στατιστικά δεδομένα της Πάρου για παρουσίαση και ανάλυση.

Εξ αιτίας όμως των σημαντικών και ραγδαίων πολιτικοοικονομικών αλλαγών που βιώνουμε ως χώρα τα τελευταία χρόνια κρίνεται σκόπιμη και απαραίτητη η αναφορά κάποιων συνολικών και περιεκτικών παρατηρήσεων σε σχέση με την απασχόληση και τις επαγγελματικές δραστηριότητες που ασκούνται στην Πάρο την τελευταία δεκαετία.

Όλες οι παραγωγικές δραστηριότητες πλην της απασχόλησης στον αγροτικό τομέα εμφάνισαν ανοδική τάση έως το 2008-2009 στην Πάρο. Από την έναρξη της χρηματοπιστωτικής κρίσης και έπειτα όλα τα δεδομένα για την επαγγελματική δραστηριότητα στην Πάρο άρχισαν να αλλάζουν. Πιο συγκεκριμένα:

- Οι κατασκευές που αποτέλεσαν τα προηγούμενα χρόνια τον σημαντικότερο κλάδο ανάπτυξης και αύξησης της απασχόλησης συρρικνώθηκαν κατά πολύ.
- Μικρότερη αλλά σταθερή μείωση άρχισε να εμφανίζει και ο κλάδος του τουρισμού με πρώτους πληγέντες τα ξενοδοχεία και τα καταστήματα εστίασης και αναψυχής.
- Κατ' ακολουθία το χονδρικό και λιανικό εμπόριο παρουσιάζουν αισθητή μείωση.
- Απώλειες επίσης παρατηρούνται και στον μεταποιητικό κλάδο
- Η απασχόληση στον αγροτικό τομέα, σε αντίθεση με τους άλλους κλάδους, ενώ συρρικνώθηκε τις τελευταίες δεκαετίες (γεγονός που οφείλεται κυρίως στη γήρανση του

**«ΕΠΙΧΕΙΡΗΣΙΑΚΟ ΠΡΟΓΡΑΜΜΑ ΔΗΜΟΥ ΠΑΡΟΥ 2011-2014»
Α' ΣΤΡΑΤΗΓΙΚΟΣ ΣΧΕΔΙΑΣΜΟΣ**

πληθυσμού και στην ανάπτυξη των άλλων κλάδων), τα τελευταία δύο χρόνια παρουσιάζει οριακή αύξηση. Όλο και περισσότεροι νέοι εμφανίζονται με διάθεση να δραστηριοποιηθούν στον πρωτογενή τομέα.

- Τα ποσοστά της ανεργία αυξάνονται. Μεγαλύτερη συμμετοχή στα ποσοστά της ανεργίας παρουσιάζουν οι νέοι.

4.1.2.1 Κοινωνική Πολιτική

Ο Δήμος έχει καταβάλει σημαντική προσπάθεια για την επίτευξη ενός ολοκληρωμένου προγράμματος κοινωνικής πολιτικής το οποίο θα προσφέρει βοήθεια και στήριγμα, στις κοινωνικές δομές που είναι απαραίτητο, ώστε να εξαλειφθούν τα συμπτώματα της απομόνωσης, των διακρίσεων και των ανισοτήτων μεταξύ των πολιτών. Στόχος της Δημοτικής Αρχής ήταν και είναι η Πάρος να γίνει ακόμη πιο ανθρώπινη και συγκεκριμένα ως προς την υλοποίησης αυτού του στόχου παρατηρούνται τα εξής :

Σημαντικό μέρος των δραστηριοτήτων κοινωνικής πολιτικής που υλοποίησε ο Δήμος, είχε τις ακόλουθες δράσεις:

I. Κοινωνική Μέριμνα

Κέντρο Ανοικτής Προστασίας Ηλικιωμένων (ΚΑΠΗ)

Τα μέλη ανέρχονται σήμερα σε 1000 περίπου τα οποία έχουν εφοδιασθεί με «ειδική κάρτα μέλους».

Οι υπηρεσίες που προσφέρονται από το Κ.Α.Π.Η είναι:

- **Νοσηλευτική και φαρμακευτική** υποστήριξη. Παρέχεται από τη νοσηλεύτρια του Δήμου καθημερινά στο χώρο του Κ.Α.Π.Η ή και στα σπίτια μελών που έχουν πρόβλημα μετακίνησης.
- **Εργασιοθεραπεία**, που ξεκίνησε το Φεβρουάριο του 2004. Το τμήμα λειτουργούσε κάθε Παρασκευή με μεγάλη επιτυχία. Έχουν πραγματοποιηθεί στο παρελθόν δύο εκθέσεις με τις χειροποίητες δημιουργίες των μελών του Κ.Α.Π.Η. Το πρόγραμμα πρόκειται να επαναλειτουργήσει σύντομα.
- **Διάθεση βιβλίων** στα μέλη από την Δανειστική Βιβλιοθήκη του **Κ.Α.Π.Η..**
- **Διάφορες ομιλίες** από εκλεκτούς - ειδικούς επιστήμονες που αφορούν κυρίως την τρίτη ηλικία.
- **Προσφορά ροφημάτων**, αναψυκτικών και γλυκών, καθώς και η δυνατότητα ψυχαγωγίας με μουσική, τηλεόραση και με επιτραπέζια παιχνίδια
- **Διοργάνωση εκδρομών** τόσο εντός όσο και εκτός Πάρου. Το ΚΑΠΗ Πάρου διοργάνωσε πολλές γιορτές και εκδηλώσεις και φιλοξένησε μέλη Κ.Α.Π.Η. και άλλων περιοχών που επισκέφθηκαν το νησί.

Βοήθεια στο Σπίτι

Ο Δήμος Πάρου και η Κοινωφελής Δημοτική Επιχείρηση Πολιτιστικής Ανάπτυξης Πάρου ευαισθητοποιημένοι απέναντι στα άτομα τρίτης και τέταρτης ηλικίας, στα άτομα με αναπηρία, στα άτομα με χρόνιες παθήσεις ή με προσωρινά προβλήματα υγείας, που είναι

περισσότερο πιθανό να αντιμετωπίσουν κινδύνους απομόνωσης και απομάκρυνσης από το φυσικό και κοινωνικό τους περιβάλλον καθώς και χαμηλό επίπεδο ποιότητας ζωής οι ίδιοι και το οικογενειακό, συγγενικό ή φιλικό τους περιβάλλον, υλοποιούν από το Σεπτέμβριο του 2002 έως το 2009 με συγχρηματοδότηση κατά 75% από το Ευρωπαϊκό Κοινωνικό Ταμείο και 25% από το Ελληνικό Δημόσιο το πρόγραμμα «Βοήθεια στο Σπίτι». Από το 2009 έως και σήμερα το πρόγραμμα χρηματοδοτείται από το Ε.Σ.Π..Α.

Το πρόγραμμα «Βοήθεια στο Σπίτι» είναι ένας από τους τρόπους απόδειξης του κοινωνικού ρόλου της τοπικής αυτοδιοίκησης και του κοινωνικού προσώπου του δήμου. Στόχος μας η όσο το δυνατόν προσφορότερη και καλύτερη εξυπηρέτηση των συμπολιτών μας που έχουν ανάγκη προκειμένου να βελτιωθεί η ποιότητα ζωής των ιδίων και των συγγενών του.

Το πρόγραμμα ξεκίνησε έπειτα από την ένταξη της Δημοτικής Επιχείρησης στο Μέτρο 4.2 «Υπηρεσίες Φροντίδας για την προώθηση ίσων ευκαιριών» του Π.Ε.Π Νοτίου Αιγαίου 2002-2006. Σχηματίστηκε μία ομάδα, η οποία αποτελείται από Ψυχολόγο Π.Ε, με χρέη και υπευθύνου της δομής, Νοσηλεύτρια Δ.Ε και δύο οικογενειακές Βοηθούς Υ.Ε, σύνολο 4 άτομα. Στο πρόγραμμα έχει παραχωρηθεί και πολυμορφικό αυτοκίνητο από το Υπουργείο Υγείας για τις μετακινήσεις εντός του δήμου.

Προσφέρει υπηρεσίες που εξασφαλίζουν σωματική και ψυχική υγεία, επιβίωση, ποιότητα ζωής. Ειδικότερα:

- **Νοσηλευτική Φροντίδα**, με εκτέλεση νοσηλευτικών πράξεων, όπως περιποίηση πληγών, κατακλίσεων, τραυμάτων, ενεσθεραπείες, εμβολιασμούς, τήρηση φαρμακευτικής αγωγής, ατομική υγιεινή, αγωγή υγείας, κ.α.
- **Οικογενειακή Βοήθεια**, με καθαριότητα οικίας, εξωτερικές εργασίες, προετοιμασία φαγητού, συντροφιά, συνοδεία, βοήθεια στην ατομική υγιεινή, κ.α.
- **Ψυχολογική και Κοινωνική Στήριξη**, με ψυχοσυναισθηματική στήριξη, συμβουλευτική οικογένειας και ατόμου.
- **Ενημέρωση, Παροχή πληροφοριών και Διασυνδετική** με φορείς και υπηρεσίες και διεκπεραίωση κοινωνικοπρονοιακών ζητημάτων.
- **Δανειστικό Τμήμα Βοηθημάτων και Λοιπών Υποστηρικτικών Μέσων** για τον ασθενή, τον ηλικιωμένο και το άτομο με αναπηρία (αναπηρικά αμαξίδια, στρώματα κατάκλισης, περιπατητήρες κ.α).

Το «Βοήθεια στο Σπίτι» από την πρώτη μέρα λειτουργίας του έως και το Φεβρουάριο του 2006 έχει εξυπηρετήσει 234 άτομα σε όλα τα δημοτικά διαμερίσματα, εντός των οικισμών αλλά και σε απομακρυσμένες περιοχές. Ο μέσος όρος των εξυπηρετούμενων ατόμων ανέρχεται στα 80 άτομα ανά μήνα με αυξητικές τάσεις κατά τη διάρκεια του καλοκαιριού. Οι παρεχόμενες υπηρεσίες έχουν στόχο την κάλυψη των πραγματικών αναγκών

των εξυπηρετούμενων ατόμων και για το λόγο αυτό εφαρμόζεται ένα ευέλικτο πρόγραμμα επισκέψεων που επιτρέπει τόσο τη μετακίνηση σε διαφορετικές περιοχές του δήμου καθημερινώς, επισκέψεις σε καθημερινή βάση αλλά και διαθεσιμότητα για την κάλυψη επειγόντων περιστατικών.

Το πρόγραμμα συνεργάζεται με το **Κ.Η.Φ.Η** για το πλύσιμο και σιδέρωμα ρούχων επωφελούμενων του προγράμματος οι οποίοι δεν έχουν τη δυνατότητα αυτή εντός της οικίας τους και δεν είναι σε θέση να την πράξουν οι ίδιοι, με το **Εκκλησιαστικό και Δημοτικό Ίδρυμα «Αγία Θεοκτίστη»** για τη διανομή φαγητού σε δημότες που έχουν ανάγκη.

Κέντρο Ημερήσιας Φροντίδας Ηλικιωμένων Δήμου Πάρου Κ.Η.Φ.Η. «Η Αγάπη»

- Συμπλήρωσε 5 χρόνια λειτουργίας.
- Φιλοξενεί 34 ηλικιωμένους ξεπερνώντας τους στόχους του.
- Αποδεδειγμένα τις αντίστοιχες 34 οικογένειες από την φροντίδα των ηλικιωμένων, επιτρέποντάς τους να αναπτύξουν τις δραστηριότητες που έχουν ανάγκη ή που επιθυμούν.
- Προσφέρει καθημερινά «σπιτική φιλοξενία» σε ζεστό περιβάλλον, νοσηλευτική φροντίδα, ψυχοσυναισθηματική στήριξη, κοινωνική φροντίδα και δημιουργική απασχόληση στους ηλικιωμένους που εξυπηρετεί.
- Γίνονται πολλές μετρήσεις αρτηριακής πίεσης, μετρήσεις σακχάρου, μετρήσεις χοληστερόλης και τριγλυκεριδίων.
- Έχουν πραγματοποιηθεί και προγραμματίζονται για το μέλλον, εκδηλώσεις στο χώρο του Κ.Η.Φ.Η με στόχο την ψυχαγωγία, την πληροφόρηση αλλά και την κάλυψη θρησκευτικών αναγκών των φιλοξενούμενων.

Το Κέντρο λειτουργεί σε 12ωρη βάση και παρέχει:

- Νοσηλευτική Φροντίδα (μέτρηση αρτηριακής πίεσης, σακχάρου, χοληστερόλης, τριγλυκεριδίων, παρακολούθηση φαρμακευτικής αγωγής κ.α.).
- Ψυχοσυναισθηματική Στήριξη, Δημιουργική Απασχόληση των Φιλοξενούμενων σε Ευχάριστο και Φιλικό Περιβάλλον.
- Ενημέρωση, Παροχή Πληροφοριών και Αγωγή Υγείας στους φιλοξενούμενους και τους συγγενείς τους για την καλύτερη φροντίδα τους και παραπομπή των φιλοξενούμενων, εφόσον χρειαστεί, στις αντίστοιχες ιατρικές υπηρεσίες.
- Βοήθεια σε εξωτερικές εργασίες (ψώνια, εξόφληση λογαριασμών, κ.α.).

- Ανακούφιση των οικογενειών των φιλοξενουμένων από την ευθύνη της συνεχούς φροντίδας τους.
- Το Κέντρο συμμετέχει επίσης ενεργά στην ανακύκλωση.

Κέντρο ΑΜΕΑΙ

Η πολύ σπουδαία εθελοντική προσπάθεια που εξελίσσεται στο κέντρο ΑΜΕΑΙ στη Νάουσα έχει τεθεί υπό την αιγίδα του Δήμου Πάρου από το 2003. Με την ίδια απόφαση τα ετήσια λειτουργικά έξοδα του κέντρου, καλύπτονται από το Δήμο. Ήδη στο κέντρο αυτό προσέρχονται καθημερινώς άτομα, τα οποία τυγχάνουν μια αξιολογότερης φροντίδας από τους εθελοντές του κέντρου.

Πολύτεκνες Οικογένειες

Σύμφωνα με απόφαση του Δημοτικού Συμβουλίου οι πολύτεκνες οικογένειες (με τέσσερα παιδιά και πλέον) καταβάλλουν μόνο το 50% των τελών φωτισμού και καθαριότητας για τις οικίες τους.

II. Υγεία

Κέντρο Υγείας Πάρου

Σημαντική ήταν για το νησί η απόφαση του Α' ΠΕΣΥΠ, το 2003, με την οποία ψηφίστηκε ο Νέος Οργανισμός του Κέντρου Υγείας Πάρου (αποφάσεις 37/19-5.2003 και 38/10-6.2003 του Κέντρου Υγείας Πάρου), που ουσιαστικά μετέτρεπε το Κέντρο Υγείας Πάρου σε de facto μικρό Νοσοκομείο, αναβαθμίζοντας το ριζικά.

Δυστυχώς τα επόμενα χρόνια έως και σήμερα, δεν κατέστη δυνατή η πλήρωση των θέσεων που προβλέπονταν από τον νέο οργανισμό με αποτέλεσμα σήμερα το Κέντρο Υγείας Πάρου να μην έχει αναβαθμιστεί επί της ουσίας και να παρουσιάζει πολλά λειτουργικά προβλήματα που έχουν σαν συνέπεια την υποβάθμιση της πρωτοβάθμιας υγειονομικής φροντίδας των πολιτών.

Λοιπές Υπηρεσίες

Στην Πάρο, έχει εγκατασταθεί και λειτουργεί, η **Κινητή Μονάδα Ψυχικής Υγείας**, για την αντιμετώπιση των αναγκών συμπολιτών μας στον ευαίσθητο αυτό τομέα. Η λειτουργία της μονάδας αυτής υποστηρίζεται οικονομικά και από τον Δήμο Πάρου.

Στην Πάρο, λειτουργεί ο **Σύλλογος Εθελοντών Αιμοδοτών Πάρου**, οι οποίοι καταβάλλουν αξιόλογη προσπάθεια για να φέρουν εις πέρας το σημαντικό κοινωνικό έργο

που διατελούν. Επίσης, λειτουργεί και η «Ομάδα Διάσωσης» του παραρτήματος Δυτ. Κυκλάδων με έδρα τη Νάουσα Πάρου από το 2003.

III. Εξυπηρέτηση του Πολίτη

Πρώτιστο καθήκον του Δήμου Πάρου είναι η εξυπηρέτηση του Δημότη με ισονομία και δικαιοσύνη, χωρίς διακρίσεις, χωρίς κανενός είδους πολιτικές, κομματικές, προσωπικές ή τοπικιστικές προτιμήσεις. Στόχος είναι η στράτευση του στην υπηρεσία των πολιτών με μοναδικό στόχο την αντιμετώπιση και επίλυση των προβλημάτων τους.

Σημειώνεται ότι τα τελευταία χρόνια το **ΚΕΠ** του Δήμου και το παράρτημα του Δ.Δ Νάουσας έχουν διεκπεραιώσει χιλιάδες υποθέσεις πολιτών. Για όσους ζουν εκτός Πάρου, η δυνατότητά τους να πληρώνουν πλέον τους λογαριασμούς της ΔΕΥΑΠ μέσω των υποκαταστημάτων της Τράπεζας Πειραιώς είναι ένα ακόμη βήμα για τη βελτίωση της καθημερινότητας του πολίτη.

4.1.2.2 Πολιτική για τον Πολιτισμό, την Παιδεία και τον Αθλητισμό

I. Πολιτισμός

Η "**Κοινωφελής Δημοτική Επιχείρηση Πολιτιστικής Ανάπτυξης Πάρου**" (Κ.Δ.Ε.Π.Α.Π.) του Νομού Κυκλάδων, συστάθηκε αρχικά ως Δημοτική Επιχείρηση Πολιτιστικής Ανάπτυξης Πάρου" (Κ.Δ.Ε.Π.Α.Π.) με τις υπ' αριθμό 184,580 και 581/99 αποφάσεις του Δημοτικού Συμβουλίου Πάρου και κατόπιν απόφασης του Γενικού Γραμματέα Περιφέρειας Νοτίου Αιγαίου που δημοσιεύτηκε στο ΦΕΚ 2257/31-12-1999/τ.Β, όπως τροποποιήθηκε με το ΦΕΚ 1595/30-11-2001/τ.Β. Τροποποιήθηκε δε σε "**Κοινωφελής Δημοτική Επιχείρηση Πολιτιστικής Ανάπτυξης Πάρου**" (Κ.Δ.Ε.Π.Α.Π.) με την 10786/17-09-2008 απόφαση του Γενικού Γραμματέα της Περιφέρειας Νοτίου Αιγαίου που δημοσιεύτηκε στο ΦΕΚ 1899/17-09-2008/τ.Β, όπως αυτή συμπληρώθηκε με την 4853/24-05-2011 απόφαση του Γενικού Γραμματέα Αποκεντρωμένης Διοίκησης που δημοσιεύτηκε στο ΦΕΚ 1314/16-06-2011/τ.Β

Σκοπός της Επιχείρησης είναι η ανάληψη δραστηριοτήτων που σχετίζονται με την πολιτιστική και την αθλητική ανάπτυξη, καθώς και με την κοινωνική πρόνοια, μέσα από ένα μακροπρόθεσμο πολιτιστικό, κοινωνικό και αθλητικό πρόγραμμα, χρησιμοποιώντας τους κοινωνικοπολιτιστικούς πόρους και τον εξοπλισμό του Δήμου Πάρου, αξιοποιώντας τμήμα της ακίνητης περιουσίας του τελευταίου που έχει περιέλθει στην Επιχείρηση, υλοποιώντας Εθνικά προγράμματα και προγράμματα της Ευρωπαϊκής Ένωσης, όντας σε πλήρη και συνεχή συνεργασία με τους υπάρχοντες τοπικούς συλλόγους και τους κατοίκους της Πάρου.

Πολιτιστικοί και Αθλητικοί Σύλλογοι

1. Πολιτιστικός Σύλλογος «ΑΡΧΙΛΟΧΟΣ», Παροικία
2. Μουσικοχορευτικό Συγκρότημα Νάουσας
3. Χορευτικός Όμιλος Νάουσας
4. Α.Μ.Ε.Σ. «ΝΗΡΕΑΣ», Νάουσας
5. Σύλλογος Γυναικών Νάουσας
6. Σύλλογος Γυναικών Μάρπησας
7. Εκπολιτιστικός - Εξωραϊστικός Σύλλογος Καμάρων
8. Σύλλογος Εξωραϊστικός «ΑΡΥΑΚΑΣ»
9. Πολιτιστικός Σύλλογος Προδρόμου «ΣΚΟΠΑΣ Ο ΠΑΡΙΟΣ»
10. Πολιτιστικός Σύλλογος Αγκαιριάς
11. Σύλλογος «ΥΡΙΑ» Λευκών
12. Πολιτιστικός Εξωραϊστικός Σύλλογος Μαραθίου - Βουνίων «ΑΓΙΟΣ ΜΗΝΑΣ»,
Μαράθι
13. Σύλλογος «ΦΙΛΟΙ ΤΟΥ ΔΡΥΟΥ»
14. Ν.Ο. Πάρου
15. Γ.Α.Σ. Πάρου

16. Σύλλογος «ΑΤΛΑΝΤΙΣ» Άσπρο Χωριό
17. Α.Ο. Πάρου
18. Α.Μ.Ε.Σ. «ΜΑΡΠΗΣΣΑΪΚΟΣ»
19. Σύλλογος Περίθαλψης Αγρίων Ζώων «ΑΛΚΥΟΝΗ»
20. Σύλλογος Κολυμπηθρών
21. Ν.Α.Ο.Δ.Π. «Τα Δελφίνια»
22. Α.Ο. ΚΩΣΤΟΥ
23. Μ.Ε.Α.Σ. «ΩΛΙΑΡΟΣ» Αντιπάρου
24. Σύλλογος Κρητών Πάρου- Αντιπάρου «Ο ΨΗΛΟΡΕΙΤΗΣ»
25. Πολιτιστικός Σύλλογος ΜΕΑΣ ΑΣΤΕΡΑΣ Μαρμάρων
26. Αναπτυξιακός Σύλλογος Μώλου Τσουκαλιών- Γλυφάδων «Η ΑΝΑΠΤΥΞΗ»

Δραστηριότητες της ΚΔΕΠΑΠ

1. Υλοποίηση των ετήσιων θεσμοθετημένων Χειμερινών εκδηλώσεων με τίτλο «Βραδιές Με Φως», οι οποίες περιλαμβάνουν:
 - Εκδήλωση της Δημοτικής Σχολής Μουσικής Πάρου : Η Δημοτική Σχολή Μουσικής, η οποία λειτουργεί από την Επιχείρηση πραγματοποιεί συναυλίες. Ενδεικτικά αναφέρεται ότι οι συναυλίες που έχουν πραγματοποιηθεί από τη Σχολή Μουσικής στο πλαίσιο αυτό, ήταν αφιερώματα στους Μπαχ και Μπετόβεν.
 - Συναυλίες με Παριανούς καλλιτέχνες : Με παριανό μουσικό σχήμα που ερμηνεύει έντεχνη και παραδοσιακή μουσική και αφιερώματα σε μεγάλους συνθέτες. Οι συναυλίες συνήθως παρουσιάζονται σε τρία διαφορετικά Δημοτικά Διαμερίσματα (Παροικία, Νάουσα, Μάρπησσα).
 - Αναβίωση του εθίμου της Λαμπαδοδρομίας : Πρόκειται για ένα παλιό έθιμο το οποίο έχει αναβιώσει με πρωτοβουλία της Επιχείρησης τα τελευταία χρόνια. Την 25^η Μαρτίου, κατά την οποία τιμάται στην Παροικία η μνήμη της Μαντώ Μαυρογένους, πραγματοποιείται πορεία στα στενά της πόλης, από παιδιά και ενήλικους που κρατούν αναμμένα φαναράκια. Η εκδήλωση θεσμοθετήθηκε να γίνεται κάθε χρόνο στις 25 Μαρτίου.
 - Κινηματογραφικές προβολές : Εξασφαλίζονται και προβάλλονται ταινίες στις δύο κινηματογραφικές λέσχες που λειτουργούν στην Πάρο (Κινηματογραφική Λέσχη «Αρχιλόχου» στην Παροικία και ΑΜΕΣ «Νηρέα» στη Νάουσα). Οι προβολές των ταινιών, γίνονται από τις αρχές του μήνα Νοεμβρίου μέχρι το τέλος του μήνα Μαρτίου, τρεις ημέρες την εβδομάδα (Παρασκευή - Σάββατο - Κυριακή).
 - Άναμμα Χριστουγεννιάτικου δέντρου του Δήμου Πάρου : Πρόκειται για εορταστική εκδήλωση, κατά τη διάρκεια της οποίας η Φιλαρμονική Ορχήστρα του Δήμου Πάρου παίζει χριστουγεννιάτικα τραγούδια με τη συμμετοχή της παιδικής χορωδίας του

Δήμου. Μετά το άναμμα του δέντρου από τον Δήμαρχο Πάρου, μοιράζονται δώρα στα παρευρισκόμενα παιδιά. Η εκδήλωση προγραμματίζεται για το πρώτο δεκαπενθήμερο του μήνα Δεκεμβρίου. Πρόκειται για εκδήλωση, θεσμοθετημένη από το έτος 2000.

- Ετήσια Έκθεση Εικαστικού Εργαστηρίου. Το Εικαστικό Εργαστήριο του Δήμου Πάρου, παρουσιάζει την ετήσια έκθεση του με έργα των μαθητών του της προηγούμενης διδακτικής χρονιάς. Η έκθεση προγραμματίζεται ενός του Δεκεμβρίου και έχει διάρκεια 6 ημέρες.

2. Υλοποίηση ετήσιων θεσμοθετημένων Θερινών εκδηλώσεων με τίτλο «Στιγμές Πολιτισμού», οι οποίες μεταξύ άλλων περιλαμβάνουν:

- Μεγάλη παράσταση Χορευτικού Συγκροτήματος Δήμου Πάρου : Τελική παράσταση που θα πραγματοποιηθεί όπως κάθε χρόνο σε ανοιχτό χώρο, (πλατεία Μαντούς Μαυρογένους, παραλία Παροικίας θέση Αγ. Κωνσταντίνος, κλπ). Η πιθανή ημερομηνία διεξαγωγής είναι το πρώτο δεκαπενθήμερο του μήνα Ιουνίου.
- Συναυλίες από Παριανούς καλλιτέχνες, και παρουσιάζονται σε κάθε ΔΚ και ΤΚ της Πάρου. Οι συναυλίες από ερασιτεχνικό μουσικό σχήμα, έχουν γίνει πλέον θεσμός και είθισται να αποτελούν αφιέρωμα σε έναν μεγάλο καλλιτέχνη - συνθέτη (Καλδάρας, Τσιτσάνης κλπ). Πραγματοποιούνται σε ανοιχτούς χώρους σε όλη την Πάρο (πλατείες, ανοιχτά θέατρα κλπ). Η διεξαγωγή τους γίνεται μέσα στον μήνα Ιούλιο και Αύγουστο σε ημερομηνίες που επιλέγονται ανάλογα με το πρόγραμμα των εκδηλώσεων και λαμβάνοντας υπ' όψιν τις τοπικές εορτές και τα πανηγύρια.
- Μία μεγάλη συναυλία με καταξιωμένο καλλιτέχνη ή συγκρότημα : Ενδεικτικά αναφέρονται ορισμένες τις συναυλίες που έχουν πραγματοποιηθεί από τον Δήμο Πάρου και τη Κ.Δ.Ε.Π.Α.Π.: Βασίλη Παπακωνσταντίνου, Δυτικές Συνοικίες, Νάσια Κονιτοπούλου, Χαρούλα Αλεξίου, Παντελής Θαλασσινός, Θάνος Μικρούτσικος, Πυξ - Λαξ, Γιάννης Πάριος κα.) Χώρος πραγματοποίησης είναι το δημοτικό γήπεδο Παροικίας και συνήθως η συναυλία προγραμματίζεται για τις ημέρες πριν ή μετά τον εορτασμό του 15Αύγουστου στην Παροικία.
- Συναυλία με καταξιωμένο καλλιτέχνη ή μουσικό συγκρότημα, στο πλαίσιο του εορτασμού των Εννιάμερων της Θεοτόκου στη Νάουσα (22 Αυγούστου). Συνήθως η συναυλία πραγματοποιείται στο λιμάνι της Νάουσας.
- Παραστάσεις για παιδιά : Παρουσιάζονται σε όλες τις ΔΚ και ΤΚ και σε άλλες περιοχές της Πάρου. Με τον τρόπο αυτόν, ενισχύεται η διάδοση αυτής της μορφής ψυχαγωγίας και η επαφή με ένα ιδιαίτερο και εξαιρετικά σημαντικό τμήμα της. Η μεγάλη ανταπόκριση των κατοίκων του νησιού και των επισκεπτών αποδεικνύει πως οι παραστάσεις αυτές είναι απαραίτητες κάθε καλοκαίρι. Πραγματοποιούνται σε όλο το νησί από τον Αύγουστο μέχρι και τον Σεπτέμβριο.

- Θεατρική παράσταση : Επιλέγεται μία θεατρική παράσταση από καταξιωμένο θεατρικό σχήμα, με έμφαση σε εκπαιδευτικούς - παιδαγωγικούς στόχους. Το έτος 2005 παρουσιάστηκε στην Πάρο από τον Δήμο και την Επιχείρηση μία μεγάλη θεατρική παράσταση με λαμπρό σχήμα που παρουσιάστηκε σε πολλά μέρη της Ελλάδας, τον «Οιδίποδα Τύρανο» (Κιμούλης, Γαληνέα, Νταλάρας). Οι θεατρικές παραστάσεις παρουσιάζονται στο Δημοτικό γήπεδο Παροικίας και συνήθως προγραμματίζονται για τον μήνα Σεπτέμβριο.

3. Εκδήλωση βράβευσης μαθητών επιτυχόντων σε Σχολές Τριτοβάθμιας Εκπαίδευσης : Καθιερώθηκε τα τελευταία χρόνια και θεωρήθηκε ως δείγμα της ελάχιστης τιμής στους κόπους και την μεγάλη προσπάθεια των μαθητών της Πάρου που πέτυχαν την εισαγωγή τους σε Σχολές της Ανώτερης και Ανώτατης Εκπαίδευσης. Η εκδήλωση πραγματοποιείται μέσα στον μήνα Δεκέμβριο και αποδίδονται στους επιτυχόντες μαθητές έπαινοι και κάποιο αναμνηστικό δώρο (στυλό, ή άλλης μορφής γραφική ύλη).

4. Πάγιες εκδηλώσεις τοπικού χαρακτήρα, τοπικά πανηγύρια και λοιπά δρώμενα σε συνεργασία με τα Δημοτικά Διαμερίσματα της Πάρου και τους Συλλόγους τους. Στον προϋπολογισμό της Επιχείρησης, έχει προβλεφθεί Κωδικός για την οικονομική στήριξη των τοπικών αυτών εκδηλώσεων που πραγματοποιούνται κάθε χρόνο από τους ως άνω φορείς. Η Επιχείρηση χρηματοδοτεί τις εκδηλώσεις αυτές στο μεγαλύτερο μέρος τους. Επίσης, στις ανωτέρω εκδηλώσεις συγκαταλέγονται και οι εορταστικές εκδηλώσεις εθνικών εορτών και επετείων.

5. Για την ενημέρωση των κατοίκων και επισκεπτών του νησιού, η Επιχείρηση συντάσσει και αναπαράγει Ενημερωτικό Φυλλάδιο Εκδηλώσεων, στο οποίο περιλαμβάνονται και εκδηλώσεις ιδιωτών και λοιπών φορέων. Το έντυπο διανέμεται δωρεάν από το Γραφείο Πληροφοριών του Δήμου Πάρου και άλλα επιλεγμένα σημεία.

6. Η **Σχολή Μουσικής Πάρου** λειτουργεί υπό την αιγίδα της Κ.Δ.Ε.Π.Α.Π. Λειτουργούν τα τμήματα : αρμονίας, κλασικής κιθάρας, κλασικού πιάνου, βιολιού, παραδοσιακού οργάνου (μπουζούκι), κλπ. Παραρτήματα της Σχολής Μουσικής λειτουργούν στα δημοτικά διαμερίσματα Λευκών, Νάουσας και Αγκαιριάς. Η Κ.Δ.Ε.Π.Α.Π. αναλαμβάνει τη διεκπεραίωση των οικονομικών θεμάτων της Σχολής Μουσικής, μεταξύ των οποίων την μισθοδοσία του απαιτούμενου προσωπικού, αλλά και κάθε θέματος που άπτεται της λειτουργίας της, συμπεριλαμβανομένης της προβολής της μέσω φυλλαδίου που τυπώνεται, αναπαράγεται και διανέμεται σε κάθε έναν από τους μαθητές όλων Σχολείων όλων των βαθμίδων στην Πάρο. Καθ' όλη τη διάρκεια του έτους που λειτουργεί η Σχολή, η Επιχείρηση θα έχει την επιμέλεια της επίλυσης των όποιων προβλημάτων (προμήθεια υλικού, επιμέλεια των αιθουσών διδασκαλίας κλπ). Επίσης, στο τέλος του διδακτικού έτους, διεξάγονται και οι ετήσιες εξετάσεις.

7. Η Επιχείρηση έχει και τη λειτουργία της **Φιλαρμονικής του Δήμου Πάρου** και αναλαμβάνει το κομμάτι της οργάνωσης, προβολής και εποπτείας της λειτουργίας της

Φιλαρμονικής, καθώς και την πρόσληψη και μισθοδοσία του Αρχιμουσικού αυτής.

8. Η Επιχείρηση θα συνεχίσει και στα επόμενα έτη, την λειτουργία του **Χορευτικού Συγκροτήματος Δήμου Πάρου**. Θα επιδιώξει την περαιτέρω ανάπτυξη και ενίσχυση του με την συντήρηση του χώρου παράδοσης μαθημάτων χορού, τον εμπλουτισμό του προγράμματος, την αγορά νέων στολών, τη διοργάνωση εκδηλώσεων με τη συμμετοχή του χορευτικού συγκροτήματος κλπ). Αναλαμβάνει τις δαπάνες μισθοδοσίας του/της χοροδιδασκάλου. Για την ενημέρωση των μαθητών και ενηλίκων που ενδιαφέρονται να παρακολουθήσουν μαθήματα, υπάρχει διανομή ενημερωτικών εντύπων που αναφέρονται στην έναρξη των εγγραφών και στην παράδοση μαθημάτων του χορευτικού συγκροτήματος. Τα έντυπα αυτά θα διανεμηθούν ανά μαθητή, στα Σχολεία της Πάρου, όλων των Βαθμίδων. Μεταξύ άλλων, θα επιδιωχθεί η διεξαγωγή (και συνδιοργάνωση με άλλους τοπικούς φορείς), επιμορφωτικών δραστηριοτήτων που συμπεριλαμβάνουν την παραγωγή και παρουσίαση εκδηλώσεων στον τομέα του χορού, καθώς και την ανταλλαγή χορευτικών παραστάσεων με αντίστοιχα συγκροτήματα άλλων Δήμων της Ελλάδας και του εξωτερικού.

9. Η Επιχείρηση θα συνεχίσει την λειτουργία του **Εικαστικού Εργαστηρίου Δήμου Πάρου**. Λειτουργούν τα ακόλουθα τμήματα : ζωγραφικής, (παιδικά τμήματα και τμήματα ενηλίκων), αγιογραφίας, γλυπτικής. Εκτός από τη λειτουργία των παραπάνω τμημάτων, η Επιχείρηση προγραμματίζει εκδηλώσεις που σχετίζονται με τις εικαστικές τέχνες και προωθεί επιμορφωτικές δραστηριότητες και εκπαιδευτικά προγράμματα, διοργανώνει εκθέσεις, και σεμινάρια, αποσκοπώντας στη διάδοση και ανάπτυξη των εικαστικών τεχνών και στην καλλιέργεια της καλλιτεχνικής ευαισθησίας.

10. Η Επιχείρηση, έχει αναλάβει κατόπιν αποφάσεων του Δημοτικού Συμβουλίου Πάρου τη λειτουργία της **Δημοτικής Βιβλιοθήκης Πάρου**. Η μισθοδοσία της βιβλιοθηκονόμου επιβαρύνει τον προϋπολογισμό της Επιχείρησης, όπως και κάθε συνεργασία με ελεύθερους επαγγελματίες (για εργασίες καταλογογράφησης, μηχανοργάνωσης κλπ).

11. Για την λειτουργία του **Λαογραφικού Μουσείου - Συλλογής «Όθωνα Κάπαρη»**, στη Νάουσα της Πάρου, η Επιχείρηση συνεργάζεται με ελεύθερο επαγγελματία, ο οποίος διατηρεί το Μουσείο ανοιχτό και επιμελείται της λειτουργίας του, γενικότερα. Αυτό, αφορά στους μήνες Μάιο έως Σεπτέμβριο 2008.

12. Η Επιχείρηση έχει την μέριμνα της λειτουργίας του **«Σπιτιού της Λογοτεχνίας»**, το οποίο από την ίδρυσή του, τέθηκε υπό την εποπτεία της, ενώ από τα μέσα του έτους 2008, η Επιχείρηση έχει αναλάβει τα έξοδα λειτουργίας του Σπιτιού της Λογοτεχνίας, τα έξοδα μισθοδοσίας των υπαλλήλων που απαιτούνται για τη λειτουργία του και τον συντονισμό των φιλοξενουμένων (σε συνεργασία με το ΕΚΕΜΕΛ).

13. Για την προβολή των εκδηλώσεων και την ενημέρωση των κατοίκων του νησιού και των επισκεπτών, η Επιχείρηση δημιουργεί και αναρτεί ενημερωτικά banners στους επίσημους πίνακες ανακοινώσεων του Δήμου Πάρου, όπου αναγράφονται οι «Στιγμές Πολιτισμού» και

οι «Βραδιές με Φως». Τα banners, υπάρχουν αναρτημένα, το καθένα για την εποχή στην οποία αναφέρεται, καθ' όλη τη διάρκεια του έτους.

20. Η Επιχείρηση έχει ήδη αναπτύξει σημαντική δραστηριότητα, στις εκδόσεις και εκτυπώσεις ενημερωτικών δελτίων, αφισών, προκηρύξεων, προγραμμάτων, προσκλήσεων, κλπ που σχετίζονται με τις δραστηριότητες της ίδιας, του Δήμου Πάρου, της Πρωτοβάθμιας Εκπαίδευσης και τοπικών φορέων. Παράλληλα, ενισχύει τις εκδόσεις αξιόλογων συγγραφικών έργων, από συγγραφείς που σχετίζονται άμεσα ή έμμεσα με το νησί. Η δραστηριότητα αυτή θα συνεχιστεί και κατά τα επόμενα έτη.

Εικαστικό Εργαστήρι

Με σκοπό τη διάδοση της καλλιτεχνικής παιδείας στο νησί, λειτούργησε ο **Θεσμός των Εικαστικών Τεχνών**. Πρόκειται ουσιαστικά για ένα φυτώριο καλλιτεχνών και καλλιτεχνικής δημιουργίας. Ήδη από τον Ιούνιο του 2003 λειτουργεί στο Δήμο, το Εικαστικό Εργαστήρι με τα παρακάτω τμήματα: Ζωγραφικής - Σχεδίου ενηλίκων και παιδιών, Γραμμικού ελεύθερου σχεδίου, Ιστορίας της τέχνης, Αγιογραφίας.

Από τον Οκτώβριο του 2004, το Εργαστήρι μεταστεγάστηκε σε ένα καινούργιο, άνετο κτίριο που εξυπηρετεί πλήρως τις ανάγκες του.

Δημοτική Βιβλιοθήκη «Ιωάννης Γκίκας»

Από τον Ιούλιο του 2003, με την πρόσληψη και της βιβλιοθηκονόμου ξεκίνησε να λειτουργεί η **Δημοτική Βιβλιοθήκη**, η οποία συνεχώς αναβαθμίζεται, με στόχο να αποκτήσει η Πάρος έναν ακόμη δραστήριο φορέα πολιτισμού. Από το έτος 2011 μετονομάστηκε σε **Δημοτική Βιβλιοθήκη «Ιωάννης Γκίκας»**. Ήδη και χάρη στην δραστηριότητα της Δημοτικής Επιτροπής Βιβλιοθήκης και του Συλλόγου Φίλων της Βιβλιοθήκης, η Δημοτική Βιβλιοθήκη οργάνωσε και φιλοξένησε αρκετές πολιτιστικές εκδηλώσεις (Σεμινάριο μεταφραστών Ε.ΚΕ.ΜΕ.Λ, - Εκθέσεις φωτογραφίας - Μουσικές βραδιές – Συναυλίες - Μνήμη της διαπρεπούς Παριανής αρχαιολόγου - νομισματολόγου κυρίας Ειρήνης Βαρούχα - Χριστοδουλοπούλου, κλπ). Σε συνεργασία με το Πανεπιστήμιο Αιγαίου, απέκτησε πρόσβαση στην βιβλιοθήκη του και είναι η πρώτη βιβλιοθήκη στις Κυκλάδες, της οποίας οι χρήστες μπορούν να έχουν άμεση πρόσβαση σε όλες τις βάσεις δεδομένων της βιβλιοθήκης του Πανεπιστημίου Αιγαίου. Έχουν ολοκληρωθεί οι εργασίες για την εγκατάσταση και λειτουργία του κέντρου πληροφορικής, ενώ παράλληλα προχωρούν οι προσπάθειες για τον εμπλουτισμό της βιβλιοθήκης με την αγορά βιβλίων.

Δημοτική Μουσική Σχολή

Η Σχολή Μουσικής του Δήμου Πάρου ιδρύθηκε το 1987. Η μεγάλη ανταπόκριση των Παριανών καθώς και η προσέλευση ολοένα και περισσότερων μαθητών βοήθησαν στην ολοένα και καλύτερη λειτουργία της Σχολής, την προσθήκη νέων μαθημάτων και δραστηριοτήτων χρόνο με το χρόνο. Στην Σχολή μπορούν να φοιτήσουν παιδιά προσχολικής ηλικίας, παιδιά μέσης εκπαίδευσης αλλά και ενήλικες. Κάθε χρόνο στην Σχολή φοιτούν πολλοί μαθητές.

Μουσεία

Εκκλησιαστικό Βυζαντινό Μουσείο Πάρου

Το Βυζαντινό Μουσείο, που σήμερα είναι ανοιχτό στους επισκέπτες και στεγάζει ένα τμήμα των κειμηλίων της Εκατονταφυλιανής, έχει βέβαια τη δική του μικρή ιστορία. Η συγκρότηση της συλλογής εικόνων και κειμηλίων στην Εκατονταφυλιανή άρχισε αρκετά νωρίς, στις αρχές του αιώνα μας, με πρωτοβουλία του αρχιμανδρίτη και εφημερίου της Εκατονταφυλιανής Γεωργίου Φιλ. Σκαραμαγκά (1867 - 1944). Περιελάμβανε αρχικά έργα που βρίσκονταν από αιώνες στον ίδιο το ναό και άλλα που συνελέγησαν ως επί το πλείστον από εκκλησίες της Παροικίας. Έκτοτε η συλλογή εμπλουτιζόταν συνεχώς είτε από δωρεές είτε με την περισυλλογή και άλλων εικόνων. Η πρώτη αυτή συλλογή στεγάστηκε αρχικά στα ισόγεια κελιά της βόρειας πτέρυγας της Εκατονταφυλιανής, γνωστή ως "Βυζαντινό Μουσείο Πάρου", που οργάνωσε γύρω στο 1931 η παριανή αρχαιολόγος Ειρήνη Βαρούχα -Χριστοδουλοπούλου (1896 - 1979). Με το θάνατο όμως του πατρός Γεωργίου Σκαραμαγκά, ο οποίος από το 1936 είχε διοριστεί έκτακτος επιμελητής αρχαιοτήτων, το μουσείο έκλεισε. Αργότερα, επί αρχιερατείας του μακαριστού Μητροπολίτη Επιφανίου, η συλλογή μεταφέρθηκε σε τρία κελιά του επάνω ορόφου της νότιας πτέρυγας του κτηριακού συγκροτήματος της Εκατονταφυλιανής, τα οποία είχαν ειδικά διασκευαστεί για να τη στεγάσουν. Έτσι, το "Βυζαντινό Μουσείο Πάρου" λειτούργησε πάλι, για μικρό όμως χρονικό διάστημα, σε αυτούς τους χώρους. Μετά την εκδημία του Μητροπολίτη Επιφανίου, το μουσείο έκλεισε για δεύτερη φορά και τα έργα συγκεντρώθηκαν και αποθηκεύτηκαν σε ένα κελί. Εν τω μεταξύ, το 1967, αρκετές από τις εικόνες της συλλογής συντηρήθηκαν επιτόπου από το προσωπικό των τότε Κεντρικών Εργαστηρίων Συντήρησης και αργότερα, το 1980-81, συντηρήθηκαν και άλλες εικόνες στο Κέντρο Συντήρησης Αρχαιοτήτων της Αρχαιολογικής Υπηρεσίας. Τον Απρίλιο του 1993, επί αρχιερατείας του Σεβασμιότατου Μητροπολίτη κυρίου Αμβροσίου, έγινε και πάλι δυνατή η επανέκθεση τμήματος της συλλογής από τη 2η Εφορεία Βυζαντινών Αρχαιοτήτων, με την ολόθερμη συνεργασία και συμπαράσταση της Διοικούσας Επιτροπής του Προσκυνηματος. Παράλληλα άρχισε η σταδιακή συντήρηση στο εργαστήριο της ίδιας Εφορείας και των υπόλοιπων εικόνων.

Η νέα έκθεση εγκαινιάστηκε την 21 Μαΐου 1996, κατά τον εορτασμό των 17 Αιώνων Εκατονταφυλιανής, και στεγάστηκε σε τρεις ισόγειους ενοποιημένους χώρους, ένα

παρεκκλήσι και δύο αίθουσες, στη νοτιοδυτική γωνία του συγκροτήματος των κελιών της Εκατονταφυλιανής, εκεί όπου παλαιότερα λειτουργούσαν τάξεις του Δημοτικού Σχολείου της Παροικιάς. Περιελήφθησαν προς το παρόν όσα έργα ήταν σε καλύτερη κατάσταση διατήρησης.

Στην πρώτη και μεγαλύτερη αίθουσα εκτίθενται κυρίως εικόνες, στο μικρό παρεκκλήσι ξυλόγλυπτα και στην τρίτη αίθουσα άμφια, πόρπες, άλλα εκκλησιαστικά κειμήλια και ο ξυλόγλυπτος επιτάφιος της Εκατονταφυλιανής. Στις δύο μικρότερες αίθουσες, σε ειδικές προθήκες, εκτίθενται και λίγα έργα αργυροχοΐας. Τα υπόλοιπα κειμήλια της συλλογής φυλάσσονται σε ένα κελί του συγκροτήματος. Ελπίζουμε ότι σύντομα, αφού συντηρηθούν και τα υπόλοιπα έργα, θα γίνει δυνατή μια νέα σύγχρονη και τελική επανέκθεση του συνόλου των εικόνων και των κειμηλίων.

Λαογραφική Συλλογή Νάουσας Πάρου

Στην Νάουσα της Πάρου στο παραδοσιακό σπίτι των Κωνσταντίνου και Μαρουσώς Ρούσσου, ένα μικρό αλλά ενδιαφέρον μουσείο αναδεικνύει μια από τις πιο όμορφες πλευρές του Ελληνικού αλλά και του Παριανού Πολιτισμού, την παραδοσιακή φορεσιά. Μέσα σ' ένα περιβάλλον, που ακόμα ζει η παράδοση, παρουσιάζονται με μεράκι και σεβασμό ανδρικές και γυναικείες φορεσιές από διάφορες περιοχές του Ελληνισμού και βέβαια της Πάρου. Ακόμα αντικείμενα καθημερινής χρήσης και παλιές φωτογραφίες γνωρίζουν στον επισκέπτη την Πάρο μιας άλλης εποχής. Στην είσοδο υπάρχει επεξηγηματικό φυλλάδιο και άλλα ενδιαφέροντα, που αφορούν την Πάρο.

Η Λαογραφική Συλλογή Νάουσας ανήκει στο Μουσικοχορευτικό Συγκρότημα «Νάουσα Πάρου», που όλο το καλοκαίρι παρουσιάζει παραδοσιακούς χορούς στο προαύλιο της Παναγίας, στη Νάουσα και είναι ανοικτή από τον Μάιο έως τον Σεπτέμβριο.

Ιστορικό - Λαογραφικό Μουσείο «Όθωνας Κάπαρης»

Το Ιστορικό - Λαογραφικό Μουσείο «Όθωνας Κάπαρης» ιδρύθηκε το 1997 από την Κοινότητα Νάουσας. Το σύνολο σχεδόν των εκθεμάτων προέρχονται από την συλλογή του γιατρού Όθωνα Κάπαρη που μετά τον θάνατό του την κληροδότησε στην Κοινότητα του χωριού του. Σήμερα ανήκει στο Δήμο Πάρου, ο οποίος φέρει την ευθύνη της λειτουργίας του Μουσείου.

Μουσείο Γλυπτικής «Νίκος Περαντινός»

Το Μουσείο Γλυπτικής «Νίκος Περαντινός» αποτελεί σημαντικό έργο για τη Μάρπησσα και το νησί της Πάρου. Στο Μουσείο φυλάσσεται το σύνολο των έργων του διάσημου γλύπτη Νικολάου Περαντινού, το οποίο και έχει κληροδοτήσει ο ίδιος στον Δήμο Πάρου.

II. Εκπαίδευση

Η **ΚΔΕΠΑΠ** όσο αφορά τον τομέα της παιδείας δραστηριοποιείται στα εξής:

- Διεξαγωγή της θεσμοθετημένης ημερίδας / διημερίδας με τίτλο «Μαζί με τους Γονείς», που άπτεται θεμάτων που αφορούν στην ανάπτυξη του παιδιού και στην αντιμετώπιση προβλημάτων που απασχολούν τον γονέα και τον εκπαιδευτικό από την γέννηση του παιδιού έως την ενηλικίωσή του. Στην διάλεξη εισηγητές αναλαμβάνουν διακεκριμένοι επιστήμονες, (ψυχολόγοι, λογοθεραπευτές, στελέχη κέντρων απεξάρτησης κλπ). Οι ημερίδες είναι δύο και πραγματοποιούνται στην αίθουσα του πολιτιστικού συλλόγου «Αρχιλόχος» στην Παροικία. Έχουν οριστεί α) για το τέλος του μήνα Ιανουαρίου και β) για τις αρχές του μήνα Μαρτίου.
- Θερινό Πανεπιστήμιο: Λειτουργία τμημάτων του Πανεπιστημίου Αιγαίου, με το οποίο συνεργάζεται ο Δήμος Πάρου και η Επιχείρηση. Τα τμήματα παρακολουθούν ενδιαφερόμενοι φοιτητές και Παριανοί, κατόπιν αίτησης και σχετίζονται με θέματα πολιτισμού, τουριστικής ανάπτυξης, κλπ, ειδικά με σημείο αναφοράς το νησιωτικό χώρο. Η έδρα του παραρτήματος του Πανεπιστημίου Αιγαίου θα είναι όπως κάθε χρόνο το «Σπίτι της Λογοτεχνίας», στις Λεύκες της Πάρου. Η έναρξη των τμημάτων θα γίνει όπως κάθε χρόνο με μία τελετή εγκαινίων. Στις δαπάνες πραγματοποίησης του παρόντος πονήματος, περιλαμβάνονται μεταξύ άλλων και τα έξοδα διαμονής - λειτουργικά έξοδα των εισηγητών, οι οποίοι είναι καθηγητές του Πανεπιστημίου Αιγαίου. Τα μαθήματα έχουν οριστεί για το δεύτερο δεκαπενθήμερο του Ιουλίου και θα διαρκούν 30 μέρες.

Επίσης η Κ.Δ.Ε.Π.Α.Π. λειτουργεί του παρακάτω παιδικούς και βρεφονηπιακούς σταθμούς με χρηματοδότηση των εξόδων τους σε ποσοστό 100% από το Ε.Σ.Π.Α. μέσω της Ε.Ε.Τ.Α.Α.:

A) Παιδικός Σταθμός Δ.Κ. Αρχιλόχου Πάρου «Τα δελφινάκια»

Ο παιδικός σταθμός Δ/Κ Αρχιλόχου «Τα δελφινάκια», δημιουργήθηκε και λειτούργησε αρχικά στο πλαίσιο του Μέτρου του ΠΕΠ «Υψηρεσίες Φροντίδας για προώθηση ίσων ευκαιριών». Ο σταθμός ξεκίνησε τη λειτουργία του το 2002, έχοντας σα στόχο την υποστήριξη των μητέρων της περιοχής του Δ/Δ Αρχιλόχου, προκειμένου να βγουν στην αγορά εργασίας, παρέχοντας τη δυνατότητα εκπαίδευσης και φύλαξης των παιδιών τους μέσα σε ένα παιδαγωγικά κατάλληλα εξοπλισμένο και επανδρωμένο περιβάλλον.

Η δυναμικότητα του σταθμού είναι εικοσιπέντε (25) παιδιά ηλικίας από 2,5 έως 6 ετών. Το ωράριο του σταθμού είναι 7:30π.μ. – 3:00μ.μ τους χειμερινούς μήνες και 7:00π.μ.- 3:00μ.μ. τους θερινούς μήνες.

Το προσωπικό που στελέχωσε τον παιδικό σταθμό από την έναρξη της λειτουργίας του αποτελούνταν από ένα νηπιαγωγό Π.Ε. διευθυντή, μια βρεφονηπιαγωγό Τ.Ε. και μία υπάλληλο καθαριότητας Υ.Ε. Στο παραπάνω προσωπικό προστέθηκε το 2004 ένας μάγειρας, ενώ παράλληλα εξοπλίστηκε η κουζίνα του σταθμού με τα απαραίτητα σκεύη και συσκευές, ούτως ώστε να παρέχεται από το σταθμό πλήρης διατροφή στα νήπια (πρωινό, δεκατιανό, μεσημεριανό).

Β) Βρεφονηπιακός Σταθμός "Τα Μελισσάκια"

Ο Βρεφονηπιακός σταθμός «τα Μελισσάκια» δημιουργήθηκε και λειτούργησε αρχικά με τη συνδρομή της Ευρωπαϊκής Ένωσης στο πλαίσιο του ΠΕΠ Ν. Αιγαίου 2000-2006, με συγχρηματοδότηση κατά 75% από το Ευρωπαϊκό Κοινωνικό Ταμείο και κατά 25% από πόρους του Ελληνικού Δημοσίου. Κατά την έναρξη της λειτουργίας του, σημαντική υπήρξε η οικονομική υποστήριξη του δήμου Πάρου με ιδίους πόρους προς το σταθμό.

Στις 26 Ιανουαρίου 2006 έκλεισε δύο χρόνια λειτουργίας του. Αρχικά φιλοξένησε 15 βρέφη και 25 νήπια ενώ κατά τη δεύτερη σχολική χρονιά ο αριθμός αυτός αυξήθηκε και ο σταθμός εξάντλησε το όριο των παιδιών που μπορεί να φιλοξενήσει σύμφωνα με το καταστατικό του.

Ο σταθμός λειτουργεί υπό την διοικητική εποπτεία της ΚΔΕΠΑΠ. Ο αριθμός των εργαζομένων ανέρχεται στα 7 άτομα οι οποίοι είναι: η διευθύντρια του σταθμού (νηπιαγωγός), 3 βρεφοκόμοι, 2 υπάλληλοι καθαριότητας και 1 μάγειρας.

Σκοπός της ίδρυσης του σταθμού είναι η εξυπηρέτηση και η κάλυψη των αναγκών των εργαζόμενων μητέρων της ευρύτερης περιοχής, δίνοντάς τους την δυνατότητα της φιλοξενίας, διατροφής και διαπαιδαγώγησης των παιδιών τους στις ηλικίες αυτές. Με τον τρόπο αυτό ο σταθμός συμβάλει από την πλευρά του στο έργο των εργαζόμενων γονέων και επιτελεί κοινωνικό έργο.

Για τα νήπια που φιλοξενεί ο σταθμός, φροντίζει για τη σωστή ψυχοσωματική υγεία και την ψυχοκινητική εξέλιξή τους, μέσω της πραγματοποίησης ατομικών και ομαδικών προγραμμάτων ανάλογα με την ηλικία τους. Όσο για τα βρέφη, υπάρχει η ανάλογη φροντίδα για την ικανοποίηση των σωματικών και ατομικών τους αναγκών (καθαριότητα, διατροφή). Πέρα από τις παραπάνω αναφερόμενες υπηρεσίες, ο σταθμός σύμφωνα και με τις ατομικές πρωτοβουλίες του προσωπικού του, έχει προχωρήσει στην παροχή πρόσθετων υπηρεσιών και δραστηριοτήτων όπως :

- εκδρομές (στο αρχαιολογικό μουσείο, στο ελαιοτριβείο, στην Εκατονταπυλιανή, κλπ).
- την τακτική επίσκεψη στο σταθμό ψυχολόγου, οδοντίατρου και παιδίατρου, φροντίζοντας με τον τρόπο αυτό για την καλύτερη δυνατή ψυχαγωγία και υγιεινή των παιδιών που φιλοξενεί.

Το νέο Ν.Π.Δ.Δ. του Δήμου Πάρου «**Κοινωνικής Προστασίας, Πρόνοιας και Αλληλεγγύης**» που συστάθηκε με την 60/2011 απόφαση του Δημ. Συμβουλίου Πάρου η οποία δημοσιεύτηκε στο ΦΕΚ 1317/16-06-2011, στον τομέα της παιδείας δραστηριοποιείται στα εξής:

Παιδικοί – Βρεφονηπιακοί Σταθμοί

A) Παιδικός Σταθμός Νάουσας

Ο Παιδικός Σταθμός Νάουσας ιδρύθηκε το 1984, μεταβιβάστηκε και ήταν Ν.Π.Δ.Δ του Δήμου Πάρου από το 2000 έως το 2011, ενώ από το 2011 ανήκει στο Ν.Π.Δ.Δ. Κοινωνικής Προστασίας πρόνοιας και Αλληλεγγύης του Δήμου Πάρου. Βρίσκεται στον περιφερειακό δρόμο της Νάουσας και στεγάζεται σε ενοικιαζόμενο κτίριο 200τ.μ με πολύ καλά εξοπλισμένο αύλειο χώρο για την ανάπτυξη κινητικών δραστηριοτήτων των νηπίων. Εξ αιτίας της φιλοξενίας του σε ενοικιαζόμενο χώρο δεν είναι δυνατή η διαμόρφωση και η πλήρης προσαρμογή της κτιριακής υποδομής σύμφωνα με τις ανάγκες και τις προϋποθέσεις λειτουργίας του.

Εξυπηρετεί παιδιά από 2½ έως 6 ετών και λειτουργεί από τις 07.30 -16.00 από Δευτέρα έως Παρασκευή. Οι εγγραφές των παιδιών πραγματοποιούνται κάθε χρόνο από 1 -15 Ιουλίου καλύπτοντας την καθορισμένη δύναμη των 50 νηπίων. Ο Σταθμός παραμένει κλειστός τον μήνα Αύγουστο. Αναλυτικότερα :

- Σκοπός του Π.Σ Νάουσας είναι να καλύψει τις ανάγκες φροντίδας και αγωγής των παιδιών προσχολικής ηλικίας των οικογενειών της Δ.Κ. Νάουσας , διαθέτοντας καλή υποδομή και σύγχρονη οργάνωση, με έμπειρο επιστημονικό και βοηθητικό προσωπικό και σύγχρονες εγκαταστάσεις.
- Το εκπαιδευτικό και ψυχαγωγικό πρόγραμμα βασίζεται σε σύγχρονες μεθόδους προσχολικής αγωγής ,χρησιμοποιώντας τα καταλληλότερα παιχνίδια και εποπτικά μέσα διδασκαλίας.
- Μέσα σ' ένα φιλικό, άνετο και υγιεινό περιβάλλον τα παιδιά εκφράζονται, δημιουργούν και διασκεδάζουν, εξασφαλίζοντας παράλληλα την ποιοτική διατροφή τους. Οι αίθουσες είναι κατάλληλα εξοπλισμένες με διαμορφωμένες γωνιές παιχνιδιού ώστε να δίνουν την ευκαιρία της ελεύθερης έκφρασης και της ομαλής συναισθηματικής, κοινωνικής και νοητικής ανάπτυξής τους.
- Τα παιδιά του παιδικού σταθμού συμμετείχαν στο πρόγραμμα « Άσκηση στην προσχολική ηλικία» που υλοποιούσε ο ΔΟΝΑ Δήμου Πάρου και για το οποίο γίνεται προσπάθεια να συνεχιστεί από την Κ.Δ.Ε.Π.Α.Π..

- Τέλος παρακολουθούν επιλεγμένες θεατρικές παραστάσεις, ομιλίες -παρουσιάσεις από συγγραφείς παιδικών βιβλίων κλπ.

Β) Παιδικός Σταθμός Παροικίας

Ο Παιδικός Σταθμός Παροικίας Δήμου Πάρου, ιδρύθηκε το 1979, μεταβιβάσθη στο Δήμο Πάρου το 2000 και λειτούργησε ως Ν.Π.Δ.Δ. έως το 2011, ενώ από το 2011 ανήκει στο Ν.Π.Δ.Δ. Κοινωνικής Προστασίας Πρόνοιας και Αλληλεγγύης του Δήμου Πάρου. Βρίσκεται επί της οδού Παροικίας Λευκών-Νάουσας και στεγάζεται σε ενοικιαζόμενο κτίριο 200 τ.μ με αύλειο χώρο 700 τ.μ για τις κινητικές δραστηριότητες νηπίων. Εξ αιτίας της φιλοξενίας του σε ενοικιαζόμενο χώρο δεν είναι δυνατή η διαμόρφωση και η πλήρης προσαρμογή της κτιριακής υποδομής σύμφωνα με τις ανάγκες και τις προϋποθέσεις λειτουργίας του.

Ο Παιδικός Σταθμός Παροικίας (δυναμικότητας 60 νηπίων) σκοπό έχει την ενιαία προσχολική αγωγή, την εξυπηρέτηση εργαζομένων γονέων, την ημερήσια διατροφή και φροντίδα των φιλοξενούμενων παιδιών, τηρώντας τους κανόνες υγιεινής & ασφάλειας.

- Ο ανωτέρω σταθμός λειτουργεί από 1ης Σεπτεμβρίου μέχρι 31ης Ιουλίου του επόμενου έτους, επί πέντε ημέρες δηλ. από Δευτέρα έως Παρασκευή. Το ωράριο λειτουργίας του αρχίζει στις 7.00 το πρωί και λήγει στις 16.00 το απόγευμα.
- Οι εγγραφές πραγματοποιούνται το α' 15μερο Ιουλίου και γίνονται δεκτά παιδιά που αυτοεξυπηρετούνται και έχουν συμπληρώσει τα 2,5 έτη (την περίοδο εγγραφών), έως την ηλικία εγγραφής τους στο Δημοτικό σχολείο.
- Ο Π.Σ συγκροτείται στα εξής δύο τμήματα : α) Τμήμα νηπίων από 2,5 ετών έως 4 ετών και β) Τμήμα νηπίων από 4 ετών ως της εγγραφής τους στο νηπιαγωγείο ή στο Δημοτικό.
- Εφαρμόζεται ημερήσιο πρόγραμμα απασχόλησης, που προσαρμόζεται στις ιδιαιτερότητες της κάθε ηλικίας, με γνώμες δραστηριοτήτων (βιβλιοθήκης, μεταμφίεσης κα), οργάνωση παιδικών εργαστηρίων (ζωγραφικής, ρυθμικής, θεατρικού παιχνιδιού κα), ειδικών προγραμμάτων (κυκλοφοριακή αγωγή κα).
- Στον Π.Σ. λειτουργεί τμήμα Δανειστικής βιβλιοθήκης.
- Διοργανώνονται εορταστικές εκδηλώσεις για τα παιδιά τα Χριστούγεννα, τις Απόκριες, και για τη λήξη του σχολικού έτους.
- Στα παιδιά παρέχεται τροφή, που παρασκευάζεται στο μαγειρείο του Π.Σ., και λαμβάνεται ιδιαίτερη μέριμνα για χορήγηση νωπών φρούτων, λαχανικών, κρέατος, ψαριών.
- Με την συνεργασία του προσωπικού, του Δ.Σ του Π.Σ., του Δήμου Πάρου (μέσω του οποίου, έως τώρα, έχει πραγματοποιηθεί εφαρμογή μουσικοκινητικού προγράμματος Orff, πρόγραμμα μαζικού αθλητισμού κα) και με την εποικοδομητική παρουσία των

**«ΕΠΙΧΕΙΡΗΣΙΑΚΟ ΠΡΟΓΡΑΜΜΑ ΔΗΜΟΥ ΠΑΡΟΥ 2011-2014»
Α' ΣΤΡΑΤΗΓΙΚΟΣ ΣΧΕΔΙΑΣΜΟΣ**

γονέων, μέσω του Συλλόγου Γονέων και Κηδεμόνων του σταθμού, διασφαλίζεται η ομαλή λειτουργία του Παιδικού Σταθμού Παροικίας Δήμου Πάρου.

Νηπιαγωγεία – Δημοτικά Σχολεία – Γυμνάσια – Λύκεια Δήμου

ΝΗΠΙΑΓΩΓΕΙΑ	1 ^ο 2 ^ο ,3 ^ο ,4 ^ο ΝΗΠΙΑΓΩΓΕΙΟ ΠΑΡΟΙΚΙΑΣ
	ΔΙΘΕΣΙΟ ΝΗΠΙΑΓΩΓΕΙΟ ΑΓΚΑΙΡΙΑΣ
	ΝΗΠΙΑΓΩΓΕΙΟ ΠΡΟΔΡΟΜΟΥ
	ΝΗΠΙΑΓΩΓΕΙΟ ΚΩΣΤΟΥ
	ΝΗΠΙΑΓΩΓΕΙΟ ΝΑΟΥΣΑΣ
	ΝΗΠΙΑΓΩΓΕΙΟ ΜΑΡΜΑΡΩΝ
	ΝΗΠΙΑΓΩΓΕΙΟ ΛΕΥΚΩΝ
	ΝΗΠΙΑΓΩΓΕΙΟ ΜΑΡΠΗΣΣΑΣ
	ΝΗΠΙΑΓΩΓΕΙΟ ΔΡΥΟΥ
ΔΗΜΟΤΙΚΑ ΣΧΟΛΕΙΑ	1 ^ο ΔΗΜΟΤΙΚΟ ΣΧΟΛΕΙΟ ΠΑΡΟΙΚΙΑΣ
	2 ^ο ΔΗΜΟΤΙΚΟ ΣΧΟΛΕΙΟ ΠΑΡΟΙΚΙΑΣ
	ΔΗΜΟΤΙΚΟ ΣΧΟΛΕΙΟ ΝΑΟΥΣΑΣ
	ΔΗΜΟΤΙΚΟ ΣΧΟΛΕΙΟ ΛΕΥΚΩΝ-ΚΩΣΤΟΥ
	ΔΗΜΟΤΙΚΟ ΣΧΟΛΕΙΟ ΑΓΚΑΙΡΙΑΣ
	ΔΗΜΟΤΙΚΟ ΣΧΟΛΕΙΟ ΜΑΡΠΗΣΣΑΣ ΑΡΧΙΛΟΧΟΥ
ΓΥΜΝΑΣΙΑ – ΛΥΚΕΙΑ	ΓΥΜΝΑΣΙΟ ΝΑΟΥΣΑΣ
	ΓΥΜΝΑΣΙΟ ΑΡΧΙΛΟΧΟΥ
	ΕΝΙΑΙΟ ΛΥΚΕΙΟ ΠΑΡΟΙΚΙΑΣ
	ΕΝΙΑΙΟ ΛΥΚΕΙΟ ΝΑΟΥΣΑΣ
	ΤΕΧΝΙΚΟ ΛΥΚΕΙΟ ΠΑΡΟΥ

III. Αθλητισμός

Με την εφαρμογή του προγράμματος «Καλλικράτης» οι αρμοδιότητες για τον αθλητισμό πέρασαν στην Κ.Δ.Ε.Π.Α.Π. (απόφ.. 58/2011 Δημοτικού Συμβουλίου Πάρου και αποφ. 4853/24-05-2011 Γενικού Γραμματέα Αποκεντρωμένης Διοίκησης – ΦΕΚ 1314 Β'/2011).

Οι σκοποί όπως περιγράφονται στις παραπάνω αποφάσεις περιλαμβάνουν:

- λειτουργία αθλητικού κέντρου
- λειτουργία γυμναστηρίου
- διοργάνωση αθλητικών εκδηλώσεων

- συμμετοχή σε προγράμματα μαζικού αθλητισμού
- λειτουργία τμημάτων αθλητισμού και άθλησης

Σε όλον το Δήμο Πάρου υπάρχουν αθλητικές υποδομές και εγκαταστάσεις οι οποίες μεταβιβάστηκαν στην Κ.Δ.Ε.Π.Α.Π. για την λειτουργία και τη συντήρησή τους.

Ο Δήμος Πάρου έχει προχωρήσει αποφασιστικά στη δημιουργία και εξέλιξη αθλητικών υποδομών υποστηρίζοντας προγράμματα μαζικού Αθλητισμού, κατασκευές γυμναστηρίων και γηπέδων, συντήρηση αθλητικών εγκαταστάσεων και ενίσχυση γυμναστικών συλλόγων. Παρέχονται ποικίλες αθλητικές δραστηριότητες στους πολίτες, όπως μπάσκετ, ποδόσφαιρο, τένις, κολύμβηση, βόλεϊ, στίβος, ιστιοπλοΐα κ.α.

Σημαντικά βελτιωτικά έργα έχουν γίνει στο γήπεδο Παροικίας αλλά και στα υπόλοιπα γήπεδα του νησιού, ενώ άλλα προγραμματίζονται.

4.1.3 Χωροταξικά - Πολεοδομικά και Κυκλοφοριακά στοιχεία

Βασικό μέλημα της Δημοτικής Αρχής σε αυτόν τον τομέα είναι η θεσμοθέτηση του ήδη ολοκληρωμένου **Γενικού Πολεοδομικού Σχεδίου** για το σύνολο του νησιού. Με το **Γ.Π.Σ** τίθενται οι προοπτικές και τα όρια ανάπτυξης του νησιού, τακτοποιούνται οι αλληλοσυγκρουόμενες χρήσεις γης εντός και εκτός οικισμών, καθώς επίσης προσδιορίζονται τα όρια νέων και οι επεκτάσεις υφισταμένων οικιστικών υποδοχέων. Το Γενικό Πολεοδομικό Σχέδιο μετά την θεσμοθέτηση και την εφαρμογή του θα έχει ευνοϊκά αποτελέσματα και για τις πόλεις της Παροικίας και της Νάουσας αλλά και για όλους τους οικισμούς που θα μporέσουν να πολεοδομηθούν στο μέλλον.

Το Γ.Π.Σ. έχει ολοκληρωθεί και έχει αποσταλεί από τον Ιούλιο του 2009 στην πρώην Περιφέρεια Νοτίου Αιγαίου και σήμερα Αποκεντρωμένη Διοίκηση Αιγαίου για έγκριση από το Σ.Χ.Ο.Π.Α.Δ. και θεσμοθέτηση του.

Ο Δήμος Πάρου τα τελευταία χρόνια έχει υλοποιήσει σημαντικά έργα υποδομής για την διαμόρφωση **δομημένου περιβάλλοντος** στο νησί. Το Δομημένο Περιβάλλον προσδιορίζει την πολιτιστική βαρύτητα ενός τόπου και κυρίως για την Πάρο είναι ιδιαίτερα αναγκαίο αφού αποτελεί ένα δημοφιλή τουριστικό προορισμό. Πλακοστρώσεις, πεζοδρομήσεις, αναπλάσεις, επισκευές, δημιουργία μουσείων κ.λ.π είναι μερικές από τις παρεμβάσεις που υλοποιήθηκαν τα τελευταία χρόνια από το Δήμο με στόχο την διαφύλαξη και προστασία του δομημένου περιβάλλοντος του νησιού.

Σημαντική είναι η στρατηγική που έχει αναπτύξει ο Δήμος για την **αναβάθμιση, την αναπαλαίωση, την ανάδειξη και προβολή** σημαντικών παραδοσιακών σημείων του νησιού. Όπως:

- Εφαρμογή Ολοκληρωμένου Σχεδίου Αστικής Ανάπλασης Παροικίας που περιλαμβάνει:
 - Το ασύλλιο της Εκατονταφυλιανής
 - Την παραλιακή οδό της Παροικίας από το λιμάνι έως το Μπουνταράκι
 - Αγροκήπιο Παροικίας
 - Το Κάστρο Παροικίας και Άγ. Κωνσταντίνος
- Η Παλιά Αγορά Παροικίας και του παραδοσιακού οικισμού,
- Ανεμόμυλοι Δημαρχείου,
- Παλιά «βόλτα» κάστρου Νάουσας,
- Αλιπράντειος Βιβλιοθήκη στη Μάρπησσα,
- Αναπλάσεις πλακοστρώσεις περιοχών Πίσω Λιβαδιού, Προδρόμου, Αλυκής, Δρυού κλπ.

Με πλήρη επίγνωση της σημασίας που έχει το **κυκλοφοριακό** στην καθημερινή ζωή του νησιού, ο Δήμος προσπάθησε, να αντιμετωπίσει ολοκληρωμένα το πρόβλημα με

συγκεκριμένα μέτρα και παρεμβάσεις που ανταποκρίνονταν στις ανάγκες του σήμερα αλλά και του μέλλοντος.

Το 2003, εκπονήθηκε η κυκλοφοριακή μελέτη του νησιού στο ΕΜΠ. Στην μελέτη γίνεται καταγραφή και αποτύπωση των κυκλοφοριακών δεδομένων του νησιού λαμβάνοντας υπόψη της όλες τις κατατεθειμένες προτάσεις κατοίκων ή φορέων συγκοινωνιακού έργου ή μη.

Επίσης το 2008 εκπονήθηκε άλλη κυκλοφοριακή μελέτη που εστίαζε σε συγκεκριμένα σημεία των οικισμών με έντονα κυκλοφοριακά προβλήματα.

Με βάση τις παραπάνω μελέτες εφαρμόστηκαν έως σήμερα αρκετές αλλαγές στην κυκλοφορία και στη στάθμευση των οχημάτων, βελτιώνοντας λιγότερο ή περισσότερο τα κυκλοφοριακά προβλήματα κατά περίπτωση.

Ο Δήμος έχει αναπτύξει τα προηγούμενα χρόνια ένα **ολοκληρωμένο σύστημα χώρων στάθμευσης** σε όλο το νησί με την αναβάθμιση παλιών και την ενοικίαση νέων χώρων, το οποίο όμως απαιτεί συνεχή παρακολούθηση και προσαρμογή, ώστε να ανταποκρίνεται στις διαφοροποιούμενες καθημερινά κυκλοφοριακές συνθήκες και ανάγκες.

Βασικά προβλήματα που ο Δήμος πρέπει να αντιμετωπίσει είναι:

- Στάθμευση Ι.Χ και μηχανών πάνω στα πεζοδρόμια ιδίως τις βραδινές ώρες τόσο στην Παροικία όσο και στις άλλες Δημοτικές και Τοπικές Κοινότητες.
- Παράνομη στάθμευση εντός των Πλατειών Παροικίας – Μαντώσ - Νάουσας - Πίσω Λιβαδιού, Αλυκής και σε πολλά σημεία των παραδοσιακών οικισμών, παρ' όλα τα μέτρα που έχουν κατά καιρούς ληφθεί.
- Παράνομη στάθμευση στο λιμάνι Παροικίας και Νάουσας ορισμένες ώρες.
- Παράνομη χρήση των ελεύθερων δημοτικών χώρων στην Παροικία και τη Νάουσα από αρκετές εταιρείες ενοικίασεως μηχανών και αυτοκινήτων.

Η Δημοτική Αστυνομία αν και επιβάλει πρόστιμα για παράνομη στάθμευση και παράνομη κατάληψη δημοτικού χώρου, γεγονότα που δυσαρεστούν τους πολίτες, δεν έχει καταφέρει έως σήμερα, λόγω της υποστελέχωσής της, να ελέγξει αποτελεσματικά τα παραπάνω προβλήματα αλλά και να αστυνομεύσει ολοκληρωμένα την ελεγχόμενη στάθμευση που εφαρμόζεται.

Με απόφαση του Δήμου έχει καθιερωθεί **δωρεάν δημοτική συγκοινωνία στην Παροικία όλο το χρόνο.**

Η διαδρομή της συνδέει όλες τις υπηρεσίες και τα Parking του Δήμου, γεγονός που εξυπηρετεί τον πολίτη αλλά θα συντελέσει στην μείωση της κίνησης των Ι.Χ.

4.1.4 Περιβαλλοντικά χαρακτηριστικά

I. Φυσικό Περιβάλλον

Διαρκής στόχος του Δήμου Πάρου είναι η προστασία και αναβάθμιση του περιβάλλοντος με έργα και παρεμβάσεις συμβατές με τις αρχές της βιώσιμης ανάπτυξης. Προς την κατεύθυνση αυτή, ο Δήμος υιοθέτησε ενιαία στρατηγική, με την οποία αντιμετωπίζει συνολικά και ολοκληρωμένα όλους τους επιμέρους τομείς, που σχετίζονται με το περιβάλλον.

Με πλήρη επίγνωση ότι το μοναδικής ομορφιάς φυσικό περιβάλλον του νησιού αποτελεί το σημαντικότερο περιουσιακό στοιχείο, ο Δήμος σχεδιάζει και υλοποιεί αποφάσεις που διέπονται από τη θεμελιώδη αρχή ότι: «Η προστασία του περιβάλλοντος είναι μείζονος σημασίας για την επιβίωση της Πάρου, γι' αυτό τίποτα και κανένας δεν τίθεται υπεράνω αυτής».

II. Δίκτυο Ύδρευσης

Υπεύθυνος φορέας για την ύδρευση του νησιού είναι η ΔΕΥΑΠ.

Η Δ.Ε.Υ.Α.Π. έχει στην κατοχή της:

- Γεωτρήσεις 60, με συνολική αντλούμενη παροχή χειμώνα περίπου 4.000 κ.μ. / ημέρα και αντλούμενη παροχή θέρους περίπου 14.000 κ.μ. / ημέρα.
- Δεξαμενές 29, συνολικής χωρητικότητας περίπου 12.000 κ.μ.
- Δίκτυα ύδρευσης τροφοδοτικά και διανομής με συνολικό μήκος περίπου 450 χλμ. κατασκευασμένα από σωλήνες PVC, αμιαντοσωλήνες, σιδηροσωλήνες και σωλήνες πολυαιθυλενίου.

Λοιπά στοιχεία που αφορούν την ύδρευση:

- Ο αριθμός των υδρομέτρων σ' όλα τις Κοινότητες της Πάρου ήταν 13.845 το έτος 2008. Σήμερα ανέρχονται σε 15.061 ενεργές συνδέσεις και 630 συνδέσεις σε διακοπή
- Από το 2000, όταν η Δ.Ε.Υ.Α.Π. προέβη σε προμήθεια χαρτογραφικών υποβάθρων από τη Γ.Υ.Σ., καθώς και όλων των πρόσφατων αεροφωτογραφιών που αναφέρονται στην Πάρο, φωτοληψίας 1996 και ανατέθηκε με απόφαση του Γενικού Διευθυντή σε υπάλληλο της Τεχνικής Υπηρεσίας, έως και σήμερα συνεχίζεται η καταγραφή και αποτύπωση στα παραπάνω υπόβαθρα όλων των εργασιών που έχουν σχέση με αποκαταστάσεις βλαβών, αντικαταστάσεις και μετατοπίσεις αγωγών λοιπών εξαρτημάτων δικτύων ύδρευσης καθώς και νέες συνδέσεις.
- Η παραπάνω εργασία κρίθηκε άκρως απαραίτητη προκειμένου τα στοιχεία αυτά καθώς και όλα τα στοιχεία που αναφέρονται σε υπάρχοντα δίκτυα να εισαχθούν και σε ψηφιακή μορφή για να αποτελέσουν υπόβαθρο λειτουργίας ενός γεωγραφικού συστήματος

πληροφοριών (G.I.S) που θα αναπτυχθεί για το στρατηγικό σχεδιασμό και την ολοκληρωμένη διαχείριση των δικτύων ύδρευσης και αποχέτευσης της Παροικιάς και όλων των Δ.Δ. Πάρου.

- Καθιερώθηκε η ποιοτική παρακολούθηση του νερού με χημικές και μικροβιολογικές εξετάσεις με συνεργασία υπευθύνων υγειονομικού και χημικού ελέγχου με τα αντίστοιχα κρατικά εργαστήρια δημόσιας υγείας. Η ΔΕΥΑΠ συνεργάζεται με ιατρό υγειονόλογο και με χημικό για τη συνεχή παρακολούθηση της ποιότητας του νερού.

Κατά τα προηγούμενα χρόνια πραγματοποιήθηκαν σημαντικά έργα στους τομείς αρμοδιότητας της ΔΕΥΑΠ:

- Έργα Ύδρευσης σ' όλη την Πάρο.
 - Κατασκευή δικτύων ύδρευσης μήκους μεγαλύτερου των 15.000,00 μ.
 - Κατασκευές δεξαμενών χωρητικότητας πάνω από 2.400,00 κ.μ.
 - Διάνοιξη 14 νέων γεωτρήσεων σε όλα τις κοινότητες του νησιού

Παρ' όλες τις προσπάθειες, το πρόβλημα της «διαχείρισης των υδάτινων πόρων» και η συνεχής μέριμνα βελτίωσης και κατασκευής νέων έργων υποδομής ύδρευσης, παραμένουν στις άμεσες προτεραιότητες του Δήμου, όπως η εγκατάσταση στον «Πέποινα» της νέας μονάδας αφαλάτωσης δυναμικότητας 2500 μ³ την ημέρα, την οποία έχει ήδη προμηθευτεί ο Δήμος με χρηματοδότηση του Υπουργείου Εσωτερικών.

Σύμφωνα με την *Μελέτη Επισήμανσης προβλημάτων ύδρευσης-αποχέτευσης Ν. Πάρου* (2001 – Δρ. Μαρκαντωνάτος Π.), το **πρόβλημα υδροδότησης** των άνυδρων νησιών του Αιγαίου είναι ιδιαίτερα σημαντικό με τάσεις συνεχούς επιδείνωσης αν δεν ληφθούν έγκαιρα τα κατάλληλα μέτρα και υλοποιηθούν επαρκή έργα για την αντιμετώπισή του. Στη νήσο Πάρο το πρόβλημα της εξασφάλισης πόσιμου νερού κατά τους θερινούς μήνες έχει σημαντικά αυξηθεί την τελευταία 20ετία λόγω της συνεχώς αυξανόμενης ζήτησης σαν επακόλουθο της υψηλής τουριστικής κίνησης. Σήμερα η υδροληψία νερού στην Πάρο εξασφαλίζεται από ένα σημαντικό αριθμό γεωτρήσεων που εκμεταλλεύονται τις κύριες υδρογεωλογικές λεκάνες του νησιού καθώς κα από τις μονάδες αφαλάτωσης.

Η παραπάνω κατάσταση έχει οδηγήσει την τελευταία 20ετία σε σταδιακή πτώση της πιεζομετρικής στάθμης του υπόγειου υδροφόρου στις εντατικά εκμεταλλεόμενες υδρογεωλογικές λεκάνες, όπως του Μαραθίου, της Νάουσας και του Δρυού, στην σταδιακή υφαλμύρυνση των υπόγειων νερών που γειτνιάζουν με τη θάλασσα, όπως στις περιοχές Νάουσας, Αλυκής, Μάγγανου, κλπ, καθώς και στη μείωση της παροχής των πηγών, όπως της Νάουσας και του Δρυού καθώς και στην «ξηράνση» αρκετών γεωτρήσεων όπως εκτεταμένα παρατηρήθηκε κατά το θέρος του 2000. Τέλος, το πρόβλημα υδροδότησης επιδεινώνεται

λόγω και της δυσχέρειας στη διανομή του νερού μεταξύ των οικισμών καθώς τα υφιστάμενα δίκτυα είναι ανεξάρτητα για κάθε Δημοτικό Διαμέρισμα με μικρές δυνατότητες διασύνδεσης γεγονός που μειώνει την ευελιξία και τον βαθμό παρεχόμενης ασφάλειας σε περιπτώσεις ανάγκης (βλάβες, ξήρανση γεωτρήσεων, πυρκαγιά, κλπ).

Έτσι, παρατηρείται σήμερα μερικό πρόβλημα λειψυδρίας κατά τους θερινούς μήνες αιχμής ειδικότερα στους πολυπληθέστερους οικισμούς Παροικίας και Νάουσας χρονικά περιορισμένο, και δυσχέρεια στην ορθολογική διανομή του νερού λόγω της ανεξάρτητης λειτουργίας των δικτύων ύδρευσης.

Για την αντιμετώπιση των παραπάνω προβλημάτων, θα πρέπει να καταρτιστεί και εφαρμοστεί **σχέδιο ορθολογικότερης διαχείρισης των διαθέσιμων υδατικών πόρων**, και παράλληλα να υλοποιηθούν έργα για την **εξεύρεση και αξιοποίηση εναλλακτικών πηγών υδροληψίας**, για την ενίσχυση και προστασία των υδατικών πόρων από υποβάθμιση, ενώ ακόμα να υλοποιηθούν έργα για την βελτίωση της λειτουργικότητας των δικτύων διανομής νερού.

III. Αποχέτευση & Βιολογικός Καθαρισμός

Κεντρική πολιτική του Δήμου στον τομέα της αποχέτευσης είναι η διοχέτευση όλων των λυμάτων του νησιού σε βιολογικούς καθαρισμούς.

Κατά τα προηγούμενα χρόνια πραγματοποιήθηκαν σημαντικά έργα στους τομείς αρμοδιότητας της ΔΕΥΑΠ:

- Έργα Αποχέτευσης σε όλη την Πάρο
 - Κατασκευή καταθλιπτικού αγωγού στα Λιβάδια Παροικίας
 - Κατασκευή νέων δικτύων
 - Κατασκευή κτιρίου εξάμμωσης στον ΒΙΟΚΑ Παροικίας
 - Ανακατασκευή αντλιοστασίων λυμάτων και λειτουργία δεύτερης δεξαμενής καθίζησης στον ΒΙΟΚΑ Νάουσας
 - Εγκατάσταση συστήματος απόσμησης

Το έργο της αποχέτευσης σε συγκεκριμένες περιοχές του νησιού, ως σήμερα, έχει αναλυτικά ως εξής:

Παροικία

Ο Παραδοσιακός Οικισμός της Παροικίας και η Κεντρική Αγορά απέκτησαν δίκτυο αποχέτευσης, συνολικού μήκους 800 μ. Ολοκληρώθηκε και λειτουργεί η αποχέτευση μήκους 1.300 μ. για τις περιοχές Χάλαρα - Θολάκια — Κάστρο. Έτσι σήμερα **έχει ολοκληρωθεί το αποχετευτικό δίκτυο του παραδοσιακού οικισμού της Παροικίας.**

Αγκαιριά – Κώστος – Λεύκες

Συντάχθηκε μελέτη, για τα **Δίκτυα Αποχέτευσης και εγκαταστάσεις επεξεργασίας λυμάτων Νοτίων Παραλιών της Πάρου**, (μεταφορά λυμάτων των περιοχών Αγκαιριάς - Αλυκής - Βουτάκου - Γλυφά - Άσπρου Χωριού – Δριού – Λευκών και Κώστου, προς το βιολογικό καθαρισμό Μάρπησας και επέκτασης του βιολογικού καθαρισμού Μάρπησας). Έγινε η χωροθέτηση του έργου και με την Δ1/ο/4662/31.12.2010 (ΦΕΚ 31B/2011) κοινή απόφαση του υφυπουργού Οικονομίας, Ανταγωνιστικότητας και Ναυτιλίας και του υπουργού Υποδομών Μεταφορών και Δικτύων, ανατέθηκε στην ΕΓΝΑΤΙΑ ΟΔΟ Α.Ε. η εξεύρεση χρηματοδότησης και η κατασκευή του έργου.

Αρχιλόχος

Για τα Μάρμαρα και τον Πρόδρομο, για το Δημοτικό Διαμέρισμα Αρχιλόχου δηλαδή, σύμφωνα με το πρόγραμμα της Δημοτικής Αρχής το μεγαλύτερο και σπουδαιότερο έργο το οποίο υλοποιήθηκε είναι η μεταφορά των λυμάτων των οικισμών στο ΒΙΟΚΑ της Μάρπησας.

Ακόμη, στα Μάρμαρα, πραγματοποιήθηκε **επέκταση του δικτύου αποχέτευσης** μήκους 500 μ., δαπάνης 15.500 χιλιάδων ευρώ.

Πίσω Λιβάδι - Λογαράς

Για αυτές τις περιοχές, τέθηκε σε λειτουργία το αποχετευτικό σύστημα διοχέτευσης των λυμάτων προς το βιολογικό καθαρισμό Μάρπησας, τα οποία μέχρι σήμερα κατευθύνονταν στη θαλάσσια περιοχή Πίσω Λιβαδιού.

Τέλος, μεγάλη προτεραιότητα ήταν και παραμένει ο μέγιστος δυνατός περιορισμός της δυσοσμίας που εξέπεμπαν πολλά αντλιοστάσια καθώς και οι μονάδες βιολογικού καθαρισμού σε όλη την Πάρο. Για το σκοπό αυτό:

- Αντικαταστάθηκε στην Παροικία και Νάουσα, ο πεπαλαιωμένος μηχανολογικός εξοπλισμός των αντλιοστασίων με καινούργιο.
- Κατασκευάστηκε εφεδρικό φρεάτιο λυμάτων στην περιοχή Κολυμπήθρες.

- Σε όλες τις μονάδες ΒΙΟ.ΚΑ (Παροικίας - Νάουσας- Μάρπησσας), πραγματοποιήθηκαν σημαντικές μηχανολογικές και λοιπές βελτιώσεις, όπως προμήθεια νέων φυσητήρων, νέων συστημάτων αποσμήσεων με άνθρακα, ηχομονώσεις, κ,λ.π., με αποτέλεσμα να λειτουργούν πλέον ικανοποιητικά.

IV. Απορρίμματα

Στον κρίσιμο πάντα τομέα της καθαριότητας, ο Δήμος έκανε όλα τα προηγούμενα χρόνια σημαντικές προσπάθειες σε όλους τους τομείς, με έργα, παρεμβάσεις και αγορές που συνιστούν ολοκληρωμένη και αποτελεσματική αντιμετώπιση του προβλήματος.

- Προμήθεια ειδικού οχήματος για το πλύσιμο των κάδων,
- Αγορά νέων κάδων απορριμμάτων,
- Συντήρηση και προμήθεια ανταλλακτικών των υπαρχόντων κάδων,
- Επισκευή και συντήρηση απορριμματοφόρων και μηχανημάτων καθαριότητας,
- Προμήθεια χορτοκοπτικού μηχανήματος,
- Αγορά απορριμματοφόρων,
- Ανακατασκευή και εκσυγχρονισμός όλων των Δημοτικών W.C. του νησιού,
- Κάλυψη των κενών που υπήρχαν στον τομέα της καθαριότητας,
- Μεταστέγαση των υπηρεσιών καθαριότητας, των απορριμματοφόρων και του μηχανολογικού εξοπλισμού του Δήμου, σε καινούργιες σύγχρονες εγκαταστάσεις, που προσφέρουν ανθρώπινες συνθήκες διαβίωσης για το προσωπικό επιτρέπουν την φύλαξη όλου του εξοπλισμού, και απελευθερώνουν τους αρχαιολογικούς χώρους δίπλα στους οποίους βρίσκονταν.

Ο Δήμος έχει θέσει σε πλήρη εφαρμογή πρόγραμμα ανακύκλωσης το οποίο ξεκίνησε από τα σχολεία, σκοπεύοντας πρώτα στην εκπαίδευση και στη «στρατολόγηση» των παιδιών ως συμμάχων και θεματοφυλάκων της ανακύκλωσης και κατόπιν επεκτάθηκε σε όλο το νησί. Σε πολλά και συγκεκριμένα σημεία του νησιού έχουν τοποθετηθεί ειδικοί κάδοι συλλογής χαρτιού, αλουμινίου, και πλαστικού. Σήμερα το νησί είναι από τα ελάχιστα, που έχουν σε πλήρη εφαρμογή πρόγραμμα ανακύκλωσης για χαρτιά, μέταλλα, πλαστικά, ελαστικά, παλιά οχήματα, μπαταρίες κ.ά.

Βασικό προτέρημα του Δήμου είναι η ύπαρξη και λειτουργία **Χώρου Υγειονομικής Ταφής Απορριμμάτων (ΧΥΤΑ)** στο νησί, που αποτελεί καθοριστική συμβολή στην Προστασία του Περιβάλλοντος και της Υγείας των πολιτών.

Το έργο του ΧΥΤΑ (με εξ'ολοκλήρου χρηματοδότηση από το Ευρωπαϊκό Ταμείο Συνοχής), που δημιουργήθηκε στην περιοχή Μπούγαδος έξω από την Παροικία, έχει λύσει οριστικά το πρόβλημα των απορριμμάτων του νησιού, το οποίο το καλοκαίρι γίνεται εντονότερο, καθώς λειτουργούν δεκάδες τουριστικές επιχειρήσεις με τόνους απορριμμάτων. Η Πάρος κατάφερε σε πολύ σύντομο χρόνο να υλοποιήσει και να θέσει σε πλήρη λειτουργία τον δικό της ΧΥΤΑ σε μια έκταση 105 στρεμμάτων, στην περιοχή «Μπούγαδος», ο οποίος ως χώρος είναι αποδεκτός απ' όλους τους Παριανούς.

Μετά την ολοκλήρωση του έργου, συστάθηκε ο Σύνδεσμος Διαχείρισης Στερεών αποβλήτων Πάρου - Αντιπάρου ως Ν.Π.Δ.Δ. με σκοπό την εφαρμογή ολοκληρωμένου συστήματος διαχείρισης απορριμμάτων της διαχειριστικής ενότητας Πάρου – Αντιπάρου.

Μετά την λειτουργία του ΧΥΤΑ, σταμάτησαν πλήρως τη λειτουργία τους οι ΧΑΔΑ του νησιού. Σήμερα έχουν εκπονηθεί μελέτες αποκατάστασης των ΧΑΔΑ, η αποκατάσταση του ΧΑΔΑ Νάουσας έχει ήδη ενταχθεί στο ΕΣΠΑ και αναμένεται η ένταξη στο ΕΣΠΑ της αποκατάστασης των ΧΑΔΑ Παροικίας και Μάρπησας.

V. Λιμενικά Έργα

Σύμφωνα με το υπ' αρ. 113/6.6.2001 ΦΕΚ περί μεταφοράς των αρμοδιοτήτων του Λιμενικού Ταμείου Ν. Κυκλάδων στο Δήμο Πάρου και στην Κοινότητα Αντιπάρου συστήθηκε Ν.Π.Δ.Δ. με την επωνυμία «Δημοτικό Λιμενικό Ταμείο Πάρου – Αντιπάρου με έδρα το Δήμο Πάρου. Το Δημοτικό Λιμενικό Ταμείο πραγματοποιεί έργα λιμενικών υποδομών και αντιμετωπίζει τις επείγουσες ανάγκες επισκευών των λιμανιών Πάρου – Αντιπάρου.

Η οικονομική κατάσταση του Λιμενικού Ταμείου είναι θετική για την τετραετία 2003-2006. Από το 2004 έως σήμερα, το Λιμενικό Ταμείο παρουσιάζει πλεόνασμα, το οποίο μειώνεται διαχρονικά, γεγονός που οφείλεται στην υλοποίηση έργων και επενδύσεων σε λιμενικές υποδομές.

Τα τελευταία χρόνια (2009-2011) έχουν πραγματοποιηθεί πολλά και σημαντικά έργα, όπως:

- Επισκευή και βελτίωση προβλήτα λιμένος Παροικίας,
- Βελτιώσεις αλιευτικών καταφυγίων Αλυκής και Δρυού,
- Προμήθεια ανοξειδωτων φωτιστικών σωμάτων, προβολέων και ιστών, για λιμενικούς χώρους,
- Προμήθεια μηχανημάτων και εργαλείων.
- Τοποθέτηση μονίμων αγκυροβολίων στη Μαρίνα Νάουσας,
- Έργα στα λιμανάκια του νησιού που ανακουφίζουν και απλουστεύουν την ζωή των ψαράδων του νησιού,
- Επισκευή και βελτίωση αλιευτικού καταφυγίου Παροικίας (Καλελέ)

Προγραμματίζονται δε να εκτελεστούν στο αμέσως επόμενο χρονικό διάστημα:

- Κατασκευή νέων πυροσβεστικών φωλεών και εξοπλισμός (pillars) στα αλιευτικά καταφύγια Αλυκής και Πίσω Λιβαδιού,
- Προμήθεια ανοξειδωτων δεστρών και κρίκων,
- Προμήθεια πλωτών εξεδρών στο λιμάνι της Παροικίας
- Βελτίωση χερσαίας λιμενικής ζώνης Παροικίας (Βίντσι, Σιδερένια)
- Επισκευή – βελτίωση χερσαίας ζώνης λιμένος Αγ. Άννας Παροικίας
- Επισκευή – βελτίωση λιμένος Πούντας
- Πλακόστρωση παραλιακής οδού Αλυκής
- Μελέτη και κατασκευή νέων αιθουσών αναμονής Κεντρικού Λιμένος Παροικίας και βελτίωση κυκλοφορίας εντός του λιμένος
- Ενοποίηση ραμπών και τοποθέτηση προσκρουστήρων στο Κεντρικό Λιμάνι Παροικίας
- Μελέτη επισκευής – θωράκισης του υφιστάμενου προσήνεμου μόλου στο Πίσω Λιβάδι
- Μελέτη βελτίωσης λιμένος Αμπελά Νάουσας
- Τοπογραφικές αποτυπώσεις για τη χάραξη αιγιαλού και παραλίας σε διάφορα λιμάνια του νησιού
- Νομιμοποίηση παράνομων κατασκευών στα λιμάνια της Πάρου
- Προμελέτη για την εγκατάσταση ναύδετων για την υποδοχή κρουαζιερόπλοιων στο λιμάνι της Παροικίας
- Εκπόνηση στρατηγικού σχεδίου (master plan) και Π.Π.Ε. για το νέο Εμπορικό λιμάνι Πάρου στη θέση Καμινάκι.
- Εκπόνηση στρατηγικού σχεδίου (master plan) για το λιμάνι της Παροικίας

4.1.5 Αναπτυξιακό Προφίλ του Δήμου Πάρου

Σύμφωνα με πρόσφατα στοιχεία του επιμελητηρίου Κυκλάδων, το ισοζύγιο εγγραφών – διαγραφών επιχειρήσεων στα μητρώα του είναι θετικό για το νομό Κυκλάδων για τη χρονιά που μας πέρασε. Συγκεκριμένα, το έτος 2010 στο νομό Κυκλάδων πραγματοποιήθηκαν **1.714** ενάρξεις νέων επιχειρήσεων, ενώ διέκοψαν την επιχειρηματική τους δραστηριότητα **1.365**.

Αντίστοιχα για την Πάρο το ισοζύγιο εγγραφών – διαγραφών επιχειρήσεων στα μητρώα του είναι μηδενικό αφού το έτος 2010 πραγματοποιήθηκαν **195** ενάρξεις νέων επιχειρήσεων, ενώ διέκοψαν την επιχειρηματική τους δραστηριότητα **195**.

Ακολουθούν αναλυτικοί πίνακες όπου παρουσιάζονται ανά νομική μορφή, και ανά κλάδο οι ενάρξεις και διακοπές στο Νομό Κυκλάδων για το έτος 2010.

ΕΝΑΡΞΕΙΣ

ΝΟΜΙΚΗ ΜΟΡΦΗ	ΕΜΠΟΡΙΚΗ	ΜΕΤΑΠΟΙΗΤΙΚΗ	ΤΟΥΡΙΣΤΙΚΗ	ΥΠΗΡΕΣΙΩΝ	ΣΥΝΟΛΟ
A.E.	6	1	2	9	18
ΑΤΟΜΙΚΗ	228	99	595	415	1337
E.E.	30	10	19	47	106
E.Π.Ε.	6	2	5	14	27
O.E.	72	13	29	103	217
ΣΥΝΕΤΑΙΡΙΣΜΟΣ	-	-	-	-	-
ΑΛΛΕΣ ΜΟΡΦΕΣ	2	1	1	5	9
ΣΥΝΟΛΟ	344	126	651	593	1714

ΔΙΑΚΟΠΕΣ

ΝΟΜΙΚΗ ΜΟΡΦΗ	ΕΜΠΟΡΙΚΗ	ΜΕΤΑΠΟΙΗΤΙΚΗ	ΤΟΥΡΙΣΤΙΚΗ	ΥΠΗΡΕΣΙΩΝ	ΣΥΝΟΛΟ
A.E.	2	1	4	2	9
ΑΤΟΜΙΚΗ	243	154	196	535	1128
E.E.	10	5	3	24	42
E.Π.Ε.	4	1	3	12	20
O.E.	45	23	9	81	158
ΣΥΝΕΤΑΙΡΙΣΜΟΣ	-	-	-	-	-
ΑΛΛΕΣ ΜΟΡΦΕΣ	-	1	3	4	8
ΣΥΝΟΛΟ	304	185	218	658	1365

Στον επόμενο πίνακα παρουσιάζεται η εξέλιξη των ενάρξεων – διακοπών επιχειρήσεων στον νομό Κυκλάδων από 2006 έως το 2010 καθώς και η διαφορά τους :

**«ΕΠΙΧΕΙΡΗΣΙΑΚΟ ΠΡΟΓΡΑΜΜΑ ΔΗΜΟΥ ΠΑΡΟΥ 2011-2014»
Α' ΣΤΡΑΤΗΓΙΚΟΣ ΣΧΕΔΙΑΣΜΟΣ**

ΝΟΜΟΣ ΚΥΚΛΑΔΩΝ			
ΕΤΟΣ	ΕΝΑΡΞΕΙΣ	ΔΙΑΚΟΠΕΣ	ΔΙΑΦΟΡΑ
2006	1.283	768	515
2007	1.343	834	509
2008	1.285	1.907	-622
2009	1.113	681	432
2010	1.714	1.365	349
ΣΥΝΟΛΑ:	6.738	5.555	1.183

Παρατηρούμε ότι τη τελευταία πενταετία με εξαίρεση το 2008 οι διακοπές των επιχειρήσεων ήταν λιγότερες από τις ενάρξεις, με αποτέλεσμα η διαφορά να παραμένει θετική, γεγονός που υποδεικνύει την δυναμικότητα της επιχειρηματικής δραστηριότητας στο Νομό Κυκλάδων.

Η θετική αυτή εικόνα είναι αποτέλεσμα της μεγάλης τουριστικής ζήτησης που υπάρχει στις Κυκλάδες και αποτελεί την κινητήριο δύναμη για επιχειρηματικές δραστηριότητες στο νησί.

Στον επόμενο πίνακα παρουσιάζεται η εξέλιξη των ενάρξεων – διακοπών επιχειρήσεων στην Πάρο από 2008 έως το 2010 καθώς και η διαφορά τους :

ΝΗΣΟΣ ΠΑΡΟΣ			
ΕΤΟΣ	ΕΝΑΡΞΕΙΣ	ΔΙΑΚΟΠΕΣ	ΔΙΑΦΟΡΑ
2008	173	248	-75
2009	121	76	45
2010	195	195	0
ΣΥΝΟΛΑ:	489	519	-30

Παρατηρούμε ότι τη τελευταία τριετία (ελλείψη στοιχείων πενταετίας) η διαφορά για την Πάρο είναι αρνητική, γεγονός που οφείλεται στον μεγάλο αριθμό διακοπών το έτος 2008 ιδιαίτερα από επιχειρήσεις του τομέα υπηρεσιών, φυσική απόρροια της ολοένα και περισσότερο εξαπλούμενης ύφεσης που οφείλεται στην γενικότερη οικονομική κρίση που βιώνουμε τα τελευταία χρόνια.

Η Πάρος αποτέλεσε τα προηγούμενα χρόνια ένα από τα κυκλαδίτικα νησιά που βρίσκονταν στην κορυφή της ζήτησης για την αγορά εξοχικής κατοικίας. Όμιλοι και κατασκευαστικές εταιρείες δραστηριοποιήθηκαν στην Πάρο προκειμένου να προσελκύσουν αγοραστές από το

εξωτερικό για την απόκτηση του πολυπόθητου αλλά και ακριβού εξοχικού με φόντο το απέραντο γαλάζιο των Κυκλάδων.

Ρόλο στην ανάπτυξη της αγοράς εξοχικής κατοικίας των Κυκλάδων διαδραμάτισε και διαδραματίζει ασφαλώς και η βελτιωμένη πρόσβαση που προσφέρεται τα τελευταία χρόνια με τη δρομολόγηση ταχύτερων και ασφαλέστερων πλοίων. Ωστόσο, το κόστος μετάβασης μιας τετραμελούς οικογένειας μαζί με Ι.Χ. δεν είναι διόλου αμελητέο, ενώ δεν αποκλείεται να μην είναι εφικτή και η εύρεση εισιτηρίων σε περιόδους υψηλής κίνησης κατά τους καλοκαιρινούς μήνες.

Μεγάλη ήταν λοιπόν τα προηγούμενα χρόνια η ανάπτυξη της αγοράς εξοχικής κατοικίας στην Πάρο, που έχει εξελιχθεί και σε προορισμό «Σαββατοκύριακου» για πολλούς παραθεριστές. Η ύπαρξη ορεινού όγκου στο κέντρο του νησιού προσφέρει τη δυνατότητα πολλών επιλογών ανάπτυξης κατοικιών. Σε περιοχές όπως το Πίσω Λιβάδι, τη Χρυσή Ακτή, Αμπελά και τη Σάντα Μαρία συναντά κανείς κυρίως μεζονέτες με επιφάνεια από 70 έως 120 τ.μ.

Οι ακριβότερες περιοχές του νησιού ενδεικτικά είναι ο Βουτάκος, ο Φάραγγας και η Σάντα Μαρία με τις μεγάλες μονοκατοικίες να κυριαρχούν. Η πλειονότητα των αγοραστών προέρχονταν από την Αθήνα, ενώ σημαντικό ενδιαφέρον εκδηλώθηκε και από την αγορά του εξωτερικού. Οι τιμές πώλησης των νεόδμητων κατοικιών κινούνταν μεταξύ 2.000 και 4.500 ευρώ/τ.μ .

Σήμερα λόγω της οικονομικής κρίσης και της γενικότερης ύφεσης και οικονομικής ανασφάλειας οι επενδύσεις για απόκτηση εξοχικής κατοικίας έχουν μειωθεί δραματικά, με αποτέλεσμα μεγάλος αριθμός κατοικιών που χτίστηκαν τα προηγούμενα χρόνια να παραμένει αδιάθετος και οι τιμές πώλησης να έχουν μειωθεί και να κινούνται σήμερα μεταξύ 1.800 και 3.200 ευρώ/τ.μ .

Άμεση συνέπεια των παραπάνω είναι η μεγάλη ύφεση που παρατηρείται σήμερα στην οικοδομική δραστηριότητα και στα επαγγέλματα και τις υπηρεσίες που κινούνται γύρω από αυτήν, οικονομικά πεδία τα οποία τα προηγούμενα χρόνια σημείωσαν θεαματικά αποτελέσματα.

Όλα τα παραπάνω συνθέτουν το **αναπτυξιακό προφίλ της Πάρου**, το οποίο παραμένει ανταγωνιστικό, παρ' όλες τις δυσκολίες και τις ιδιαιτερότητες που έχουν διαμορφωθεί τα τελευταία χρόνια εξ αιτίας την οικονομικής κρίσης. Η Πάρος εξακολουθεί να διαδραματίζει σημαντικό ρόλο στις Κυκλάδες.

Στο πλαίσιο όμως ενός διαρκώς σκληρότερου διεθνούς ανταγωνισμού η **ποιότητα των υπηρεσιών** αποτελεί πλέον το κλειδί στο προσφερόμενο τουριστικό προϊόν. Το γεγονός ότι το προϊόν της χώρας μας (συνδυασμός πολιτισμού και περιβάλλοντος) αποτέλεσε επί χρόνια ένα «σκληρό νόμισμα» στην διεθνή αγορά δεν αρκεί, γιατί το ίδιο ή παρόμοιο προσφέρουν πλέον πολλές χώρες και προορισμοί.

Η μετατροπή του τουριστικού ταξιδιού σε ένα σύγχρονο και οικονομικά προσιτό καταναλωτικό προϊόν ανατρέπει δεδομένα και ευκολίες δεκαετιών, ιδιαίτερα για παραδοσιακούς προορισμούς όπως η Ελλάδα, η Ισπανία κ.λπ., οι οποίοι πρέπει να αναβαθμίσουν ένα προϊόν συχνά γερασμένο και μονοσήμαντο σε ό,τι αφορά τις επιλογές της ζήτησης αλλά και τις προσφερόμενες υποδομές και υπηρεσίες (Τουρισμός διακοπών).

Το περιβάλλον, η προστασία και η ανάδειξη του καταγράφονται από μία πληθώρα ερευνών και μελετών ως καθοριστικό στοιχείο για την επιλογή ενός προορισμού από τους τουρίστες, ιδιαίτερα τους Ευρωπαίους που αποτελούν το 90% της ετήσιας ζήτησης της χώρας. Είναι προφανές ότι σε αυτό το ζήτημα απαιτούνται ουσιώδεις συνέργειες του κράτους, των επιχειρηματιών και των ΟΤΑ ώστε να ανατραπεί η σχετικά κακή παράδοση που έχει η χώρα μας.

Η επί εικοσαετία προβαλλόμενη άποψη ότι η Ελλάδα δεν πρέπει να προσφέρει πλέον μόνον ήλιο και θάλασσα είναι σωστή ως διαπίστωση, αλλά απαιτούνται ουσιαστικά μέτρα για να αλλάξει ως πολιτική, προσφορά και νοοτροπία. Η παράλληλη με τον τουρισμό διακοπών ανάπτυξη των ειδικών και εναλλακτικών τουρισμού είναι μονόδρομος, αλλά αυτό δεν σημαίνει ότι μπορούμε να αναπτύξουμε όλα αυτά τα προϊόντα ή να τα προβάλλουμε χωρίς να διαθέτουμε τους κατάλληλους πόρους και τις υποδομές. Απαιτούνται επιλογές έπειτα από μελέτη που θα λάβει υπόψη της τις οικονομικές, περιβαλλοντικές και αναπτυξιακές παραμέτρους σε τοπικό και εθνικό επίπεδο.

Η περιώνυμη βιώσιμη ανάπτυξη, η οποία αποτελεί πλέον μία βασική παράμετρο της πολιτικής του Δήμου Πάρου αλλά και της εθνικής πολιτικής, απαιτεί μια διαφορετική «κουλτούρα» στον τρόπο σχεδιασμού, προγραμματισμού και άσκησης της τουριστικής πολιτικής.

Συγκεκριμένα, η τουριστική πολιτική δεν είναι υπόθεση πλέον μόνον του κράτους και του ιδιωτικού τομέα αλλά και των ΟΤΑ και των κατοίκων των τουριστικών περιοχών, των εμπειρογνομόνων του τουρισμού και βέβαια των ίδιων των καταναλωτών-τουριστών. Χωρίς την συνέργεια όλων των παραπάνω «εταίρων» η επιτυχής ανάπτυξη ενός βιώσιμου τουριστικού προϊόντος δεν είναι πιθανή.

Η προβολή του τουριστικού προϊόντος πρέπει να συμβαδίζει με τις κεντρικές επιλογές της τουριστικής πολιτικής, αλλά και να προωθεί το σύνολο των υπαρκτών προϊόντων του κάθε τόπου.

Η αναβάθμιση των προσφερόμενων υπηρεσιών απαιτεί μια συστηματική και μακροπρόθεσμη προσπάθεια για τη βελτίωση του ανθρώπινου δυναμικού μέσω ενός συγκροτημένου «συστήματος» τουριστικής εκπαίδευσης. Το σύστημα αυτό πρέπει να ανταποκρίνεται στα νέα δεδομένα που έχουν δημιουργήσει ο ανταγωνισμός, η τεχνολογία αλλά και η τμηματοποίηση της ζήτησης η οποία πλέον δεν αφορά ένα αλλά πολλά τουριστικά προϊόντα.

Το γεγονός ότι ο τουρισμός είναι πλέον ο σημαντικότερος τομέας της ελληνικής οικονομίας, και ιδιαίτερα για το νησί της Πάρου, απαιτεί αναπτυξιακή αναβάθμιση σε θεσμικό και πολιτικό

**«ΕΠΙΧΕΙΡΗΣΙΑΚΟ ΠΡΟΓΡΑΜΜΑ ΔΗΜΟΥ ΠΑΡΟΥ 2011-2014»
Α' ΣΤΡΑΤΗΓΙΚΟΣ ΣΧΕΔΙΑΣΜΟΣ**

επίπεδο αλλά και συστηματικές συνέργειες με τις πολιτικές του περιβάλλοντος, της γεωργίας και των μεταφορών σε εθνικό και τοπικό επίπεδο.

Το ελληνικό τουριστικό προϊόν τελικά θα αναβαθμιστεί μέσω πολυεπίπεδης και μεσοπρόθεσμης επιστημονικής και αναπτυξιακής προσπάθειας όλων όσοι -χωρίς αποκλεισμούς- εμπλέκονται στην ανάπτυξη του τουρισμού.

4.1.6 Σχέσεις – Συνεργασίες Δήμου Πάρου με άλλους ΟΤΑ

Η Πάρος έγινε το πρώτο πλήρες μέλος από την Ελλάδα, στο Ευρωπαϊκό Δίκτυο EuroArt.

Το Δίκτυο EuroArt, συστήθηκε υπό την αιγίδα του Ευρωπαϊκού Κοινοβουλίου και της Ευρωπαϊκής Επιτροπής το 1996 και αντιπροσωπεύει το δίκτυο των σημαντικότερων ιστορικών και καλλιτεχνικών πόλεων της Ευρώπης από τον 19ο αιώνα έως και σήμερα. Οι περιοχές αυτές δραστηριοποιούνται σε πολλούς τομείς του πολιτισμού, μεταξύ δε αυτών και στον ποιοτικό τουρισμό και στην τέχνη. Είναι χαρακτηριστικό ότι στη σύσκεψη των Δημάρχων, κεντρικό θέμα προβληματισμού και συζήτησης ήταν η δύναμη που παρέχει η πολιτιστική δραστηριότητα στην προσπάθεια όλων αυτών των πόλεων να αντιμετωπίσουν την πτώση του τουρισμού που αντιμετωπίζουν.



4.2 Περιγραφή Υφιστάμενης Κατάστασης - Μικροοικονομικά στοιχεία

4.2.1 Οργανωτικά και Οικονομικά Χαρακτηριστικά

4.2.1.1 Παρεχόμενες υπηρεσίες – Τμήματα ΟΤΑ

Ο **Δήμος Πάρου** απαρτίζεται από ένα σύνολο διακριτών Υπηρεσιών, Διευθύνσεων και Τμημάτων οι οποίες συνεργάζονται στενά μεταξύ τους με σκοπό την αποτελεσματική διεκπεραίωση των εργασιών του Δήμου και την ικανοποίηση των βασικών και ιδιαίτερων αναγκών των δημοτών και των επιχειρήσεων του Δήμου.

Οι δραστηριότητες των υπηρεσιών του Δήμου ανά διοικητική ενότητα, περιγράφονται αναλυτικά στο αντίστοιχο ΦΕΚ περί «Κατάρτισης – ψήφισης οργανισμού Εσωτερικής Υπηρεσίας Δήμου Πάρου, Ν. Κυκλάδων» (Αρ. ΦΕΚ: 267/29 Μαρτίου 1999).

Το Οργανόγραμμα Υπηρεσιών του Δήμου έχει ως εξής:

- Γραφείο Ειδικών Συνεργατών-Συμβούλων η Επιστημονικών Συνεργατών
- Γραφείο Νομικής Υποστήριξης
- Αυτοτελές Γραφείο Υποστήριξης Αιρετών Οργάνων
- Αυτοτελές Γραφείο Προγραμματισμού, Οργάνωσης και Πληροφορικής

Διεύθυνση Διοικητικών και Οικονομικών Υπηρεσιών και αποτελείται από τα παρακάτω τμήματα και γραφεία :

- Τμήμα Οικονομικών Υπηρεσιών.
- Τμήμα Διοικητικών Υπηρεσιών.

Διεύθυνση Τεχνικών Υπηρεσιών και αποτελείται από τα παρακάτω τμήματα και γραφεία :

- Τμήμα Τεχνικών έργων και Πολεοδομικών Εφαρμογών.
- Γραφείο Διοικητικής και Λογιστικής Υποστήριξης.

Διεύθυνση Περιβάλλοντος και αποτελείται από τα παρακάτω τμήματα και γραφεία :

- Τμήμα καθαριότητας και προστασίας περιβάλλοντος.
- Γραφείο αδειών καταστημάτων υγειονομικού ενδιαφέροντος, Θέματα δημόσιας υγείας.
- Γραφείο Δημοτικού Σφαγείου.
- Γραφείο Κοιμητηρίων.

Διεύθυνση Δημοτικής Αστυνομίας.

Κέντρα Εξυπηρέτησης Πολιτών.

Σήμερα εξ αιτίας των νέων συνθηκών που προέκυψαν από την εφαρμογή του προγράμματος «Καλλικράτης» με βάση τον οποίο έγινε ανακατανομή των αρμοδιοτήτων των καταργούμενων νομαρχιών στους δήμους και στις περιφέρειες της χώρας και άρα νέες αρμοδιότητες εκχωρήθηκαν στον Δήμο Πάρου, βρίσκεται σε εξέλιξη η διαδικασία σύνταξης και έγκρισης νέου Οργανισμού Εσωτερικής Υπηρεσίας Δήμου Πάρου. Σύμφωνα με το ήδη αναρτημένο προς διαβούλευση σχέδιο του νέου Οργανισμού Εσωτερικής Υπηρεσίας, το Οργανόγραμμα Υπηρεσιών του Δήμου έχει ως εξής:

Δύο αυτοτελή γραφεία:

- Αυτοτελές Γραφείο Δημάρχου
- Αυτοτελές Γραφείο Επικοινωνίας & Δημοσίων Σχέσεων

Δύο γραφεία:

- Γραφείο Ειδικών Συμβούλων - Συνεργατών
- Γραφείο Νομικής Υποστήριξης

Τέσσερα Αυτοτελή Τμήματα:

- Αυτοτελές Τμήμα Προγραμματισμού, Οργάνωσης και Πληροφορικής
- Αυτοτελές Τμήμα Τοπικής Οικονομικής Ανάπτυξης
- Αυτοτελές Τμήμα Κοινωνικής Μέριμνας, Παιδείας και Πολιτισμού
- Αυτοτελές Γραφείο Πολεοδομίας

Τέσσερις Διευθύνσεις με τα υπαγόμενα σε αυτές τμήματα:

- Διεύθυνση Διοικητικών Υπηρεσιών Αποτελείται από τα παρακάτω τμήματα και γραφεία:
 - Τμήμα Υποστήριξης Πολιτικών Οργάνων και Ανάπτυξης Ανθρώπινου Δυναμικού
 - Τμήμα Αστικής – Δημοτικής Κατάστασης, Αλλοδαπών και Μετανάστευσης
 - Τμήμα Κ.Ε.Π.
- Διεύθυνση Οικονομικών Υπηρεσιών Αποτελείται από τα παρακάτω τμήματα και γραφεία:
 - Τμήμα Λογιστικό και Επιμελητείας
 - Τμήμα Εσόδων, Δημοτικής Περιουσίας και Ταμείου
- Διεύθυνση Τεχνικών Υπηρεσιών Αποτελείται από τα παρακάτω τμήματα και γραφεία:
 - Τμήμα Έργων Υποδομής και Κτιρίων, Συντηρήσεων και Γενικών Τεχνικών Έργων και Οδοποιίας
 - Τμήμα Συγκοινωνιών και Μεταφορών και Ηλεκτρομηχανολογικών Εφαρμογών
- Διεύθυνση Καθαριότητας και Περιβάλλοντος Αποτελείται από τα παρακάτω τμήματα και γραφεία:
 - Τμήμα Καθαριότητας και Ανακύκλωσης

**«ΕΠΙΧΕΙΡΗΣΙΑΚΟ ΠΡΟΓΡΑΜΜΑ ΔΗΜΟΥ ΠΑΡΟΥ 2011-2014»
Α' ΣΤΡΑΤΗΓΙΚΟΣ ΣΧΕΔΙΑΣΜΟΣ**

- ο Τμήμα Περιβάλλοντος και Πολιτικής Προστασίας

4.2.1.2 Ανθρώπινο Δυναμικό

Ο μέσος όρος του προσωπικού που χρησιμοποιήθηκε κατά το έτος 2011 αναλυμένος κατά κατηγορίες, και οι αμοιβές – έξοδα προσωπικού με ανάλυση σε μισθούς – ημερομίσθια και κοινωνικές επιβαρύνσεις, παρατίθενται στους παρακάτω πίνακες:

ΕΤΟΣ 2010-2011	
ΔΙΑΡΘΡΩΣΗ ΠΡΟΣΩΠΙΚΟΥ	
ΜΟΝΙΜΟ ΠΡΟΣΩΠΙΚΟ	100
ΠΡΟΣΩΠΙΚΟ ΜΕ ΣΥΜΒΑΣΗ ΑΟΡΙΣΤΟΥ ΧΡΟΝΟΥ	10
ΠΡΟΣΩΠΙΚΟ ΜΕ ΣΥΜΒΑΣΗ ΟΡΙΣΜΕΝΟΥ ΧΡΟΝΟΥ	40
ΣΥΝΟΛΟ	150

ΕΤΟΣ 2010	
ΑΝΑΛΥΣΗ ΑΜΟΙΒΩΝ	
Αποδοχές Μονίμων Υπαλλήλων	2.146.086,68
Αποδοχές Τακτικών Υπαλλήλων με σύμβαση αορίστου χρόνου	173.729,91
Αποδοχές Υπαλλήλων Ειδικών Θέσεων	52.409,29
Αποδοχές Έκτακτων Υπαλλήλων	489.783,76
Εργοδοτικές Εισφορές	485.418,59
Παρεπόμενες παροχές στο προσωπικό	7.374,40
Δαπάνες Επιμόρφωσης Προσωπικού	2282,50
ΣΥΝΟΛΟ	3.351.085,13

4.2.1.3 Κανονισμοί Λειτουργίας

- Η οργάνωση της εσωτερικής λειτουργίας του Δήμου βασίζεται στο υπ' αριθμό 267/27.03.1999 ΦΕΚ, περί «Κατάρτιση – ψήφιση Οργανισμού Εσωτερικής Υπηρεσίας Δήμου Πάρου, Ν. Κυκλάδων».
- Το υπ' αριθμό 909/2003 ΦΕΚ περί τροποποίησης ΟΕΥ του Δήμου Πάρου, Ν. Κυκλάδων.

**«ΕΠΙΧΕΙΡΗΣΙΑΚΟ ΠΡΟΓΡΑΜΜΑ ΔΗΜΟΥ ΠΑΡΟΥ 2011-2014»
Α' ΣΤΡΑΤΗΓΙΚΟΣ ΣΧΕΔΙΑΣΜΟΣ**

4.2.1.4 Ανάλυση Απολογισμών των ετών 2008-2009-2010 για τον Δήμο Πάρου

Με βάση τα διαθέσιμα στοιχεία του Δήμου Πάρου, παρατηρούνται τα εξής :

ΕΝΤΥΠΟ ΕΠ_07: ΟΙΚΟΝΟΜΙΚΑ ΣΤΟΙΧΕΙΑ				
ΕΣΟΔΑ €				
0	ΤΑΚΤΙΚΑ ΕΣΟΔΑ	2010	2009	2008
01	ΠΡΟΣΟΔΟΙ ΑΠΟ ΤΗΝ ΑΚΙΝΗΤΗ ΠΕΡΙΟΥΣΙΑ	132585,04	21875,98	84144,15
02	ΠΡΟΣΟΔΟΙ ΑΠΟ ΤΗΝ ΚΙΝΗΤΗ ΠΕΡΙΟΥΣΙΑ	62254,09	104133,29	58616,27
03	ΕΣΟΔΑ ΑΠΟ ΑΝΤΑΠΟΔΟΤΙΚΑ ΤΕΛΗ ΚΑΙ ΔΙΚΑΙΩΜΑΤΑ	2034128,33	1898798,34	1890788,5
04	ΕΣΟΔΑ ΑΠΟ ΛΟΙΠΑ ΤΕΛΗ, ΔΙΚΑΙΩΜΑΤΑ ΚΑΙ ΠΑΡΟΧΗ ΥΠΗΡΕΣΙΩΝ	1230732,47	1228377,73	1912449,39
05	ΦΟΡΟΙ ΚΑΙ ΕΙΣΦΟΡΕΣ	117858,42	81683,81	106144,77
06	ΕΣΟΔΑ ΑΠΟ ΕΠΙΧΟΡΗΓΗΣΕΙΣ ΓΙΑ ΛΕΙΤΟΥΡΓΙΚΕΣ ΔΑΠΑΝΕΣ	2599062,55	3592035,4	2687642,13
07	ΛΟΙΠΑ ΤΑΚΤΙΚΑ ΕΣΟΔΑ	227675,12	72491,12	144883,29
	ΓΕΝΙΚΟ ΣΥΝΟΛΟ ΤΑΚΤΙΚΩΝ ΕΣΟΔΩΝ	6404296,02	6999395,67	6884668,5
1	ΕΚΤΑΚΤΑ ΕΣΟΔΑ	N - 1	N - 2	N - 3
11	ΕΣΟΔΑ ΑΠΟ ΕΚΠΟΙΗΣΗ ΚΙΝΗΤΗΣ ΚΑΙ ΑΚΙΝΗΤΗΣ ΠΕΡΙΟΥΣΙΑΣ	0	0	0
12	ΕΠΙΧΟΡΗΓΗΣΕΙΣ ΓΙΑ ΚΑΛΥΨΗ ΛΕΙΤΟΥΡΓΙΚΩΝ ΔΑΠΑΝΩΝ	436206,97	453169,03	506986
13	ΕΠΙΧΟΡΗΓΗΣΕΙΣ ΓΙΑ ΕΠΕΝΔΥΤΙΚΕΣ ΔΑΠΑΝΕΣ	1967672,56	4013341,01	4672994
14	ΔΩΡΕΕΣ – ΚΛΗΡΟΝΟΜΙΕΣ – ΚΛΗΡΟΔΟΣΙΕΣ	15509,4	15383	29466
15	ΠΡΟΣΑΥΞΗΣΕΙΣ – ΠΡΟΣΤΙΜΑ – ΠΑΡΑΒΟΛΑ	63272,28	107543,61	138484,04
16	ΛΟΙΠΑ ΕΚΤΑΚΤΑ ΕΣΟΔΑ	0	0	66578,82
	ΓΕΝΙΚΟ ΣΥΝΟΛΟ ΕΚΤΑΚΤΩΝ ΕΣΟΔΩΝ	2482661,24	4589436,65	5414508,86
2	ΕΣΟΔΑ ΠΑΡΕΛΘΟΝΤΩΝ ΟΙΚΟΝΟΜΙΚΩΝ ΕΤΩΝ (ΠΟΕ) ΠΟΥ ΘΑ ΒΕΒΑΙΩΘΟΥΝ ΓΙΑ ΠΡΩΤΗ ΦΟΡΑ	N - 1	N - 2	N - 3
21	ΕΣΟΔΑ Π.Ο.Ε. ΤΑΚΤΙΚΑ	721451,83	644594,09	805788,07
22	ΕΣΟΔΑ Π.Ο.Ε. ΕΚΤΑΚΤΑ	1408	1511,37	625,63
	ΓΕΝΙΚΟ ΣΥΝΟΛΟ ΕΣΟΔΩΝ ΠΑΡΕΛΘΟΝΤΩΝ ΟΙΚΟΝΟΜΙΚΩΝ ΕΤΩΝ (ΠΟΕ)	722859,83	646105,46	806413,7
3	ΕΙΣΠΡΑΞΕΙΣ ΑΠΟ ΔΑΝΕΙΑ ΚΑΙ ΑΠΑΙΤΗΣΕΙΣ ΑΠΟ ΠΟΕ	N - 1	N - 2	N - 3
31	ΕΙΣΠΡΑΞΕΙΣ ΑΠΟ ΔΑΝΕΙΑ	88615,1	0	0
32	ΕΙΣΠΡΑΚΤΕΑ ΥΠΟΛΟΙΠΑ ΑΠΟ ΒΕΒΑΙΩΘΕΝΤΑ ΕΣΟΔΑ ΚΑΤΑ ΤΑ ΠΑΡΕΛΘΟΝΤΑ ΕΤΗ		134527,28	78501,42
	ΓΕΝΙΚΟ ΣΥΝΟΛΟ ΕΙΣΠΡΑΞΕΩΝ ΑΠΟ ΔΑΝΕΙΑ ΚΑΙ ΑΠΑΙΤΗΣΕΙΣ ΑΠΟ ΠΟΕ	88615,1	134527,28	78501,42
4	ΕΙΣΠΡΑΞΕΙΣ ΥΠΕΡ ΤΟΥ ΔΗΜΟΣΙΟΥ ΚΑΙ ΤΡΙΤΩΝ ΚΑΙ ΕΠΙΣΤΡΟΦΕΣ ΧΡΗΜΑΤΩΝ	N - 1	N - 2	N - 3
41	ΕΙΣΠΡΑΞΕΙΣ ΥΠΕΡ ΤΟΥ ΔΗΜΟΣΙΟΥ ΚΑΙ ΤΡΙΤΩΝ	1131491,39	1227534,47	1140972,23
42	ΕΠΙΣΤΡΟΦΕΣ ΧΡΗΜΑΤΩΝ	8841,14	4961,4	9187,21
	ΓΕΝΙΚΟ ΣΥΝΟΛΟ ΕΙΣΠΡΑΞΕΩΝ ΥΠΕΡ ΤΟΥ ΔΗΜΟΣΙΟΥ ΚΑΙ ΤΡΙΤΩΝ	1140332,53	1232495,87	1150159,44
5	ΧΡΗΜΑΤΙΚΟ ΥΠΟΛΟΙΠΟ	N - 1	N - 2	N - 3
511	ΧΡΗΜΑΤΙΚΟ ΥΠΟΛΟΙΠΟ ΑΠΟ ΤΑΚΤΙΚΑ ΕΣΟΔΑ	448542,04	619588,54	221508,85
512	ΧΡΗΜΑΤΙΚΟ ΥΠΟΛΟΙΠΟ ΑΠΟ ΕΚΤΑΚΤΑ ΕΣΟΔΑ	2845765,39	1578629,74	1364847,53
	ΓΕΝΙΚΟ ΣΥΝΟΛΟ 5 ΧΡΗΜΑΤΙΚΟΥ ΥΠΟΛΟΙΠΟΥ	3294307,43	2198218,28	1586356,38
	ΓΕΝΙΚΟ ΣΥΝΟΛΟ ΕΣΟΔΩΝ	13973127,3	15800179,2	15920608,3

**«ΕΠΙΧΕΙΡΗΣΙΑΚΟ ΠΡΟΓΡΑΜΜΑ ΔΗΜΟΥ ΠΑΡΟΥ 2011-2014»
Α' ΣΤΡΑΤΗΓΙΚΟΣ ΣΧΕΔΙΑΣΜΟΣ**

ΔΑΠΑΝΕΣ €				
6	ΕΞΟΔΑ ΧΡΗΣΗΣ	2010	2009	2008
60	Αμοιβές και έξοδα προσωπικού	3587698,83	3816728,72	3414408,5
61	Αμοιβές αιρετών και τρίτων	218303,47	254387	333410,64
62	Παροχές τρίτων	1161919,57	1275894,72	1318615,77
63	Φόροι και τέλη	8196,16	5113,47	5183,19
64	Λοιπά γενικά έξοδα	74467,35	85593,53	287750,24
65	Πληρωμές για την εξυπηρέτηση δημόσια πίστης	79922,01	81333,14	83396,11
66	Δαπάνες προμήθειας αναλωσίμων	274951,36	231051,07	308246,85
67	Πληρωμές για μεταβιβάσεις εισοδημάτων σε τρίτους παραχωρήσεις- παροχές - επιχορηγήσεις - επιδοτήσεις - δωρεές	1119810,51	1941725,07	1534431,07
68	Λοιπά έξοδα	285,61	4634,16	244,4
	ΣΥΝΟΛΟ Κ.Α. 6 ΕΞΟΔΩΝ ΧΡΗΣΗΣ	6525554,87	7696460,88	7285686,86
7	ΕΠΕΝΔΥΣΕΙΣ	N - 1	N - 2	N - 3
71	Αγορές κτιρίων, τεχνικών έργων και προμήθειες παγίων	408361,51	399196,23	319044,44
73	Έργα	2387661,39	1412776,86	3259950,35
74	Μελέτες, έρευνες, πειραματικές εργασίες και ειδικές δαπάνες	21111,31	95013,23	121381,72
75	Τίτλοι πάγιας επένδυσης (συμμετοχές σε επιχειρήσεις)	3000	135000	5190
	ΣΥΝΟΛΟ Κ.Α. 7 ΕΠΕΝΔΥΣΕΙΣ	2387661,39	2041986,32	3705566,51
8	ΠΛΗΡΩΜΕΣ ΠΟΕ , ΑΠΟΔΟΣΕΙΣ ΚΑΙ ΠΡΟΒΛΕΨΕΙΣ	N - 1	N - 2	N - 3
81	Πληρωμές οφειλών παρελθόντων οικονομικών ετών (ΠΟΕ)	1367002,34	1564076,63	1629849,45
82	Λοιπές Αποδόσεις	1146288,19	1203347,95	1101287,29
85	Προβλέψεις μη είσπραξης εισπρακτέων υπολοίπων βεβαιωθέντων κατά τα παρελθόντα οικονομικά έτη			
	ΣΥΝΟΛΟ Κ.Α. 8 ΠΛΗΡΩΜΕΣ ΠΟΕ, ΑΠΟΔΟΣΕΙΣ, ΠΡΟΒΛΕΨΕΙΣ	2513290,53	2767424,58	2731136,74
9	ΑΠΟΘΕΜΑΤΙΚΟ	N - 1	N - 2	N - 3
91	Αποθεματικό			
	ΣΥΝΟΛΟ Κ.Α. 9 ΑΠΟΘΕΜΑΤΙΚΟ			
	ΓΕΝΙΚΟ ΣΥΝΟΛΟ ΔΑΠΑΝΩΝ (6-7-8-9)	11858979,6	12505871,8	13722390

Και συνοπτικά για τα έτη 2008-2009-2010:

	ΕΤΟΣ	2010	2009	2008
	ΓΕΝΙΚΟ ΣΥΝΟΛΟ ΕΣΟΔΩΝ	13973127,3	15800179,2	15920608,3
	ΓΕΝΙΚΟ ΣΥΝΟΛΟ ΔΑΠΑΝΩΝ	11858979,6	12505871,8	13722390,0
	ΔΙΑΦΟΡΑ	2114147,7	3294307,4	2198218,3

4.2.1.4.1 Έσοδα, Ανάλυση Απολογισμών 2008 – 2009 – 2010

Οι κυριότερες πηγές εισοδήματος για τον Δήμο Πάρου παρουσιάζονται παρακάτω:

Τακτικά Έσοδα

- Πρόσοδοι από ακίνητη περιουσία (μισθώματα, έσοδα από εκμετάλλευση εδάφους ακίνητης περιουσίας).
- Έσοδα από κινητή περιουσία (τόκοι χρηματικών καταθέσεων).
- Έσοδα από ανταποδοτικά τέλη και δικαιώματα (τέλη καθαριότητας και καθαρισμού)
- Έσοδα από λοιπά τέλη δικαιώματα και παροχή υπηρεσιών (έσοδα από σφαγεία, τέλη ακίνητης περιουσίας, τέλη διαφήμισης, τέλος χρήσης κοινόχρηστων χώρων, τέλος διαμονής παρεπιδημούντων, τέλη τουριστικής προβολής, πολιτιστικά τέλη κλπ).
- Φόροι και εισφορές (Φόροι, εισφορές, μετατροπή σε χρήμα της εισφοράς σε γη).
- Έσοδα από επιχορηγήσεις για λειτουργικές δαπάνες (για τη λειτουργία βρεφονηπιακών και παιδικών σταθμών, για την κάλυψη λειτουργικών αναγκών των σχολείων α/θμιας και β/θμιας εκπαίδευσης, σχολικούς τροχονόμους).
- Λοιπά Τακτικά Έσοδα (έσοδα από μισθώματα δημοσίων λατομείων, παράβολα, τέλη διαφήμισης, κλπ).

Έκτακτα Έσοδα

- Έκτακτες Επιχορηγήσεις για κάλυψη λειτουργικών δαπανών (επιχορήγηση για αμοιβή προσωπικού μερικής απασχόλησης, επιχορήγηση από το ΥΠΕΣΔΔΑ για αμοιβές υπαλλήλων & συνεργατών, χρηματοδότηση από συγχρηματοδοτούμενα προγράμματα για αμοιβή προσωπικού ΚΕΠ, προγραμματική σύμβαση με το Λιμενικό Ταμείο Πάρου, από το ΥΠΕΣΔΔΑ για λειτουργικές δαπάνες εργοστασίων αφαλάτωσης κτλ).
- Επιχορηγήσεις για επενδύσεις (ΣΑΤΑ, επισκευή συντήρηση σχολείων, ΘΗΣΕΑΣ, ΕΠΤΑ, ΠΕΠ Ν. Αιγαίου, Γ' ΚΠΣ, ΕΣΠΑ, ΥΠΕΣΔΔΑ-ΣΑΕ, ΕΤΠΑ κτλ.).
- Δωρεές – Κληροδοτήματα.
- Προσαυξήσεις – Πρόστιμα – Παράβολα.
- Λοιπά Έκτακτα Έσοδα (εισπρακτέες πληρωμές – ηλεκτρ. Ρεύμα ΔΕΥΑΠ, τοκοχρεωλυτικές δόσεις δανείων ΔΕΥΑΠ)
- Έσοδα Παρελθόντων Οικονομικών Ετών (Π.Ο.Ε.).
- Εισπράξεις από Δάνεια και Απαιτήσεις Π.Ο.Ε.
- Εισπράξεις υπέρ του Δημοσίου και τρίτων και επιστροφές χρημάτων.

Παρατηρήσεις επί των εσόδων

Με βάση τους απολογισμούς των ετών 2008-2009-2010 παρατηρούνται τα ακόλουθα:

**«ΕΠΙΧΕΙΡΗΣΙΑΚΟ ΠΡΟΓΡΑΜΜΑ ΔΗΜΟΥ ΠΑΡΟΥ 2011-2014»
Α' ΣΤΡΑΤΗΓΙΚΟΣ ΣΧΕΔΙΑΣΜΟΣ**

- Τα **συνολικά έσοδα** μειώθηκαν. Αναλυτικότερα:

ΕΤΟΣ	2010	2009	2008
ΓΕΝΙΚΟ ΣΥΝΟΛΟ ΕΣΟΔΩΝ	13973127,3	15800179,2	15920608,3

Ποσοστό μείωσης γενικού συνόλου εσόδων: -12,23 %

- Τα **τακτικά έσοδα** μειώθηκαν. Αναλυτικότερα:

ΕΤΟΣ	2010	2009	2008
ΣΥΝΟΛΟ ΤΑΚΤΙΚΩΝ ΕΣΟΔΩΝ	6404296,02	6999395,67	6884668,5

Ποσοστό μείωσης τακτικών εσόδων: -6,90 %

- Τα **έκτακτα έσοδα** μειώθηκαν. Αναλυτικότερα:

ΕΤΟΣ	2010	2009	2008
ΣΥΝΟΛΟ ΕΚΤΑΚΤΩΝ ΕΣΟΔΩΝ	2482661,24	4589436,65	5414508,86

Ποσοστό μείωσης εκτάκτων εσόδων: -54,00 %

Οι κύριοι λόγοι μείωσης των τακτικών εσόδων είναι:

- Η μείωση από το 2009 του ποσοστού του τέλους παρεπιδημούντων από 2% σε 0.5% και
- Η μείωση των Κεντρικών Αυτοτελών Πόρων.

Οι κύριοι λόγοι μείωσης των εκτάκτων εσόδων είναι:

- Η σημαντική μείωση του ποσού της Σ.Α.Τ.Α.
- Διακοπή του προγράμματος ΘΗΣΕΑΣ
- Η μεταβατική περίοδος από Γ' ΚΠΣ στο Ε.Σ.Π.Α. όπου τα έργα του Γ' ΚΠΣ τελείωσαν και οι εντάξεις νέων έργων στο Ε.Σ.Π.Α. δεν είχαν ξεκινήσει.

4.2.1.4.2 Δαπάνες, Ανάλυση Απολογισμών 2008 – 2009 – 2010

Οι κυριότερες πηγές δαπανών για το Δήμο Πάρου συνοψίζονται παρακάτω:

- Γενικές Υπηρεσίες (γενικά έξοδα, αμοιβές και έξοδα προσωπικού, αμοιβές αιρετών και τρίτων, Φόροι – τέλη, επενδύσεις, κλπ),
- Οικονομικές Διοικητικές Υπηρεσίες (έξοδα χρήσης, λειτουργικές δαπάνες, έξοδα τρίτων, επενδύσεις, κλπ),
- Υπηρεσίες Πολιτισμού Αθλητισμού Κοινωνικής Πολιτικής,
- Υπηρεσίες καθαριότητας και ηλεκτροφωτισμού,
- Υπηρεσίες Ύδρευσης Άρδευσης Αποχέτευσης,
- Υπηρεσία Τεχνικών Έργων,
- Υπηρεσίες Πρασίνου,
- Δημοτική Αστυνομία,
- Λοιπές υπηρεσίες (αμοιβές και έξοδα προσωπικού, παροχές τρίτων, δαπάνες προμήθειας αναλώσιμων, κλπ),
- Πληρωμές Π.Ο.Ε., Λοιπές Αποδόσεις, Προβλέψεις.

Παρατηρήσεις επί των Δαπανών

Με βάση τους απολογισμούς των ετών 2008-2009-2010 παρατηρούνται τα ακόλουθα:

- Οι **συνολικές δαπάνες** μειώθηκαν. Αναλυτικότερα:

ΕΤΟΣ	2010	2009	2008
ΓΕΝΙΚΟ ΣΥΝΟΛΟ ΔΑΠΑΝΩΝ	11858979,6	12505871,8	13722390,0

Ποσοστό μείωσης γενικού συνόλου δαπανών: -13,50 %

- Τα **έξοδα χρήσης** μειώθηκαν. Αναλυτικότερα:

ΕΤΟΣ	2010	2009	2008
ΣΥΝΟΛΟ ΕΞΟΔΩΝ ΧΡΗΣΗΣ	6525554,87	7696460,88	7285686,86

Ποσοστό μείωσης συνόλου δαπανών χρήσης: -10,40 %

- Τα **έξοδα επενδύσεων** μειώθηκαν. Αναλυτικότερα:

ΕΤΟΣ	2010	2009	2008
ΣΥΝΟΛΟ ΕΞΟΔΩΝ ΕΠΕΝΔΥΣΕΩΝ	2387661,39	2041986,32	3705566,51

Ποσοστό μείωσης συνόλου εξόδων επενδύσεων: -35,50 %

Οι κύριοι λόγοι μείωσης των εξόδων χρήσης είναι:

- Η μείωση αμοιβών και εξόδων προσωπικού λόγω της γενικότερης μισθολογικής πολιτικής
- Η μείωση των δαπανών για παροχές τρίτων (εργασίες που δίνονταν σε εργολάβους κλπ)
- Η μείωση αμοιβών – μεταβιβάσεων σε τρίτους (σχολικές επιτροπές, νομικά πρόσωπα και επιχειρήσεις του δήμου)

Οι κύριοι λόγοι μείωσης των εξόδων επενδύσεων είναι:

- Η μείωση των εισροών από επιχορηγήσεις όπως ΣΑΤΑ, ΘΗΣΕΑΣ και Γ' ΚΠΣ

**«ΕΠΙΧΕΙΡΗΣΙΑΚΟ ΠΡΟΓΡΑΜΜΑ ΔΗΜΟΥ ΠΑΡΟΥ 2011-2014»
Α' ΣΤΡΑΤΗΓΙΚΟΣ ΣΧΕΔΙΑΣΜΟΣ**

4.2.1.4.3 Δανειακή Κατάσταση Δήμου Πάρου

Ο Δήμος Πάρου, σύμφωνα με την αναλυτική κατάσταση δανείων, έχει συνάψει δάνεια συνολικής αξίας περίπου 0,829 εκ. ευρώ. Ακολουθεί μια σύντομη περιγραφή αυτών:

A/A	Χρόνος Έναρξης	Κεφάλαιο Δανείου	Εξοφληθέν Κεφάλαιο	Ανεξόφλητο Κεφάλαιο	Τοκοχρεολύσιο
1	01/97	77.769,63	41.920,55	35.849,08	7.267,48
2	01/99	17.608,22	7.745,94	9.862,28	1.581,90
3	01/01	733.675,72	254.794,72	478.881,00	64.756,67

4.2.1.4.4 Πάγιο Ενεργητικό Δήμου

ΠΕΡΙΓΡΑΦΗ	ΠΡΟΣΘΗΚΕΣ 2008	ΠΡΟΣΘΗΚΕΣ 2009	ΠΡΟΣΘΗΚΕΣ 2010
ΓΗΠΕΔΑ - ΟΙΚΟΠΕΔΑ	0,00	200.000,00	68.501,86
ΚΤΙΡΙΑ -ΤΕΧΝΙΚΑ ΕΡΓΑ	148.984,60	0,00	30.596,31
ΠΑΓΙΕΣ ΕΓΚΑΤΑΣΤΑΣΕΙΣ ΚΟΙΝΗΣ ΧΡΗΣΕΩΣ	46.189,88	0,00	4.309,40
ΜΗΧΑΝΗΜΑΤΑ – ΤΕΧΝΙΚΕΣ ΕΓΚ/ΣΕΙΣ	14.435,21	80.299,99	3.060,06
ΜΕΤΑΦΟΡΙΚΑ ΜΕΣΑ	303.575,00	249.900,00	57.687,00
ΕΠΙΠΛΑ ΚΑΙ ΛΟΙΠΟΣ ΕΞΟΠΛΙΣΜΟΣ	151.076,27	649.920,87	198.320,08
ΑΚΙΝΗΤΟΠΟΙΗΣΕΙΣ ΥΠΟ ΕΚΤΕΛΕΣΗ	3.871.900,03	1.331.905,96	2.188.014,90
ΣΥΝΟΛΟ	4.387.176,39	2.512.026,82	2.550.489,61

Σημαντικές προσθήκες παρατηρούνται κατά τη διάρκεια των τριών τελευταίων ετών προσθέτοντας δύναμη στο πάγιο ενεργητικό του Δήμου, το οποίο την 31-12-2010

**«ΕΠΙΧΕΙΡΗΣΙΑΚΟ ΠΡΟΓΡΑΜΜΑ ΔΗΜΟΥ ΠΑΡΟΥ 2011-2014»
Α' ΣΤΡΑΤΗΓΙΚΟΣ ΣΧΕΔΙΑΣΜΟΣ**

ανέρχονταν σε 61.465.613,52 €. Αφαιρώντας δε τις αποσβέσεις έως 31-12-2010 η αναπόσβεστη αξία των παγίων του Δήμου Πάρου ανέρχεται σε 47.235.723,26 €

4.2.1.4.5 Συμμετοχές – Χρεόγραφα Δήμου

Οι Συμμετοχές του Δήμου αναλύονται στον παρακάτω πίνακα:

2008-2010		
ΣΥΜΜΕΤΟΧΗ ΣΕ:	ΜΕΤΟΧΕΣ/ %ΣΥΜΜΕΤΟ ΧΗΣ	ΑΞΙΑ ΚΤΗΣΕΩΣ
ΔΕΥΑΠ	100%	2.000.824,61
ΚΔΕΠΑΠ	100%	58.694,06
ΠΑΡΚΟ ΠΑΡΟΥ Α.Ε.	100%	90.000,00

Ο Δήμος είναι κύριος μέτοχος των προαναφερόμενων επιχειρήσεων κατά την διάρκεια της τριετίας 2008-2010.

4.2.1.5 Υλικοτεχνική υποδομή Δήμου

Στα πλαίσια των συστημάτων πληροφορικής που διαθέτει ο **Δήμος Πάρου** συμπεριλαμβάνεται και ένα Δημοτικό WEB Site, τα οποία λειτουργεί υπό το domain www.paros.gr. Η υπάρχουσα πληροφορία που είναι διαθέσιμη μέσα από τα εν λόγω WEB Site είναι ως επί το πλείστον στατική και αφορά θέματα που αφορούν τον πολιτισμό, την εκπαίδευση, τον αθλητισμό, τη δημοτική συγκοινωνία, τις Δημοτικές Επιχειρήσεις, τις Υπηρεσίες του Δήμου, την Διοίκηση του Δήμου και χρήσιμα τηλέφωνα & διευθύνσεις επικοινωνίας.

4.2.1.6 Ν.Π.Δ.Δ., Δημοτικές και λοιπές επιχειρήσεις

Τα **Νομικά Πρόσωπα Δημοσίου Δικαίου** που λειτουργούν στον Δήμο Πάρου είναι:

- Λιμενικό Ταμείο Πάρου-Αντιπάρου,
- Σύνδεσμος Διαχείρισης Στερεών Αποβλήτων Πάρου - Αντιπάρου
- Κοινωνικής Προστασίας, Πρόνοιας και Αλληλεγγύης
- Α' βάθμια Σχολική Επιτροπή
- Β' βάθμια Σχολική Επιτροπή

Οι **Επιχειρήσεις του Δήμου Πάρου** είναι:

Δημοτική Επιχείρηση Ύδρευσης Αποχέτευσης Πάρου

Η Δημοτική Επιχείρηση Ύδρευσης Αποχέτευσης Πάρου (Δ.Ε.Υ.Α.Π.) είναι Νομικό Πρόσωπο Ιδιωτικού Δικαίου που δημιουργήθηκε με την 471/99 απόφαση του Δημοτικού Συμβουλίου του Δήμου Πάρου μετά από την έγκριση της Περιφέρειας Νοτίου Αιγαίου, συστάθηκε και λειτουργεί σύμφωνα με το Νόμο 1069/80 που προβλέπει τη σύσταση Δ.Ε.Υ.Α. σε όλους τους Δήμους. (Φ.Ε.Κ. συστάσεως Δ.Ε.Υ.Α.Π. 2010/15-11-99).

Όλα τα δικαιώματα και οι υποχρεώσεις, τα αντικείμενα και οι αρμοδιότητες σε σχέση με τα αντικείμενα της ύδρευσης και της αποχέτευσης για όλη την Πάρο περιέρχονται αυτοδίκαια, βάσει νόμου, από το Δήμο Πάρου στη Δ.Ε.Υ.Α. Πάρου. Η Δ.Ε.Υ.Α.Π. διοικείται από επταμελές Διοικητικό Συμβούλιο που ορίζεται με απόφαση του Δημοτικού Συμβουλίου. Τα αντικείμενα της Δ.Ε.Υ.Α.Π. είναι:

- Μελέτη, κατασκευή, επισκευή, συντήρηση, εκμετάλλευση, διοίκηση, διαχείριση, και λειτουργία των δικτύων ύδρευσης, των γεωτρήσεων, των δεξαμενών και των αντλιοστασίων ολόκληρης της Πάρου.

- Μελέτη, κατασκευή, επισκευή, συντήρηση, εκμετάλλευση, διοίκηση, λειτουργία των δικτύων αποχέτευσης ομβρίων και ακαθάρτων, των αντλιοστασίων αποχέτευσης καθώς επίσης και όλων των μονάδων βιολογικού καθαρισμού λυμάτων και αποβλήτων ολόκληρης της Πάρου.
- Έκδοση και είσπραξη λογαριασμών ύδρευσης και αποχέτευσης.
- Σύνταξη και εφαρμογή κανονισμού λειτουργίας δικτύων ύδρευσης και αποχέτευσης - Επιβολή και είσπραξη τελών και προστίμων ύδρευσης και αποχέτευσης καθώς και οφειλομένων λογαριασμών.
- Αστυνόμευση δικτύων ύδρευσης και αποχέτευσης και εφαρμογή του κανονισμού δικτύων.
- Ο χρόνος ανταπόκρισης σε βλάβες ελαχιστοποιήθηκε και οι νέες συνδέσεις με τα δίκτυα ύδρευσης και αποχέτευσης ικανοποιούνται σε διάστημα λίγων ημερών.
- Υλικά ύδρευσης και αποχέτευσης τα οποία υπήρχαν σε διάφορα σημεία και αποθήκες σε όλα τα Δημοτικά Διαμερίσματα συγκεντρώθηκαν στην κεντρική αποθήκη της Δ.Ε.Υ.Α.Π., απογράφηκαν, ταξινομήθηκαν και μηχανογραφήθηκαν κατά τρόπο υποδειγματικό.
- Από το Μάρτιο του 2000 λειτουργεί **τηλέφωνο 24ωρης αναγγελίας βλαβών (21670)**, δημιουργήθηκε και τηρείται βιβλίο αναγγελίας συμβάντων και βιβλίο ελέγχου ενεργειών και καθιερώθηκε ο θεσμός των συνεργειών επιφυλακής ύδρευσης – αποχέτευσης 24 ώρες το 24ωρο, 365 ημέρες το χρόνο.

Κοινωφελής Δημοτική Επιχείρηση Πολιτιστικής Ανάπτυξης Πάρου

Η "Κοινωφελής Δημοτική Επιχείρηση Πολιτιστικής Ανάπτυξης Πάρου" (Κ.Δ.Ε.Π.Α.Π.) του Νομού Κυκλάδων, συστάθηκε αρχικά ως Δημοτική Επιχείρηση Πολιτιστικής Ανάπτυξης Πάρου" (Κ.Δ.Ε.Π.Α.Π.) με τις υπ' αριθμό 184,580 και 581/99 αποφάσεις του Δημοτικού Συμβουλίου Πάρου και κατόπιν απόφασης του Γενικού Γραμματέα Περιφέρειας Νοτίου Αιγαίου που δημοσιεύτηκε στο ΦΕΚ 2257/31-12-1999/τ.Β, όπως τροποποιήθηκε με το ΦΕΚ **1595/30-11-2001/τ.Β. Τροποποιήθηκε δε σε "Κοινωφελής Δημοτική Επιχείρηση Πολιτιστικής Ανάπτυξης Πάρου" (Κ.Δ.Ε.Π.Α.Π.) με την 10786/17-09-2008 απόφαση** του Γενικού Γραμματέα της Περιφέρειας Νοτίου Αιγαίου που δημοσιεύτηκε στο ΦΕΚ 1899/17-09-2008/τ.Β, όπως αυτή συμπληρώθηκε με την 4853/24-05-2011 απόφαση του Γενικού Γραμματέα Αποκεντρωμένης Διοίκησης που δημοσιεύτηκε στο ΦΕΚ 1314/16-06-2011/τ.Β

Σκοπός της επιχείρησης είναι η ανάληψη δραστηριοτήτων που σχετίζονται με την πολιτιστική και αθλητική ανάπτυξη, καθώς και με την κοινωνική πρόνοια, μέσα από ένα μακροπρόθεσμο πολιτιστικό, αθλητικό και κοινωνικό πρόγραμμα, χρησιμοποιώντας τους κοινωνικοπολιτιστικούς πόρους και τον εξοπλισμό του Δήμου Πάρου, αξιοποιώντας τμήμα

της ακίνητης περιουσίας του τελευταίου που έχει περιέλθει στην Επιχείρηση, υλοποιώντας Εθνικά προγράμματα και προγράμματα της Ευρωπαϊκής Ένωσης, όντας σε πλήρη και συνεχή συνεργασία με τους υπάρχοντες τοπικούς συλλόγους και τους κατοίκους της Πάρου. Βασικό μέλημα αποτελεί η αξιοποίηση και ενίσχυση όλων των καλλιτεχνικών και πολιτιστικών δραστηριοτήτων της Πάρου και η ένταξή τους στην Επιχείρηση η οποία προσανατολίζεται στα ακόλουθα σημεία:

- Το σεβασμό της αυτοτέλειας της πολιτιστικής δημιουργίας και της ιδιαίτερης συμβολής του κάθε φορέα, των Δημοτικών Διαμερισμάτων του Δήμου και της ευρύτερης περιοχής.
- Τη διασφάλιση του πλουραλισμού και την ολόπλευρη παρουσίαση, τόσο των διαφορετικών τεχνών, όσο και των διαφορετικών καλλιτεχνικών ρευμάτων.
- Την οργάνωση και ανάπτυξη του ντόπιου καλλιτεχνικού δυναμικού με στόχο, να αποκτήσει ο Δήμος Πάρου δική του αυτόνομη πολιτιστική και καλλιτεχνική ζωή.
- Την ανάδειξη και ενίσχυση της ερασιτεχνικής δημιουργίας και δράσης των τοπικών πολιτιστικών συλλόγων.

Συγκεκριμένα, στόχοι της Δ.Ε.Π.Α.Π. είναι:

α. Η ουσιαστική πολιτιστική ανάπτυξη της Πάρου και η καλλιέργεια της καλλιτεχνικής ευαισθησίας, η προστασία της εθνικής πολιτιστικής ταυτότητας, η αναγωγή των πολιτιστικών, πνευματικών και καλλιτεχνικών αγαθών σε οργανικά στοιχεία της καθημερινής ζωής και η ενεργητική, συνειδητή συμμετοχή των πολιτών στην πολιτιστική ζωή της Πάρου

β. Η δημιουργία της απαραίτητης πολιτιστικής υποδομής.

γ. Η διάδοση και ανάπτυξη της καλλιτεχνικής παιδείας στους τομείς της μουσικής, του χορού, των εικαστικών τεχνών, του κινηματογράφου και των άλλων οπτικοακουστικών μέσων, του θεάτρου, των λοιπών καλλιτεχνικών επιμορφωτικών δραστηριοτήτων.

δ. Η στήριξη και διάδοση, της σύγχρονης καλλιτεχνικής και πνευματικής δημιουργίας και η εξασφάλιση των συνθηκών που θα επιτρέψουν την άσκηση και ανάπτυξη των ατομικών δημιουργικών ικανοτήτων στους αντίστοιχους τομείς.

ε. Η προβολή, ανάπτυξη και διάδοση των τεχνών με τη διοργάνωση, παραγωγή και παρουσίαση πολιτιστικών εκδηλώσεων και άλλων επιμορφωτικών και ψυχαγωγικών δραστηριοτήτων.

στ. Η δημιουργία και ανάπτυξη της αναγκαίας υποδομής για τη βελτίωση της ποιότητας της ζωής και η δημιουργική αξιοποίηση του ελεύθερου χρόνου των κατοίκων της Πάρου και ιδιαίτερα της νεολαίας.

ζ. Η ανάπτυξη συνεργασίας με τους μαζικούς πολιτιστικούς φορείς και τα ερασιτεχνικά συγκροτήματα της Πάρου και η παροχή με κάθε δυνατό τρόπο ηθικής και υλικής βοήθειας καθώς και τεχνικής υποστήριξης, με στόχο την ενίσχυση της ερασιτεχνικής δημιουργίας και τη διεύρυνση του πεδίου πρωτοβουλιών και παρεμβάσεών τους.

η. Η συνεργασία με την εκπαιδευτική κοινότητα της Πάρου για την από κοινού προώθηση και υλοποίηση πολιτιστικών, πνευματικών, παιδαγωγικών, εκπαιδευτικών και επιμορφωτικών δραστηριοτήτων εντός και εκτός Σχολείων και η εξασφάλιση της ουσιαστικής συμμετοχής των μαθητικών κοινοτήτων και γενικότερα της νεολαίας στις δραστηριότητες της Επιχείρησης.

θ. Η ανάληψη και υλοποίηση Κοινοτικών (Ε.Ε.) και Εθνικών Προγραμμάτων εκπαιδευτικού, πολιτιστικού αναπτυξιακού, κοινωνικού και ερευνητικού χαρακτήρα.

ι. Η ανάπτυξη πολιτιστικών και πνευματικών σχέσεων μεταξύ του Δήμου Πάρου και άλλων ελληνικών Δήμων καθώς και Δήμων του Εξωτερικού.

κ. Η διερεύνηση των κοινωνικών προβλημάτων και των αναγκών της περιοχής, η εκπόνηση των απαραίτητων μελετών και η υποβολή προτάσεων στην Δημοτική Αρχή.

λ. Η ανάπτυξη εκπαιδευτικών δραστηριοτήτων (επαγγελματικά και ελεύθερα τμήματα σχολών), σε συνδυασμό με ένα σύνολο επιμορφωτικών πρωτοβουλιών, όπως είναι σεμινάρια παιδαγωγικού περιεχομένου, διαλέξεις, ημερίδες, συνέδρια, ψυχαγωγικές – επιμορφωτικές εκδηλώσεις κ.α.

μ. Η συντήρηση και λειτουργία των αθλητικών εγκαταστάσεων της Πάρου,

ν. Η διοργάνωση αθλητικών εκδηλώσεων

ξ. Η συμμετοχή σε προγράμματα μαζικού αθλητισμού

ο. Η λειτουργία τμημάτων αθλητισμού και άθλησης

Η Επιχείρηση διοικείται από ενδεκαμελές (11) Διοικητικό Συμβούλιο του οποίου τα μέλη μαζί με τους αναπληρωτές ορίζονται από το Δημοτικό Συμβούλιο.

Οι **Ανώνυμες Εταιρείες του Δήμου Πάρου** είναι:

Πάρκο Πάρου Δημοτική Α.Ε.

Η «Δημοτική Μονομετοχική Ανώνυμη Εταιρεία Δημιουργίας, Αξιοποίησης και Εκμετάλλευσης του Περιβαλλοντικού και Πολιτιστικού Πάρκου Πάρου Αϊ Γιάννης Δέτης» συστάθηκε σε εφαρμογή των άρθρων 252 παράγραφος 3 περίπτωση γ' και 266 παράγραφος 1 του Ν. 3463/2006 περί Κύρωσης του ΚΩΔΙΚΑ ΔΗΜΩΝ και ΚΟΙΝΟΤΗΤΩΝ. Ο διακριτικός της τίτλο είναι "ΠΑΡΚΟ ΠΑΡΟΥ ΔΗΜΟΤΙΚΗ Α.Ε.". Σε περίπτωση συναλλαγής της εταιρείας με πρόσωπα της αλλοδαπής η εταιρική επωνυμία αποδίδεται με τα λατινικά στοιχεία: "PAROS PARK MUNICIPALITY S.A.".

Σκοποί της εταιρείας είναι:

Η προστασία και ήπια αξιοποίηση της χερσονήσου του Αη – Γιάννη Δέτη στη Νάουσα, εκτάσεως 800 περίπου στρεμμάτων, ιδιοκτησίας του Δήμου Πάρου.

Η συντήρηση, ανάδειξη και ένταξη σε ένα σχέδιο ήπιας αξιοποίησης των υφισταμένων κτηρίων και εγκαταστάσεων στη χερσόνησο (αναψυκτήριο, μικρό θέατρο, φάρος, καρνάγια, μοναστήρι και κελιά) είτε ανήκοντα στον Δήμο Πάρου είτε σε οποιονδήποτε τρίτο μετά από ειδική προς τούτο συμφωνία.

Η ανέγερση νέων κτηρίων που προβλέπονται από το σχέδιο ανάπτυξης που έχει ομόφωνα εγκρίνει το Δημοτικό Συμβούλιο Πάρου μετά τη σύνταξη και έγκριση του προβλεπόμενου από το Νόμο σχετικού Τοπικού Ρυμοτομικού Σχεδίου.

Η δημιουργία των λοιπών υποδομών που είναι αναγκαίες για την υλοποίηση του εγκεκριμένου σχεδίου ανάπτυξης (μονοπάτια, διαδρομές ποδηλάτου, belvedere, ανάδειξη χώρων αρχαιολογικού ενδιαφέροντος, φυτεύσεις κλπ).

Η χρήση πράσινων υποδομών για την κάλυψη μέρους τουλάχιστον των ενεργειακών και υδατικών αναγκών της λειτουργίας του Πάρκου.

Ο προγραμματισμός και η παρακολούθηση της εκπόνησης όλων των αναγκαίων μελετών για την κατασκευή όλων των προαναφερόμενων κτηρίων και άλλων υποδομών

Η διοργάνωση εκδηλώσεων πολιτισμού και αναψυχής είτε στο πλαίσιο ετήσιου φεστιβάλ, είτε και αυτόνομα από την ίδια την Εταιρεία ή και σε συνεργασία με άλλους φορείς.

Η διοργάνωση αθλητικών εκδηλώσεων και γεγονότων καθώς και η ίδρυση και λειτουργία αθλητικών σχολών, είτε και αυτόνομα από την ίδια την Εταιρεία ή και σε συνεργασία με άλλους φορείς.

Η διοργάνωση επιστημονικών εκδηλώσεων κύρους για την ανάδειξη σύγχρονων ζητημάτων ευρύτερου περιβαλλοντικού και πολιτιστικού ενδιαφέροντος.

Η αναζήτηση χορηγών και γενικότερα οικονομικών πόρων για τη χρηματοδότηση τόσο των έργων υποδομής, όσο και των πάσης φύσεως εκδηλώσεων.

Η λειτουργία του υφισταμένου αναψυκτηρίου και μελλοντικά του προβλεπόμενου εστιατορίου κατά τρόπο που να εξυπηρετεί με σύγχρονο τρόπο τις ανάγκες των επισκεπτών και των λουομένων αλλά και να διαφυλάσσει τον ιδιαίτερο χαρακτήρα της περιοχής (αποτροπή ηχορρύπανσης, προστασία τοπίου κλπ).

Η παροχή υπηρεσιών προς τους λουόμενους και εν γένει τους χρήστες των παραλιών της περιοχής.

Η δημιουργία, ίδρυση και λειτουργία μουσείου αλιείας και ναυτικής παράδοσης του Αιγαίου καθώς και μουσείου Ρωσικής παρουσίας στο Αιγαίο, σύμφωνα με το σχέδιο ανάπτυξης που έχει ομόφωνα εγκρίνει το Δημοτικό Συμβούλιο Πάρου.

Η αξιοποίηση μελλοντικά άλλων περιουσιακών στοιχείων του Δήμου (π.χ. κοινοτικός ξενώνας Νάουσας) στην κατεύθυνση της πραγμάτωσης των προαναφερόμενων σκοπών της Εταιρείας.

Η συμβολή στη διαμόρφωση ενός νέου μοντέλου τουρισμού για την Πάρο στην κατεύθυνση της δημιουργίας μιας δικής της «αναγνωρίσιμης τουριστικής ταυτότητας».

Η εταιρεία διοικείται από Διοικητικό Συμβούλιο που αποτελείται από επτά (7) μέλη. Τα μέλη του Διοικητικού Συμβουλίου διορίζονται από το Δημοτικό Συμβούλιο του Δήμου Πάρου, σύμφωνα με τα οριζόμενα στη διάταξη του πρώτου εδαφίου της παραγράφου 2 του άρθρου 266 του ν. 3463/2006, σύμφωνα με το οποίο «οι Δημοτικές Ανώνυμες Εταιρείες διοικούνται από Διοικητικό Συμβούλιο, τα μέλη του οποίου μαζί με τους αναπληρωτές τους ορίζονται από το Δημοτικό Συμβούλιο. Τα οριζόμενα μέλη του Διοικητικού Συμβουλίου, που είναι αιρετοί εκπρόσωποι του Δήμου, δεν πρέπει να υπερβαίνουν το ένα τρίτο (1/3) του συνολικού αριθμού των μελών του Διοικητικού Συμβουλίου, εκ των οποίων τουλάχιστον ένα εξ αυτών προέρχεται από τη μειοψηφία», ή όπως αλλιώς αυτή η διάταξη θα ισχύει κάθε φορά.

4.3 Αξιολόγηση Υφιστάμενης Κατάστασης

4.3.1 Συμπεράσματα – Κρίσιμα Ζητήματα

Με την ολοκλήρωση της καταγραφής της υφιστάμενης κατάστασης στο Δήμο Πάρου τόσο σε μακροοικονομικό όσο και σε μικροοικονομικό επίπεδο, τα κρίσιμα ζητήματα που προκύπτουν είναι τα εξής:

Σε μακροοικονομικό επίπεδο:

- Προστασία περιβάλλοντος, με σκοπό τη διατήρηση της φυσιογνωμίας του νησιού.
- Η ανάγκη διατήρησης της πολιτιστικής κληρονομιάς και ενίσχυση του τοπικού πολιτισμού, με σκοπό την ανάπτυξη θεματικών τουριστικών επενδύσεων.
- Η ανάπτυξη του νησιού σύμφωνα με τις αρχές της αειφόρου ανάπτυξης, με σεβασμό στο φυσικό περιβάλλον, στην αισθητική του νησιού και στην παραδοσιακή κυκλαδίτικη αρχιτεκτονική καθώς και στην βελτίωση της ποιότητας ζωής των δημοτών.
- Ανάπτυξη στρατηγικής ποιοτικού τουρισμού.
- Προσαρμογή στα νέα διεθνή και εθνικά οικονομικά δεδομένα

Σε μικροοικονομικό επίπεδο:

- Προσαρμογή και εκσυγχρονισμός της διοίκησης και των υπηρεσιών, στα οριζόμενα από το σχέδιο «Καλλικράτης».
- Εκσυγχρονισμός της διοίκησης και των υπηρεσιών, με σκοπό την μέγιστη δυνατή αξιοποίηση του Ε.Σ.Π.Α 2007-2013.
- Ανάγκη περαιτέρω επενδύσεων σε νέες τεχνολογίες πληροφορικής και επικοινωνιών ώστε να αυτοματοποιηθούν και να εκσυγχρονιστούν πλήρως οι υπηρεσίες του Δήμου προς τον πολίτη.
- Ανάγκη πλήρους καταγραφής και ανάπτυξης ολοκληρωμένης στρατηγικής βέλτιστης αξιοποίησης της ακίνητης περιουσίας του Δήμου. Είναι γεγονός ότι ο Δήμος διαθέτει μεγάλη και σημαντικής αξίας Ακίνητη Περιουσία της οποίας η Ισόρροπη – Βιώσιμη Ανάπτυξη είναι σε θέση να αλλάξει ριζικά την δομή και τη διάρθρωση του Δήμου και να συμβάλλει στην επιχειρηματικότητα.

4.3.2 Πλεονεκτήματα – Μειονεκτήματα Δήμου Πάρου

Πλεονεκτήματα Δήμου Πάρου:

Ο Δήμος Πάρου αποτελεί ένα ισχυρό Δήμο στην περιφέρεια του Νοτίου Αιγαίου με έντονη και αξιόλογη αναπτυξιακή πορεία. Έχουν πραγματοποιηθεί σημαντικά βήματα ως προς την ποιοτική αναβάθμιση του Δήμου μέσω της υιοθέτησης αξιόλογων μέτρων και πρωτοβουλιών.

Συγκεκριμένα:

- Ο Δήμος έχει επενδύσει σε πολλά έργα υποδομής καθώς και σε αναπτυξιακά έργα κατά τη διάρκεια του 2008-2010, με άξονες την πλήρη διαφάνεια, την αποτελεσματικότητα, τη διασφάλιση του δημόσιου συμφέροντος όπως και την πλήρη εναρμόνιση με το κοινοτικό δίκαιο και με έργα από το Γ' ΚΠΣ και από το Πρόγραμμα ΘΗΣΕΑΣ. Τα έργα αυτά συμβάλλουν στην βελτίωση της εικόνας των πόλεων και οικισμών, καθώς και στην αύξηση της ελκυστικότητας του Δήμου για τους κατοίκους και τους επισκέπτες.
- Ο Δήμος έχει αναπτύξει σημαντικές δραστηριότητες, αξιοποιώντας τις δυνατότητες που παρέχονται μέσα από τα συγχρηματοδοτούμενα επιχειρησιακά προγράμματα. Οι δράσεις αυτές αφορούν σε υποδομές και λειτουργίες κοινωνικού και πολιτισμικού χαρακτήρα και υλοποιούνται από τις δημοτικές επιχειρήσεις καθώς και από τις κοινωνικές υπηρεσίες του Δήμου. Συγκεκριμένα συμμετέχει ενεργά με έργα και δράσεις για την ανάπτυξη και διεύρυνση δομών και υπηρεσιών κοινωνικής πρόνοιας που αφορούν σε ειδικές πληθυσμιακές ομάδες, σε άτομα με ειδικές ανάγκες, στην τρίτη ηλικία, στις γυναίκες και στους νέους ανθρώπους.
- Ο Δήμος υλοποιεί προνοιακά προγράμματα και οι κυριότερες πληθυσμιακές ομάδες που καλύπτονται από τα προγράμματα κοινωνικής φροντίδας αποτελούν η οικογένεια και τα παιδιά, οι ηλικιωμένοι, τα άτομα με αναπηρίες και τα άτομα με ειδικά προβλήματα κοινωνικού αποκλεισμού. Ο Δήμος σε συνάφεια με τις κατευθύνσεις των προγραμμάτων στοχεύει στον περιορισμό των μορφών ιδρυματικής περίθαλψης και την ενίσχυση των προγραμμάτων ανοικτής φροντίδας.
- Σημαντική επίσης είναι η πολιτική που ακολουθεί ο Δήμος στους τομείς πολιτισμού, εκπαίδευσης και αθλητισμού.
- Αξιόλογα βήματα έχουν γίνει ως προς την προώθηση και την προβολή του νησιού σε εθνικό αλλά και διεθνές επίπεδο.
- Ο Δήμος διαθέτει ακίνητη περιουσία, η βέλτιστη αξιοποίησης της οποίας μπορεί να φέρει σημαντικά οικονομικά οφέλη στον Δήμο.

Μειονεκτήματα Δήμου Πάρου:

- Χρειάζεται να θεσμοθετηθεί το ήδη υλοποιημένο και εγκεκριμένο από τον Δήμο σχέδιο του θέτει τα όρια ανάπτυξης του νησιού και τακτοποιεί τις χρήσεις γης εντός οικισμών και εκτός σχεδίου, ώστε να υπάρξει ένας ολοκληρωμένος χωροταξικός σχεδιασμός για το νησί αλλά και να μπορέσει να προχωρήσει η υλοποίηση του πολεοδομικού σχεδιασμού.
- Ο Δήμος εμφανίζει έντονο κυκλοφοριακό πρόβλημα, ιδιαίτερα σε περιόδους υψηλής τουριστικής κίνησης και σώρευσης επισκεπτών.
- Η προστασία του περιβάλλοντος αποτελεί κύριο μέλημα της εθνικής και ευρωπαϊκής πολιτικής με στόχο την ποιοτική ανάπτυξη. Ο Δήμος χρειάζεται να αναπτύξει ένα περισσότερο ολοκληρωμένο σχέδιο περιβαλλοντικών υποδομών, με έμφαση στην ολοκλήρωση της Διαχείρισης Υδατικών Πόρων.

4.3.3 Προσδιορισμός Αναγκών

- Χρειάζονται περαιτέρω προσπάθειες στην πολεοδομική ανασυγκρότηση, μέσω ποικίλων πολεοδομικών παρεμβάσεων ώστε να επιλυθεί ουσιαστικά το κυκλοφοριακό πρόβλημα και το πρόβλημα στάθμευσης που αντιμετωπίζει ο Δήμος ιδιαίτερα στις περιόδους αιχμής αλλά και να επιτευχθεί η αναβάθμιση ποιότητας αστικού και δομημένου περιβάλλοντος.
- Μεγάλη είναι η ανάγκη επίλυσης του προβλήματος ύδρευσης που υπάρχει στο Δήμο, το οποίο παραμένει οξύ στους μήνες αιχμής (Ιούλιος – Αύγουστος), δεδομένο το οποίο έχει σχεδιασθεί και αντιμετωπίζεται στον Στρατηγικό Σχεδιασμό.
- Επιτακτική είναι η ανάγκη εξεύρεσης πόρων για εκπόνηση ειδικών μελετών και δράσεων που θα έχουν στόχο την προστασία και διατήρηση του φυσικού και πολιτισμικού περιβάλλοντος του Δήμου, το οποίο αποτελεί και το μέγιστο κεφάλαιο για την ανάπτυξη του.
- Σχεδιασμός και ανάπτυξη οργανωμένου σχεδίου αξιοποίησης της ακίνητης περιουσίας του Δήμου.
- Αναβάθμιση του τουριστικού προϊόντος.
- Ανάπτυξη νέων τεχνολογιών με έμφαση στη δημιουργία κεντρικής βάσης γεωχωρικών δεδομένων και εφαρμογών αξιοποίησης της.
- Ανάγκη πλήρους στελέχωσης του Δήμου όπως αυτή προβλέπεται στον νέο Οργανισμό Εσωτερικής Υπηρεσίας, ώστε να μπορεί πλήρως να αντεπεξέλθει στις αυξημένες απαιτήσεις της συνολικής λειτουργίας του στα νέα πλαίσια του προγράμματος «Καλλικράτης».
- Είναι σημαντικό, ο Δήμος να ενισχύσει την κοινωνική υπηρεσία με εξειδικευμένο προσωπικό και νέες τεχνολογίες πληροφορικής και επικοινωνιών, με απώτερο στόχο να πραγματοποιηθεί καταγραφή των ομάδων πληθυσμού που διαμένουν στο Δήμο, τον εντοπισμό των προβλημάτων και αναγκών και τελικά την χάραξη της κοινωνικής πολιτικής που θα ανταποκρίνεται στις πραγματικές ανάγκες της τοπικής κοινωνίας.
- Αναφορικά με τις δομές που λειτουργούν για την τρίτη ηλικία, όπως το «Βοήθεια στο Σπίτι» μπορεί να επεκταθεί ο αριθμός τους, να διευρυνθούν οι προσφερόμενες υπηρεσίες, να προαχθούν οι θέσεις απασχόλησης και εθελοντικής εργασίας σε κοινωνικές, περιβαλλοντικές και πολιτισμικές δραστηριότητες και να δικτυωθούν οι υπηρεσίες για την καλύτερη και αποτελεσματική λειτουργία τους.

4.3.4 Εξωγενείς παράγοντες

4.3.4.1 Τρέχον Θεσμικό Πλαίσιο (Εθνικό)

Το θεσμικό πλαίσιο της Ελληνικής Τοπικής Αυτοδιοίκησης καθορίζεται από:

- ⇒ Τον Ευρωπαϊκό Χάρτη Τοπικής Αυτονομίας (Ε.Χ.Τ.Α.)
- ⇒ Το Ελληνικό Σύνταγμα
- ⇒ Την Ελληνική Νομοθεσία για την Τοπική Αυτοδιοίκηση

Αναλυτικότερα :

A. Ευρωπαϊκός Χάρτης Τοπικής Αυτονομίας

Όλες οι ρυθμίσεις που αφορούν την τοπική αυτοδιοίκηση πρέπει να εναρμονίζονται με τις αρχές του Ευρωπαϊκού Χάρτη Τοπικής Αυτονομίας, που κυρώθηκε με το Νόμο 1850/1989. Οι βασικότερες από τις αρχές που προβλέπονται είναι οι ακόλουθες:

- Τοπική Αυτονομία- Διατύπωση Γνώμης,
- Δικαιώματα Αιρετών,
- Διοικητικός Έλεγχος Πράξεων,
- Οικονομικοί Πόροι και Διαχείριση,
- Συνεργασία των ΟΤΑ ,

B. Ελληνικό Σύνταγμα

Οι διατάξεις που αφορούν κατά κύριο λόγο την τοπική αυτοδιοίκηση είναι ενσωματωμένες στο άρθρο 102 του Συντάγματος.

Βασικές αρχές του Συντάγματος είναι οι ακόλουθες:

- Η διοίκηση των τοπικών υποθέσεων ανήκει στο ΟΤΑ.
- Οι βαθμοί τοπικής αυτοδιοίκησης είναι δυο. Υπέρ των ΟΤΑ συντρέχει τεκμήριο αρμοδιότητας για τη διοίκηση των τοπικών υποθέσεων. Νόμος καθορίζει το εύρος και τις κατηγορίες των τοπικών υποθέσεων, καθώς και την κατανομή τους στους δυο βαθμούς.
- Εκτός από τις αρμοδιότητες αυτές οι ΟΤΑ μπορούν να υποχρεούνται να ασκούν αρμοδιότητες που τους αναθέτει το κράτος για λόγους λειτουργικότητας και εγγύτητας των υπηρεσιών προς τον πολίτη. Η ανάθεση αυτή πρέπει να συνοδεύεται υποχρεωτικά από τους αναγκαίους, για την άσκησή τους πόρους.

- Οι ΟΤΑ έχουν οικονομική και διοικητική αυτοτέλεια. Δηλαδή έχουν δικούς τους πόρους και δυνατότητα να τους διαθέτουν με δική τους απόφαση, πάντα στα πλαίσια των νόμων
- Για την εκλογή των αιρετών της τοπικής αυτοδιοίκησης προβλέπεται καθολική και μυστική ψηφοφορία
- Το κράτος ασκεί στους ΟΤΑ εποπτεία, που συνίσταται αποκλειστικά σε έλεγχο νομιμότητας και δεν επιτρέπεται να εμποδίζει την πρωτοβουλία και την ελεύθερη δράση τους
- Οι αιρετοί υπόκεινται σε ποινικές, αστικές και πειθαρχικές κυρώσεις, όταν συντρέχουν προϋποθέσεις, που ορίζονται από το νόμο, αλλά ο πειθαρχικός έλεγχος ασκείται με τις Συνταγματικές εγγυήσεις, δηλαδή μετά από σύμφωνη γνώμη πειθαρχικού συμβουλίου, που αποτελείται στην πλειοψηφία του από δικαστές
- Η πολιτεία είναι υποχρεωμένη να λαμβάνει νομοθετικά, κανονιστικά και δημοσιονομικά μέτρα, που να εξασφαλίζουν την οικονομική αυτοτέλεια των δήμων, αλλά και τη διαφάνεια στη διαχείριση των πόρων τους

Γ. Ελληνική Νομοθεσία για την Τοπική Αυτοδιοίκηση

Οι σημαντικότερες ρυθμίσεις που διέπουν την τοπική αυτοδιοίκηση είναι:

- Η ρύθμιση των προσόδων των ΟΤΑ- Νόμος 1080/1980
- Η λαϊκή εκπροσώπηση στα νομαρχιακά συμβούλια και η αναβάθμιση του ρόλου τους. Νόμος 1235/1982
- Η δημοτική αποκέντρωση, η λαϊκή συμμετοχή και η διεύρυνση της διοικητικής αυτοτέλειας των Δήμων και των Κοινοτήτων. Νόμος 1270/1982
- Βασικός νόμος για τα χωροταξικά – πολεοδομικά - Νόμος 1337/1983 και όλοι οι νόμοι που ακολούθησαν
- Η διεύρυνση και μεταβίβαση αρμοδιοτήτων στους ΟΤΑ, η θεσμοθέτηση των αναπτυξιακών συνδέσμων και των προγραμματικών συμβάσεων και η διεύρυνση των επιχειρήσεων των ΟΤΑ. Νόμος 1416/1984
- Η μελέτη και εκτέλεση των δημοσίων και δημοτικών έργων. Νόμος 1418/1984, ΔΚΚ, ΠΔ 171/1987, ΠΔ 609/1985, Νόμος 3316/2005, Κοινοτικές Οδηγίες
- Η κύρωση του ευρωπαϊκού Χάρτη Τοπικής Αυτονομίας. Νόμος 1850/1989
- Η προώθηση της οικονομικής αυτοτέλειας των ΟΤΑ με τους Κεντρικούς Αυτοτελείς Πόρους. Νόμος 1828/1989 και όλοι οι νόμοι που ακολούθησαν
- Το τέλος ακίνητης περιουσίας. Νόμος 2130/1993
- Βασικός νόμος για τις προσλήψεις. Νόμος 2190/1994

- Η ίδρυση της Νομαρχιακής Αυτοδιοίκησης, η σύσταση των Περιφερειακών Ταμείων Ανάπτυξης και η μεταβίβαση των παιδικών και βρεφονηπιακών σταθμών στους Δήμους. Νόμος 2218/1994
- Η θεσμοθέτηση των ενιαίων Νομαρχιακών Αυτοδιοικήσεων. Νόμος 2240/1994
- Η βελτίωση της λειτουργίας των ΟΤΑ και η σύσταση της ΕΝΑΕ. Νόμος 2307/1995
- Η οργάνωση της πολιτικής προστασίας. Νόμος 2344/1995
- Η βελτίωσης της διοίκησης, οργάνωσης και στελέχωσης των περιφερειών. Νόμος 2503/1997
- Η βελτίωση της συγκρότησης και λειτουργίας των ΤΕΔΚ και της ΚΕΔΚΕ. ΠΔ 48/1999
- Η βιώσιμη οικιστική ανάπτυξη των πόλεων και οικισμών. Νόμος 2508/1997 και θέματα χωροταξικού σχεδιασμού και αειφόρου ανάπτυξης. Νόμος 2742/1999
- Το πρόγραμμα Ι. Καποδίστριας: Συνένωση των πρωτοβάθμιων ΟΤΑ και Ειδικό Πρόγραμμα Τοπικής Αυτοδιοίκησης (ΕΠΤΑ). Νόμος 2539/1997
- Η μεταβίβαση αρμοδιοτήτων στις περιφέρειες και την τοπική αυτοδιοίκηση. Νόμος 2647/1998
- Η υπαίθρια διαφήμιση. Νόμος 2946/2001
- Οι αρμοδιότητες, τα δικαιώματα και οι υποχρεώσεις της δημοτικής αστυνομίας. ΠΔ 23/2002
- Κώδικας κατάστασης δημοτικών και κοινοτικών υπαλλήλων. Νόμος 3584/2007
- Θέματα αμιγώς δημοτικών επιχειρήσεων - Νόμος 1574/2007
- Έκδοση Προεδρικού Διατάγματος για ΑΕ δημοτικές επιχειρήσεις
- Το πρόγραμμα «Καλλικράτης»: Νέα Αρχιτεκτονική της Αυτοδιοίκησης και της Αποκεντρωμένης Διοίκησης. Νόμος 3852/2010

Νέος Κώδικας Δήμων και Κοινοτήτων Νόμος 3463/2006 (ΦΕΚ Α' 114)

Αποτελεί το βασικό κανονιστικό πλαίσιο οργάνωσης και λειτουργίας των ΟΤΑ. Διακρίνεται στις ακόλουθες ενότητες

- Δήμοι και Κοινότητες-Σύσταση και Αρμοδιότητες (Άρθρα 1-18)
- Δημοτικές και Κοινοτικές αρχές-Εκλογή (Άρθρα 19-74)
- Αρμοδιότητες-Άσκηση αρμοδιοτήτων Δήμων και Κοινοτήτων (Άρθρα 75-85)
- Διοίκηση Δήμων και Κοινοτήτων (Άρθρα 86-154)
- Οικονομική Διοίκηση ΟΤΑ-Περιουσία ΟΤΑ-Επιχειρησιακά Προγράμματα-Έργα και Προμήθειες-Απαλλοτριώσεις (Άρθρα 155-213)
- Τοπική Δημοκρατία (Άρθρα 214-218)

- Συνεργασίες Δήμων και Κοινοτήτων σε Διεθνές και Ευρωπαϊκό Επίπεδο (Άρθρα 219-221)
- Διαδημοτική Συνεργασία – Συμβάσεις - Συμπράξεις (Άρθρα 222-225)
- Δημοτικά και Κοινοτικά Ιδρύματα-Νομικά Πρόσωπα (Άρθρα 226-251)
- Επιχειρήσεις Οργανισμών Τοπικής Αυτοδιοίκησης (Άρθρα 252-270)
- Μεταβατικές και Τελικές Διατάξεις (Άρθρα 271-287)

Θεσμικό Πλαίσιο Επιχειρησιακών Σχεδίων:

Το θεσμικό πλαίσιο των Επιχειρησιακών Σχεδίων που διαμορφώνει τις νέες συνθήκες για τους ΟΤΑ :

Με τα άρθρα 203-207 του Κώδικα Δήμων και Κοινοτήτων (Ν. 3463/2006), θεσπίστηκε για πρώτη φορά, η υποχρέωση κατάρτισης Επιχειρησιακών Προγραμμάτων από τους πρωτοβάθμιους Ο.Τ.Α. .

Με το άρθρο 266 Ν. 3852/2010 (Πρόγραμμα Καλλικράτης) επιβεβαιώνεται η υποχρέωση κατάρτισης Επιχειρησιακών Προγραμμάτων από τους Ο.Τ.Α. α βαθμού.

Το Υπουργείο Εσωτερικών (ΥΠ.ΕΣ.Δ.Δ.Α) με σχετικές υπουργικές αποφάσεις και εγκυκλίους που εξέδωσε έδωσε κατευθύνσεις στους ΟΤΑ α βαθμού για την κατάρτιση των Ε.Π., όπως με:

- την Υπουργική Απόφαση 18183, ΦΕΚ 534, Β, 13/4/2007 στην οποία καθορίστηκε η δομή και το περιεχόμενο των επιχειρησιακών προγραμμάτων των Ο.Τ.Α.
- την αρ. 45/58939/25-10-2006 Εγκύκλιο του Υφυπουργού Εσωτερικών για το σκοπό, τη διάρθρωση και τους στόχους των Ε.Π.
- την αρ. 66/50837/14-9-2007 Εγκύκλιο του Υφυπουργού Εσωτερικών, σχετικά με τις διαδικασίες κατάρτισης των Επιχειρησιακών Προγραμμάτων ΟΤΑ α' βαθμού
- το Προεδρικό Διάταγμα 185/2007 «Όργανα και διαδικασία κατάρτισης, παρακολούθησης και αξιολόγησης των επιχειρησιακών προγραμμάτων των Οργανισμών Τοπικής Αυτοδιοίκησης (Ο.Τ.Α.) α' βαθμού» με το οποίο καθορίστηκε η διαδικασία κατάρτισης των επιχειρησιακών προγραμμάτων.
- την Υπουργική Απόφαση 5694/3-2-2011 σύμφωνα με την οποία τροποποιείται η ΥΑ 18183/13-4-2007
- το Προεδρικό Διάταγμα 89/2011 με το οποίο τροποποιείται το ΠΔ185/2007 «Όργανα και διαδικασία κατάρτισης, παρακολούθησης και αξιολόγησης των επιχειρησιακών προγραμμάτων των Οργανισμών Τοπικής Αυτοδιοίκησης (Ο.Τ.Α.) α' βαθμού».

Οι προηγούμενες θεσμικές ρυθμίσεις αποσκοπούν στην εισαγωγή μόνιμων εσωτερικών διαδικασιών και συστημάτων προγραμματισμού στους ΟΤΑ. Στόχος είναι η διαδικασία του προγραμματισμού, της παρακολούθησης και της μέτρησης των αποτελεσμάτων των δράσεων των Ο.Τ.Α., να αποτελέσει μια σταθερή εσωτερική λειτουργία, στην οποία θα συμμετέχει σε όλες τις φάσεις, με συγκεκριμένο ρόλο, το ανθρώπινο δυναμικό τους.

4.3.4.2 Ευρωπαϊκή Πολιτική και Χρηματοδοτήσεις

Η πολιτική της συνοχής, η αναθεωρημένη «Στρατηγική της Λισσαβόνας» και οι γενικότερες κατευθυντήριες γραμμές της Ευρωπαϊκής Ένωσης, ενσωματώνονται ουσιαστικά στη Νέα Προγραμματική Περίοδο 2007-2013. Η άμβλυση των κοινωνικοοικονομικών ανισοτήτων, η αειφόρος ανάπτυξη και η κοινωνική σύγκλιση πρέπει να διαμορφωθούν παράλληλα με την επιχειρηματικότητα και ανταγωνιστικότητα σε μια νέα διευρυμένη Ευρωπαϊκή Ένωση.

Στο πλαίσιο αυτής της πολιτικής, επαναβεβαιώθηκε και ενισχύθηκε ο κρίσιμος ρόλος της Αυτοδιοίκησης ως Εταίρου στην εφαρμογή του Εθνικού Στρατηγικού Πλαισίου Αναφοράς (ΕΣΠΑ) 2007-2013. Στα βασικά Ευρωπαϊκά Κείμενα που συνθέτουν τους κανόνες οργάνωσης και διαχείρισης προγραμμάτων, ενισχύεται ιδιαίτερα ο ρόλος των τοπικών φορέων στο πλαίσιο της περιφερειακής αποκέντρωσης και περιφερειακής συνοχής.

Σημαντικές παράμετροι που αναδεικνύουν το ρόλο της αυτοδιοίκησης στη Νέα Προγραμματική Περίοδο αποτελούν:

- Το σχέδιο της Ευρωπαϊκής Συνταγματικής Συνθήκης που περιέλαβε ως θεμελιώδη συστατικά του Ευρωπαϊκού οικοδομήματος, την περιφερειακή και τοπική αυτοδιοίκηση, την εδαφική συνοχή και την αρχή της επικουρικότητας, ορίζοντας ότι η άσκηση των αρμοδιοτήτων θα γίνεται σε επίπεδο τοπικών δομών.
- Ο καθορισμός της έννοιας «Εταιρική Σχέση», τόσο στο επίπεδο των Ευρωπαϊκών οργάνων όσο και σε επίπεδο της σχέσης κράτους- τοπικής αυτοδιοίκησης. Η αναγνώριση διακριτού ρόλου της αυτοδιοίκησης, αποτυπώνεται στις θεματικές ενότητες που απαρτίζουν το σχέδιο της Ευρωπαϊκής ένωσης για τη νέα Προγραμματική Περίοδο.
- Ο ενισχυμένος ρόλος της αυτοδιοίκησης αποτυπώνεται στην ανάδειξη του κεντρικού ρόλου των πόλεων στην ανάπτυξη και την απασχόληση. Το μοντέλο προώθησης της εδαφικής και κοινωνικής συνοχής είναι άρρηκτα συνδεδεμένο με την ανάπτυξη των πόλεων.

Η αυτοδιοίκηση έχει σημαντική εμπειρία στην αξιοποίηση των συγχρηματοδοτούμενων από πόρους της Ευρωπαϊκής Ένωσης Επιχειρησιακών Προγραμμάτων με τη συμμετοχή της σε ποσοστό περίπου 50% στο συνολικό πλήθος έργων που υλοποιήθηκαν και υλοποιούνται στο πλαίσιο του Γ' ΚΠΣ. Επιδιώκει επομένως ενεργή συμμετοχή και στη Νέα Προγραμματική Περίοδο, αναγνωρίζοντας τα προβλήματα και τις αδυναμίες που παρουσιάστηκαν μέχρι σήμερα.

Σχετικά με τη Νέα Προγραμματική Περίοδο 2007-2013 επισημαίνονται τα εξής:

- Για την περίοδο 2007- 2013 κάθε κράτος- μέλος καταρτίζει και υποβάλλει στην Ευρωπαϊκή Ένωση το Εθνικό Στρατηγικό Πλαίσιο Αναφοράς (ΕΣΠΑ), το οποίο πρέπει να είναι συνεπές με τις Στρατηγικές Κατευθυντήριες Γραμμές για την Πολιτική της Συνοχής

2007- 2013 και να συνδέεται με το Εθνικό Πρόγραμμα Μεταρρυθμίσεων κάθε κράτους-μέλους.

- Το Ελληνικό ΕΣΠΑ, περιγράφει τη στρατηγική της χώρας και τον τρόπο με τον οποίο θα αξιοποιήσει την κοινοτική συνδρομή, συνολικού ύψους 20,4 δις ευρώ. Οι γενικές προτεραιότητες που περιλαμβάνονται και εξειδικεύονται σε Τομεακά και Περιφερειακά Επιχειρησιακά Προγράμματα. Αναλυτικά:

Τα οκτώ Τομεακά Επιχειρησιακά Προγράμματα είναι:

- «Ενίσχυση της Προσπελασιμότητας»,
- «Ανταγωνιστικότητα και Επιχειρηματικότητα»,
- «Ψηφιακή Σύγκλιση»,
- «Περιβάλλον – Αειφόρος Ανάπτυξη»,
- «Ανάπτυξη Ανθρώπινου Δυναμικού»
- «Εκπαίδευση και Δια Βίου Μάθηση»,
- «Διοικητική Μεταρρύθμιση» και
- «Τεχνική Υποστήριξη Εφαρμογής».

Τα πέντε Περιφερειακά Επιχειρησιακά Προγράμματα είναι:

- Αττικής,
- Μακεδονίας –Θράκης,
- Δυτικής Ελλάδας - Πελοποννήσου -Ιονίων Νήσων,
- Θεσσαλίας – Στερεάς Ελλάδας - Ηπείρου και
- Κρήτης – Νήσων Αιγαίου.

Αναφορικά με τους τελικούς δικαιούχους και την υλοποίηση των έργων, θα υπάρχει σημαντικά μικρότερος αριθμός ικανών και πιστοποιημένων Φορέων Υλοποίησης. Σήμερα υπάρχουν περίπου 6.000 Φορείς Υλοποίησης και στόχος είναι να μειωθούν κατά περίπου 90%. Για παράδειγμα, οι Φορείς Υλοποίησης στην Τοπική Αυτοδιοίκηση Α' Βαθμού είναι σήμερα περίπου 1.050 και θα περιορισθούν σημαντικά με τη σύσταση, μεταξύ άλλων, της «Δήμος Α.Ε.».

Τα βασικά κείμενα που ενσωματώνουν το πλαίσιο της Ευρωπαϊκής και Εθνικής πολιτικής στη Νέα Προγραμματική Περίοδο 2007-1013 είναι τα ακόλουθα:

A. Εθνικά Κείμενα

- Εθνικό Στρατηγικό Πλαίσιο Αναφοράς (ΕΣΠΑ) 2007-2013
- 1η ΕΓΚΥΚΛΙΟΣ για την κατάρτιση Επιχειρησιακών Προγραμμάτων της προγραμματικής περιόδου 2007-2013
- 2η ΕΓΚΥΚΛΙΟΣ για την κατάρτιση Επιχειρησιακών Προγραμμάτων της προγραμματικής περιόδου 2007-2013
- 3η ΕΓΚΥΚΛΙΟΣ για την κατάρτιση Επιχειρησιακών Προγραμμάτων της προγραμματικής περιόδου 2007-2013
- 4η ΕΓΚΥΚΛΙΟΣ για την κατάρτιση ΕΠ 2007-2013 και συνοδευτικά έγγραφα ([4η Εγκύκλιος](#), της ΕΕ, Κατευθυντήριες γραμμές σχετικά με τη διενέργεια ανάλυσης κόστους-οφέλους). Περιλαμβάνει όλο το κανονιστικό πλαίσιο για την διάρθρωση των επιμέρους Επιχειρησιακών Προγραμμάτων
- Εθνικό Πρόγραμμα Μεταρρυθμίσεων για την ανάπτυξη και την απασχόληση 2005-2008
- Έκθεση Ανταγωνιστικότητας
- Συναντήσεις Διαβούλευσης για το ΕΣΠΑ
- Απόφαση Συγκρότησης Διυπουργικής Επιτροπής Συντονισμού και Χάραξης Πολιτικής Αναπτυξιακού Προγραμματισμού 2007-2013
- Απόφαση Συγκρότησης Ομάδων Σχεδιασμού Προγραμμάτων του Κοινοτικού Πλαισίου Στήριξης (ΦΕΚ, Άρθρο 19)
- Προσχέδιο Νόμου για τη Διαχείριση, Έλεγχο και Εφαρμογή Αναπτυξιακών Παρεμβάσεων για την Προγραμματική Περίοδο 2007 - 2013 (Αύγουστος 2007) ΕΣΠΑ 2007 – 2013 (έγγραφο εγκεκριμένο από την ΕΕ στις 28 Μαρτίου 2007)
- Κριτήρια Διαχειριστικής Επάρκειας Δικαιούχων των Επιχειρησιακών Προγραμμάτων της Περιόδου 2007-2013. Πρόκειται για την πιστοποίηση από διαπιστευμένο φορέα, με συμφωνημένες διαδικασίες, της δυνατότητας να διαχειριστεί και να υλοποιήσει έργα στο πλαίσιο της 4^{ης} Προγραμματικής Περιόδου.

B. Ευρωπαϊκά Κείμενα

- Νέοι Κανονισμοί για την Πολιτική της Συνοχής 2007-2013
 - Κανονισμός (ΕΚ) αριθ. 1083/2006 του Συμβουλίου, της 11ης Ιουλίου 2006, περί καθορισμού γενικών διατάξεων για το Ευρωπαϊκό Ταμείο Περιφερειακής Ανάπτυξης, το Ευρωπαϊκό Κοινωνικό Ταμείο και το Ταμείο Συνοχής και την κατάργηση του κανονισμού (ΕΚ) αριθ. 1260/1999, Διορθωτικό στον κανονισμό (ΕΚ) αριθ. 1083/2006

- Κανονισμός (ΕΚ) αριθ. 1080/2006 του Ευρωπαϊκού Κοινοβουλίου και του Συμβουλίου, της 5ης Ιουλίου 2006, για το Ευρωπαϊκό Ταμείο Περιφερειακής Ανάπτυξης και για την κατάργηση του κανονισμού (ΕΚ) αριθ. 1783/19
- Κανονισμός (ΕΚ) αριθ. 1081/2006 του Ευρωπαϊκού Κοινοβουλίου και του Συμβουλίου, της 5ης Ιουλίου 2006, για το Ευρωπαϊκό Κοινωνικό Ταμείο και την κατάργηση του κανονισμού (ΕΚ) αριθ. 1784/1999
- Κανονισμός (ΕΚ) αριθ. 1084/2006 του Συμβουλίου, της 11ης Ιουλίου 2006, για την ίδρυση Ταμείου Συνοχής και την κατάργηση του κανονισμού (ΕΚ) αριθ. 1164/94
- Κανονισμός (ΕΚ) αριθ. 1082/2006 του Ευρωπαϊκού Κοινοβουλίου και του Συμβουλίου, της 5ης Ιουλίου 2006, για τον Ευρωπαϊκό Όμιλο Εδαφικής Συνεργασίας (ΕΟΕΣ)
- Κανονισμός (ΕΚ) αριθ. 1085/2006 του Συμβουλίου, της 17ης Ιουλίου 2006, για τη θέσπιση μηχανισμού προενταξιακής βοήθειας
- Απόφαση του Συμβουλίου για τις στρατηγικές κατευθυντήριες γραμμές της Κοινότητας για τη συνοχή
- Ολοκληρωμένες κατευθυντήριες γραμμές για τις οικονομικές πολιτικές των Κρατών Μελών και της Κοινότητας
- Κατευθυντήριες γραμμές των πολιτικών απασχόλησης των Κρατών Μελών Ανακοίνωση της ΕΕ "Κοινές δράσεις για την ανάπτυξη και την απασχόληση: το κοινοτικό πρόγραμμα της Λισσαβόνας"

5. Στρατηγικός Σχεδιασμός

Η δομή και η διάρθρωση της Τοπικής Αυτοδιοίκησης παρουσιάζει συνεχή εξέλιξη τα τελευταία χρόνια και απαιτεί συνεχή ενημέρωση, υψηλό βαθμό οργάνωσης και τεχνογνωσία. Η υλοποίηση του σχεδίου Καλλικράτης με την κατάργηση των νομαρχιών και την ανακατανομή των αρμοδιοτήτων στις Περιφέρειες και τους νέους Καλλικρατικούς Δήμους επέφερε σημαντικές αλλαγές στην οργάνωση και τη λειτουργία της Τοπικής Αυτοδιοίκησης, ιδιαίτερα αυτής του Α' βαθμού, πολλών εκ των οποίων η ολοκλήρωση ακόμη δεν έχει επιτευχθεί.

Οι ΟΤΑ έχουν αρχίσει πλέον να λειτουργούν οργανωμένα, αναδιαμορφώνοντας ριζικά τις σχέσεις πολιτικής, οικονομίας, αγορών, κοινωνίας, πολιτών, επικοινωνίας, πληροφόρησης και γνώσης, δεδομένα τα οποία παρουσιάζουν συνεχή και δυναμική εξέλιξη.

Η αναζήτηση του «καινούργιου, της «καινοτομίας», της «νέας πολιτικής» και γενικότερα της «ουσίας» και της «ρεαλιστικής προσέγγισης της νέας πραγματικότητας», συνοψίζουν την ταυτότητα και το πολιτικό ζητούμενο, τόσο για την Αυτοδιοίκηση όσο και για τους πολίτες.

Η «ρεαλιστική προσέγγιση της νέας πραγματικότητας» για την δημοτική πολιτική, αφορά την ύπαρξη Κεντρικού Στόχου - Στρατηγικού Σχεδιασμού. Αναμφισβήτητα, η αγάπη για τον τόπο και το «χωριό» είναι η εναρκτήρια προϋπόθεση για να προσφερθεί κανείς στη μάχη της διαρκούς βελτίωσης της καθημερινότητας.

Επίσης τα νέα εθνικά αλλά και ευρωπαϊκά οικονομικά δεδομένα όπως διαμορφώθηκαν τα τελευταία χρόνια αλλά και συνεχίζουν να διαμορφώνονται καθημερινά, επιβάλλουν τη συνεχή εγρήγορση και ετοιμότητα των δήμων ώστε να μπορούν να αναπροσαρμόζονται άμεσα και με τις λιγότερες δυνατές απώλειες στην νέα πραγματικότητα.

Βασικός Στόχος του Στρατηγικού Σχεδιασμού συνοπτικά για τον Δήμο Πάρου είναι η διατήρηση της αναπτυξιακής φυσιογνωμίας του Δήμου με έμφαση στην προστασία και ανάδειξη του φυσικού και ανθρωπογενούς περιβάλλοντος στην κατεύθυνση της αειφόρου και βιώσιμης ανάπτυξης με παράλληλη εξασφάλιση της μέγιστης δυνατής παροχής υπηρεσιών κοινωνικής πρόνοιας για τους κατοίκους αλλά και για τους επισκέπτες του Νησιού μας.

Αναλυτικότερα και ειδικότερα ο Στόχος θα επιτευχθεί με :

- Χωροταξικές και πολεοδομικές ρυθμίσεις για το σύνολο του Δήμου.
- Κοινωνικές – προνοιακές - πολιτιστικές - αθλητικές δράσεις, για την βελτίωση της ποιότητας και των συνθηκών του Δήμου για τους κατοίκους και τους επισκέπτες,
- Περιβαλλοντικές ρυθμίσεις - δραστηριότητες, τις οποίες χρειάζεται ο Δήμος για να βελτιώσει τις συνθήκες διαβίωσης των κατοίκων και επισκεπτών.
- Δράσεις για την απασχόληση και την επιχειρηματικότητα στο Δήμο, με δεδομένη την υφιστάμενη κατάσταση και τις επικρατούσες γενικές συνθήκες.

- Κυκλοφοριακές παρεμβάσεις – αντιμετώπιση του προβλήματος στάθμευσης και,
- Προσαρμογή του σχεδιασμού της Στρατηγικής στην αλλαγή αρκετών από τα μέχρι σήμερα ποιοτικά χαρακτηριστικά που κυριαρχούν στον τρόπο άσκησης της δημοτικής διοίκησης, με δεδομένη την εμπειρία της παρούσας Δημοτικής Αρχής.

5.1 Αναπτυξιακό Όραμα Δήμου Πάρου

Αναλυτικότερα και ειδικότερα το Αναπτυξιακό Όραμα του Δήμου για την περίοδο 2011 – 2014, εκφράζεται σε ένα πλαίσιο βασικού Στρατηγικού Σχεδιασμού και αναπτύσσεται κατωτέρω με βάση τους εξής βασικούς άξονες προτεραιότητας :

- **ΑΞΟΝΑΣ 1 :** Περιβάλλον - Ποιότητα ζωής - Κάλυψη βασικών περιβαλλοντικών υποδομών με έμφαση α. στη Διαχείριση Υδάτινων Πόρων, β. στη Συλλογή - Διάθεση Λυμάτων, γ. στη Αποκομιδή - Διαχείριση Απορριμμάτων, δ. στην προστασία του Περιβάλλοντος, ε. οδικά έργα, αναπλάσεις, κυκλοφοριακές παρεμβάσεις κλπ.
- **ΑΞΟΝΑΣ 2 :** α. Παιδεία, με έμφαση στον εκσυγχρονισμό των εγκαταστάσεων που ανήκουν στον Δήμο, στην αξιοποίηση των Δημοτικών Κτιρίων για συναφείς δραστηριότητες και στη δημιουργία νέων κτιριακών εγκαταστάσεων και υποδομών εκπαίδευσης, β. Πολιτισμός με έμφαση στην αξιοποίηση της ιστορικής κληρονομιάς του Δήμου αλλά και προώθηση νέων πολιτιστικών αγαθών, ώστε να διαμορφωθεί πολιτιστική ταυτότητα υψηλού επιπέδου και γ. Αθλητισμός, με έμφαση στην ανάπτυξη αθλημάτων, στη δημιουργία σύγχρονων υποδομών και συνθηκών άθλησης για το κοινό.
- **ΑΞΟΝΑΣ 3 :** Προώθηση Επιχειρηματικότητας - Ανάπτυξη - Απασχόληση, με έμφαση στην αξιοποίηση του Πρωτογενούς Τομέα, στην Προβολή - Τουριστική Αξιοποίηση της περιοχής, τη διασύνδεση πρωτογενούς παραγωγής με τον τουρισμό και στη δημιουργία συνθηκών ανάπτυξης.
- **ΑΞΟΝΑΣ 4 :** Κοινωνική Μέριμνα - Προστασία Υγείας, με έμφαση σε δράσεις για την τρίτη ηλικία, τις ευπαθείς ομάδες και την ενίσχυση των υποδομών Υγείας.
- **ΑΞΟΝΑΣ 5 :** Πολεοδομικός - Χωροταξικός Σχεδιασμός - με σκοπό να προσδιορισθούν τα αναπτυξιακά όρια της Πάρου καθώς και να δοθεί διέξοδος στον πολεοδομικό σχεδιασμό (πολεοδομικά σχέδια οικισμών). Ανάπτυξη νέων τεχνολογιών με έμφαση στη δημιουργία κεντρικής βάσης γεωχωρικών δεδομένων.
- **ΑΞΟΝΑΣ 6:** Διοικητική μεταρρύθμιση και εκσυγχρονισμός, με έμφαση σε αναπτυξιακές δραστηριότητες προστασίας του περιβάλλοντος και συνεργασιών σε δημοτικό και διαδημοτικό επίπεδο.

Οι Άξονες του Στρατηγικού Σχεδιασμού του Δήμου Πάρου, όπως εξειδικεύτηκαν από την Ομάδα Έργου, αναλύονται περαιτέρω και αποσκοπούν στο να καταστούν στο βασικό

**«ΕΠΙΧΕΙΡΗΣΙΑΚΟ ΠΡΟΓΡΑΜΜΑ ΔΗΜΟΥ ΠΑΡΟΥ 2011-2014»
Α' ΣΤΡΑΤΗΓΙΚΟΣ ΣΧΕΔΙΑΣΜΟΣ**

εργαλείο του Έργου της Διοίκησης για την περίοδο 2011 – 2014. Ο Στρατηγικός Σχεδιασμός του Δήμου θα δοθεί για δημόσια διαβούλευση, σύμφωνα και με το υφιστάμενο πλαίσιο (άρθρο 76 του ν. 3852/2010 και παρ. 3 η οποία αναριθμήθηκε σε 4 του άρθρου 2 του Π.Δ.185/2007 και οι σχετικές κανονιστικές διατάξεις), ώστε να δεχθεί ιδέες, σκέψεις, και προτάσεις οι οποίες θα εμπλουτίσουν τα περιεχόμενά του και θα υλοποιήσουν τη βασική δέσμευση της νέας Δημοτικής Αρχής που είναι οι προγραμματικές της θέσεις. Η Δημοτική Αρχή θα επιχειρήσει να καταγράψει, με την μέγιστη δυνατή ακρίβεια, τα έργα και τις δράσεις που θα θεμελιώσουν και θα προδιαγράψουν το μέλλον της Πάρου για τα επόμενα χρόνια.

Βασική αρχή θα είναι η κατάρτιση ενός Σχεδίου με γνώση, καθαρούς στόχους, με διαφάνεια, με επιμονή και με αφοσίωση για την επιτυχία του.

Οι γενικοί Στρατηγικοί Στόχοι που περιγράφουν το όραμα της Δημοτικής Αρχής για τον Δήμο Πάρου, παρουσιάζονται συνοπτικά στους παρακάτω Πίνακες :

5.1.1 Προσδιορισμός γενικών στρατηγικών στόχων προς υλοποίηση του οράματος

Οι γενικοί Στρατηγικοί Στόχοι που περιγράφουν το όραμα της Δημοτικής Αρχής για τον Δήμο, συνοπτικά παρουσιάζονται ως εξής :

ΑΞΟΝΑΣ 1 : ΠΕΡΙΒΑΛΛΟΝ - ΠΟΙΟΤΗΤΑ ΖΩΗΣ

Μέτρο 1. Ολοκληρωμένη Διαχείριση Υδατικών Πόρων – Εγκαταστάσεων Δικτύου Ύδρευσης, σε συνδυασμό με Μονάδες Αφαλάτωσης και ενδεχόμενης χρήσης ΑΠΕ, για την κάλυψη της επάρκειας σε Ύδρευση – Άρδευση σε ορίζοντα 25ετίας, σε συνδυασμό και με τη δημιουργία πρόσθετων υποδομών.

Σ1. Ολοκλήρωση του εκσυγχρονισμού του δικτύου Ύδρευσης, ειδικά στα τμήματα αυτού με αμιαντοσωλήνες, και έλεγχος της επάρκειας Υδάτινων Πόρων.

Σ2. Συνδυασμός της επάρκειας Υδατικών Πόρων με νέες γεωτρήσεις και μελλοντική χρήση Αφαλάτωσης στην Μάρπησσα, για κάλυψη των αναγκών Ύδρευσης σε ορίζοντα 25 ετίας.

Σ3. Ολοκληρωμένη διαχείριση Υδατικών Πόρων με νέες γεωτρήσεις, λιμνοδεξαμενές, φράγματα, εκμετάλλευση υπάρχοντων επιφανειακών αποθεμάτων νερού – Άρδευση.

Μέτρο 2. Επέκταση και λειτουργία Αποχτετευτικού Δικτύου για περιοχές του Δήμου Πάρου που στερούνται αποχτετευτικού δικτύου και επέκταση υφιστάμενων εγκαταστάσεων επεξεργασίας λυμάτων:

Σ1. Δημιουργία νέου δικτύου αποχέτευσης στην νότια και ανατολική παραλιακή πλευρά του Δήμου, στο οποίο θα συμπεριληφθούν και οι παρακείμενοι Οικισμοί.

Σ2. Δημιουργία νέου δικτύου αποχέτευσης για τη μεταφορά των λυμάτων Λευκών και Κώστου στην Ε.Ε.Λ. Μάρπησσας.

Σ3. Επέκταση Ε.Ε.Λ. Μάρπησσας ώστε να παραλάβει τα φορτία των παραπάνω νέων δικτύων.

Σ4. Επεκτάσεις δικτύων αποχέτευσης στις Κοινότητες του Δήμου, μικρές επεκτάσεις εντός οικισμών, συντήρηση – επισκευή υφιστάμενων δικτύων.

Σ5. Προμήθεια - εγκατάσταση συστήματος αυτομάτου ελέγχου αντλιοστασίων Δικτύου Αποχέτευσης του Δήμου.

Μέτρο 3. Διερεύνηση της δυνατότητας αναβάθμισης των υφιστάμενων ΕΕΛ σε τριτοβάθμιους και τής συνολικής διάθεσης των επεξεργασμένων λυμάτων για άρδευση:

Σ1. Διερεύνηση αναβάθμισης Εγκαταστάσεων Επεξεργασίας Λυμάτων Πάρου σε Τριτοβάθμιους με σκοπό την διάθεση των επεξεργασμένων λυμάτων για άρδευση.

Σ2. Διερεύνηση της δυνατότητας διάθεσης των επεξεργασμένων λυμάτων για άρδευση των υφιστάμενων καλλιεργειών στο νησί.

ΑΞΟΝΑΣ 1 : ΠΕΡΙΒΑΛΛΟΝ - ΠΟΙΟΤΗΤΑ ΖΩΗΣ

Μέτρο 4. Διερεύνηση για μετατροπή του ΧΥΤΑ σε ΧΥΤΥ :

Σ1. Διερεύνηση της δυνατότητας και του τρόπου μετατροπής του υφιστάμενου και λειτουργούντος ΧΥΤΑ σε ΧΥΤΥ.

Μέτρο 5. Δράσεις Ανακύκλωσης Απορριμμάτων - Δημιουργίας περιβαλλοντικής συνείδησης για τους πολίτες - επισκέπτες στο νησί, με σκοπό να βελτιωθούν οι συνθήκες καθαριότητας για τον Δήμο. Διερεύνηση διαδημοτικής συνεργασίας με την Κοινότητα Αντιπάρου :

Σ1. Δημιουργία Κέντρου Διαλογής Ανακυκλώσιμων Υλικών (ΚΔΑΥ).

Σ2. Ανάληψη επικοινωνιακών πρωτοβουλιών για δημιουργία περιβαλλοντικής συνείδησης στους δημότες - επισκέπτες στην ευρύτερη περιοχή, με σκοπό να βελτιωθούν οι συνθήκες καθαριότητας στον Δήμο.

Σ3. Διερεύνηση για διαδημοτική συνεργασία με την Κοινότητα Αντιπάρου.

Μέτρο 6. Βασικές Οδοποιίες – Επεκτάσεις Οδών:

Σ1. Ασφαλτοστρώσεις υφισταμένων οδών στα όρια του Δήμου Πάρου, διαγραμμίσεις, κλπ.

Σ2. Οδικά έργα, απαλλοτριώσεις, συντηρήσεις δρόμων.

Σ3. Νέοι περιφερειακοί οδοί Οικισμών.

Σ4. Βελτίωση ηλεκτροφωτισμού οδών.

Μέτρο 7. Κυκλοφοριακός ανασχεδιασμός – Αναπλάσεις Οικισμών :

Σ1. Κυκλοφοριακός σχεδιασμός της πόλης της Παροικίας και των λοιπών οικισμών.

Σ2. Αναπλάσεις πλατειών, πεζοδρόμων, πεζοδρομίων και δρόμων των οικισμών.

Σ3. Βελτιώσεις δαπέδων - ασφαλτοστρώσεις δημοτικών χώρων στάθμευσης στα όρια του Δήμου Πάρου.

Σ4. Δημιουργία πεζοδρομίων σε επιλεγμένα σημεία της πόλης της Παροικίας και των λοιπών οικισμών.

Μέτρο 8. Λοιπά έργα ενίσχυσης υποδομών :

Σ1. Εκπόνηση μελέτης στρατηγικού σχεδιασμού (master plan) για τον κόλπο της Παροικίας.

Σ2. Εκπόνηση μελέτης στρατηγικού σχεδιασμού (master plan) για το εμπορικό λιμάνι Πάρου στην περιοχή Καμινάκι της τοπικής κοινότητας Μάρπησας.

Σ3. Αναβάθμιση χερσαίων χώρων και εγκαταστάσεων κεντρικού λιμανιού Παροικίας.

Σ4. Δημιουργία – Συντήρηση – Εκσυγχρονισμός Λιμενικών Έργων και Λιμενικών Εγκαταστάσεων στα όρια του Δήμου Πάρου.

Σ5. Συνέχιση των προσπαθειών για την ολοκλήρωση της κατασκευής του Νέου Αερολιμένα Πάρου, στον χώρο που έχει απαλλοτριωθεί, με σκοπό να βελτιωθεί ο τομέας των μεταφορών και να ενισχυθεί

ΑΞΟΝΑΣ 1 : ΠΕΡΙΒΑΛΛΟΝ - ΠΟΙΟΤΗΤΑ ΖΩΗΣ

το τουριστικό προφίλ του νησιού.

Σ6. Προστασία ακτών με διευθετήσεις αντιστηρίξεων - αιγιαλού, σε συνεργασία με αρμόδιους κρατικούς φορείς.

Σ7. Δραστηριότητες προστασίας περιβάλλοντος – πυροπροστασίας της χλωρίδας της περιοχής του Δήμου, καθώς και δράσεις ήπιας ανάπτυξης, σε συνεργασία με αρμόδιους φορείς.

Σ8. Δράσεις προστασίας θαλάσσιου και υποθαλασσίου περιβάλλοντος.

Σ9. Εξεύρεση χώρου για δημιουργία νέου Νεκροταφείου.

Σ10. Απαλλοτριώσεις κτιρίων και χώρων για τη δημιουργία υποδομών.

Σ11. Καθορισμός Αιγιαλού και παραλίας σε επιλεγμένα σημεία του νησιού για την προστασία τους.

Σ12. Επέκταση της υπογείωσης των δικτύων Ο.Κ.Ο. στους οικισμούς

ΑΞΟΝΑΣ 2 : ΠΑΙΔΕΙΑ - ΑΘΛΗΤΙΣΜΟΣ - ΠΟΛΙΤΙΣΤΙΚΕΣ ΔΡΑΣΕΙΣ

Μέτρο 1. Παρεμβάσεις σε υφιστάμενα Δημοτικά ακίνητα, σε παιδικές χαρές και γενικότερα σε κοινωφελή ακίνητα και εγκαταστάσεις για τον Πολιτισμό και την Παιδεία :

Σ1. Προσπάθεια αποκατάστασης και αξιοποίησης των υφιστάμενων παλαιών Δημοτικών Κτιρίων.

Σ2. Έμφαση σε ζητήματα Πολιτισμού – Παιδείας:

- Στήριξη ενεργειών και συμμετοχή σε προγράμματα που ενισχύουν τον Πολιτισμό.
- Ενίσχυση και συμμετοχή για την στήριξη της εύρυθμης λειτουργίας όλων των βαθμίδων της Παιδείας στο πλαίσιο των αρμοδιοτήτων που έχει ο Δήμος.
- Ανακατασκευή και εκσυγχρονισμός όλων των παιδικών χαρών του Δήμου, οι οποίες χρήζουν τέτοιας μορφής παρεμβάσεων.

Μέτρο 2. Αξιοποίηση ακινήτων για ανέγερση εγκαταστάσεων νέων σχολικών μονάδων, βελτίωση και συντήρηση υπάρχοντων εγκαταστάσεων σχολικών μονάδων:

Σ1. Εξεύρεση χώρων κατάλληλων για την ανέγερση νέων σχολικών κτιρίων (νηπιαγωγείων, δημοτικών και γυμνασίων) στα όρια του Δήμου Πάρου.

Σ2. Κατασκευή νέων εγκαταστάσεων σχολικών μονάδων

Σ3. Επέκταση υφιστάμενων εγκαταστάσεων σχολικών μονάδων.

Σ4. Συντήρηση – Βελτίωση – Εκσυγχρονισμός υφιστάμενων εγκαταστάσεων σχολικών μονάδων.

Σ5. Συντήρηση – Βελτίωση – Εκσυγχρονισμός σχολικών αυλών και λοιπών υπαιθρίων εγκαταστάσεων υφιστάμενων σχολικών μονάδων.

Μέτρο 3. Δράσεις στήριξης της εκπαιδευτικής διαδικασίας :

Σ1. Προγραμματισμός και ενέργειες για την δημιουργία νέων ολοήμερων νηπιαγωγείων.

Σ2. Προγραμματισμός και ενέργειες για την βελτίωση των συνθηκών εκπαίδευσης σε όλες τις βαθμίδες αρμοδιότητας του Δήμου.

- Σ3. Συνέχιση της λειτουργίας δράσεων όπως το εργαστήριο εικαστικών τεχνών, η σχολή μουσικής, το χορευτικό συγκρότημα του Δήμου, και λοιπών παρόμοιων δράσεων.
- Σ4. Συνέχιση της στήριξης της λειτουργίας του Σπιτιού Λογοτεχνίας στις Λεύκες.
- Σ5. Στήριξη της λειτουργίας της Δημοτικής Βιβλιοθήκης.

Μέτρο 4. Ολοκλήρωση των αθλητικών υποδομών και εγκαταστάσεων και εκσυγχρονισμός των αθλητικών χώρων, με σκοπό την δημιουργία σύγχρονων εγκαταστάσεων για την φιλοξενία αθλητικών εκδηλώσεων :

- Σ1. Δημιουργία Βιοκλιματικού Κλειστού Γυμναστηρίου στο «Ζευλάκι» Παροικίας.
- Σ2. Κατασκευή Στίβου 400μ, Γηπέδου ποδοσφαίρου και δύο γηπέδων 5X5 στην περιοχή «Αγροκήπιο» του ΔΔ Νάουσας Δήμου Πάρου.
- Σ3. Τοποθέτηση χλοοτάπητα στο γήπεδο Μάρπησας.
- Σ4. Ενέργειες για την δημιουργία κέντρου αθλήματος wind surfing σε κατάλληλο χώρο, μετά την παραχώρησή του από την Κτηματική Εταιρεία Δημοσίου.

Μέτρο 5. Ανάδειξη του τοπικού και ερασιτεχνικού αθλητισμού :

- Σ1. Κατασκευή τοπικών αθλητικών υποδομών μικρής κλίμακας σε Δημοτικά Διαμερίσματα που στερούνται αθλητικών υποδομών.
- Σ2. Συντήρηση, βελτίωση, επέκταση και εκσυγχρονισμός υφιστάμενων αθλητικών εγκαταστάσεων.

Μέτρο 6. Κατασκευή Πολιτιστικού - Πνευματικού Κέντρου υψηλών προδιαγραφών :

- Σ1. Κατασκευή Πολιτιστικού - Πνευματικού Κέντρου υπερτοπικού ενδιαφέροντος και υψηλών προδιαγραφών (συνεδριακό κέντρο, χώρος εκθέσεων, ψηφιακής παρουσίασης και διάδρασης κλπ) με αξιοποίηση του χώρου του πρώην κοινοτικό camping στη περιοχή «Λιβιάδια» Παροικίας. Παράλληλα έρευνα για την σύμπραξη και του ιδιωτικού τομέα.

Μέτρο 7. Αξιοποίηση – Ανάδειξη ιστορικών κτιρίων και χώρων για δημιουργία μουσείων με στόχο τον προσδιορισμό και την διατήρηση της πολιτιστικής ταυτότητας της περιοχής:

- Σ1. Μελέτη Αξιοποίησης – Ανάδειξης των ιστορικών μνημείων του Δήμου, για τον προσδιορισμό και τη διατήρηση της πολιτιστικής ταυτότητας του νησιού.
- Σ2. Ολοκλήρωση έργων ανασύλωσης και επισκευής που βρίσκονται σε εξέλιξη.
- Σ3. Ενέργειες ανάδειξης – αξιοποίησης του Άλσους «Λευκών» μέσω χρηματοδότησης για την διατήρηση του χαρακτήρα του και κατασκευή πολιτιστικών υποδομών προς χρήση (Μικρό Ανοιχτό θέατρο, χώροι αναψυχής κλπ) καθώς και λοιπών ανάλογων χώρων που διατίθενται ανά Δ. Διαμέρισμα.
- Σ4. Δημιουργία Ιστορικού Αρχείου Πάρου
- Σ5. Μελέτη ενοποίησης αρχαιολογικών χώρων Παροικίας

ΑΞΟΝΑΣ 3 : ΠΡΩΘΗΣΗ ΕΠΙΧΕΙΡΗΜΑΤΙΚΟΤΗΤΑΣ – ΑΝΑΠΤΥΞΗ – ΑΠΑΣΧΟΛΗΣΗ

Μέτρο 1. Πρωτογενής Τομέας - Επιχειρηματικότητα :

- Σ1. Δημιουργία γραφείου υποστήριξης γεωργών, κτηνοτρόφων και αλιέων (ευρωπαϊκά προγράμματα – χρηματοδοτήσεις).
- Σ2. Θεσμοθέτηση εκδηλώσεων προβολής τοπικών προϊόντων.
- Σ3. Σύνδεση παραγωγής πρωτογενούς τομέα – τουρισμού.

Μέτρο 2. Αναπτυξιακά – Ανταποδοτικά Έργα :

- Σ.1 Ενέργειες για την αξιοποίηση των παλαιών τουριστικών ακινήτων ιδιοκτησίας του Δήμου στην περιοχή Πίσω Λιβάδι και Νάουσα.
- Σ2. Διερεύνηση δυνατοτήτων διαχείριση της ακίνητης περιουσίας του Δήμου Πάρου.

Μέτρο 3. Υποβοηθητικές Ενέργειες :

- Σ1. Ένταξη επιλεγμένων περιοχών σε θεματικές ενότητες τουριστικής ανάπτυξης και δράσεις ανάδειξης μνημείων και σημείων αναφοράς για τους επισκέπτες.
- Σ2. Προώθηση εναλλακτικών μορφών τουρισμού.

ΑΞΟΝΑΣ 4 : ΚΟΙΝΩΝΙΚΗ ΜΕΡΙΜΝΑ – ΠΡΟΣΤΑΣΙΑ ΥΓΕΙΑΣ

Μέτρο 1. Μέριμνα για την Τρίτη Ηλικία και τις ευπαθείς ομάδες:

- Σ1 Μέριμνα για την τρίτη ηλικία και τις ευπαθείς ομάδες του πληθυσμού.
- Σ2. Ενίσχυση της δράσης συλλόγων εθελοντών που έχουν σκοπούς και δράση προνοιακού χαρακτήρα

Μέτρο 2. Κοινωνική μέριμνα :

- Σ1. Δημιουργία δομών Επαγγελματικής Κατάρτισης – Ενημέρωσης, σε συνεργασία με την Περιφέρεια και με σκοπό την συνεχή κατάρτιση – Ενημέρωση των δημοτών.
- Σ2. Εξεύρεση χώρων και δημιουργία νέων βρεφονηπιακών και παιδικών σταθμών.
- Σ3. Συντονισμός εθελοντικών ομάδων, συλλόγων και Μ.Κ.Ο. που λειτουργούν στην Πάρο με σκοπό την οργάνωση δράσεων προνοιακού χαρακτήρα.

Μέτρο 3. Υγεία :

- Σ1. Προσπάθεια στελέχωσης του Κέντρου Υγείας Πάρου με ειδικευμένο ιατρικό προσωπικό και προσπάθεια αναβάθμισής του σε Δευτεροβάθμια μονάδα περίθαλψης.
- Σ2. Προσπάθεια για την ολοκλήρωση της δημιουργίας του Νοσοκομείου Πάρου.
- Σ3. Διερεύνηση δυνατότητας Ίδρυσης Κέντρου Αιμοκάθαρσης στην Πάρο, σύμφωνα με τον νέο νόμο.
- Σ4. Στελέχωση των υφιστάμενων Αγροτικών Ιατρείων στο Δήμο και ίδρυση νέων.
- Σ5. Ενίσχυση προγραμμάτων και συνέχιση υποστήριξης της λειτουργίας της «Κινητής Μονάδας Ψυχικής

υγείας.»

Σ6. Συνέχιση της λειτουργίας του υγειονομικού αεροσκάφους μέσα από τις δυνατότητες που προβλέπει ο Καλλικράτης.

ΑΞΟΝΑΣ 5. ΠΟΛΕΟΔΟΜΙΚΟΣ ΚΑΙ ΧΩΡΟΤΑΞΙΚΟΣ ΣΧΕΔΙΑΣΜΟΣ

Μέτρο 1. Ανάπτυξη συστήματος γεωχωρικών δεδομένων (GIS) :

Σ1. Ανάπτυξη τοπικού συστήματος γεωχωρικών δεδομένων. Περαιτέρω αξιοποίηση τους με κατάλληλες μηχανογραφικές εφαρμογές Γεωγραφικών Συστημάτων Πληροφοριών (GIS). Διερεύνηση για διαδημοτική συνεργασία με τον Δήμο Αντιπάρου.

Σ2. Ανάπτυξη ειδικών εφαρμογών GIS για τις ανάγκες του Δήμου Πάρου.

Μέτρο 2. Γενικό Πολεοδομικό Σχέδιο Πάρου :

Σ1. Ενέργειες για την εφαρμογή του νέου Γενικού Πολεοδομικού Σχεδίου (ΓΠΣ) για τον Δήμο, αμέσως μετά την θεσμοθέτησή του.

Σ2. Μελέτες για θεσμικές παρεμβάσεις που απορρέουν από την θεσμοθέτηση και εφαρμογή του Γ.Π.Σ.

Μέτρο 3. Οργανωμένο Σχέδιο Αστικής Ανάπλασης Παροικίας:

Σ1. Δημιουργία Υψηλής Ποιότητας Οργανωμένων Χώρων Πράσινου, Αναψυχής, Πολιτισμού.

Σ2. Δημιουργία Υψηλής Ποιότητας Κοινοχρήστων Χώρων.

Σ3. Αισθητική Αποκατάσταση Παραλιακού Μετώπου.

Σ4. Αποκατάσταση Προσβασιμότητας σε Κοινόχρηστους Χώρους και Δημοτικά Κτίρια.

Σ5. Βελτίωση Κυκλοφοριακών Συνθηκών, Προώθηση Χρήσης Ποδηλάτου, Προτροπή Κίνησης Πεζά (με τα πόδια).

Σ.6 Σήμανση, Πληροφόρηση, Έξυπνες Μεταφορές.

Σ7. Βελτίωση Ενεργειακής Απόδοσης Χώρων

Σ8. Επιμόρφωση, Κατάρτιση και Δημιουργική Απασχόληση Παιδιών και Νέων.

Σ.9 Ανάπτυξη Επιχειρηματικότητας και Προώθηση Πρωτογενούς Τομέα.

ΑΞΟΝΑΣ 6. ΔΙΟΙΚΗΤΙΚΗ ΜΕΤΑΡΡΥΘΜΙΣΗ

Μέτρο 1. Διοικητική Μεταρρύθμιση :

Σ1. Έγκριση νέου Οργανισμού Εσωτερικής Υπηρεσίας (Ο.Ε.Υ.) και συμπλήρωση στελέχωσης του Δήμου στους κρίσιμους αναπτυξιακούς τομείς και στους τομείς νέων αρμοδιοτήτων που εκχωρούνται με το πρόγραμμα Καλλικράτης.

Σ2. Μηχανογράφηση και εφαρμογή σύγχρονων Τεχνολογιών Πληροφορικής (Ευρυζωνικότητα, Ηλεκτρονική Διακυβέρνηση, Ασύρματο δίκτυο internet, κλπ), με σκοπό να ολοκληρωθεί η υποδομή και να αναπτυχθούν εξελικτικές δράσεις εισαγωγής και εφαρμογής νέων τεχνολογιών.

Μέτρο 2. Διοικητικές Υποδομές :

Σ1. Συντήρηση - Βελτίωση – Επισκευή – Εκσυγχρονισμός υπάρχοντος κτιρίου Δημαρχείου, με σκοπό τη στέγαση κατά το δυνατόν του συνόλου των Δημοτικών Υπηρεσιών (Διοικητικών – Οικονομικών – Τεχνικών, κλπ) σε ενιαίους και εργονομικούς χώρους, για την παροχή υπηρεσιών υψηλής ποιότητας στους δημότες.

5.1.2 Εθνικές και Περιφερειακές αναπτυξιακές προτεραιότητες

Η πολιτική της συνοχής, η αναθεωρημένη «Στρατηγική της Λισσαβόνας» και οι γενικότερες κατευθυντήριες γραμμές της Ευρωπαϊκής Ένωσης, ενσωματώνονται ουσιαστικά στη Νέα Προγραμματική Περίοδο 2007-2013. Οι γενικές προτεραιότητες που περιλαμβάνονται και εξειδικεύονται σε οκτώ (8) Τομεακά και σε πέντε (5) Περιφερειακά Επιχειρησιακά Προγράμματα.

Τα οκτώ (8) Τομεακά Επιχειρησιακά Προγράμματα είναι:

1. «Ενίσχυση της Προσπελασιμότητας»,
2. «Ανταγωνιστικότητα και Επιχειρηματικότητα»,
3. «Ψηφιακή Σύγκλιση»,
4. «Περιβάλλον – Αειφόρος Ανάπτυξη»,
5. «Ανάπτυξη Ανθρώπινου Δυναμικού»
6. «Εκπαίδευση και Δια Βίου Μάθηση»,
7. «Διοικητική Μεταρρύθμιση», και
8. «Τεχνική Υποστήριξη Εφαρμογής».

Τα πέντε (5) Περιφερειακά Επιχειρησιακά Προγράμματα είναι:

1. Αττικής,
2. Μακεδονίας –Θράκης,
3. Δυτικής Ελλάδας - Πελοποννήσου -Ιονίων Νήσων,
4. Θεσσαλίας – Στερεάς Ελλάδας - Ηπείρου και
5. Κρήτης – Νήσων Αιγαίου.

5.2 Σύνοψη Αναπτυξιακού Οράματος – Κοινωνική Αναγκαιότητα

Οι προτεραιότητες του Δήμου Πάρου συμβαδίζουν με τις περιφερειακές προτεραιότητες και εστιάζονται στα παρακάτω:

- ❑ στην ολοκλήρωση των βασικών υποδομών μεταφορών και περιβάλλοντος, με έμφαση στην Ολοκληρωμένη Διαχείριση Υδάτινων Πόρων, στην Ολοκληρωμένη Διαχείριση των Λυμάτων και στην μετατροπή του ΧΥΤΑ σε ΧΥΤΥ για την ολοκληρωμένη διαχείριση και εναπόθεση των Απορριμμάτων.
- ❑ στην ολοκλήρωση των παρεμβάσεων αναδιάρθρωσης της παραγωγικής βάσης (ενίσχυση επιχειρηματικότητας, προσέλκυση επενδύσεων, χωροταξικός σχεδιασμός), όπως εκτενώς αναφέρεται στην παρούσα ενότητα και στις σχεδιαζόμενες δράσεις.
- ❑ στην ανάδειξη της πολιτιστικής κληρονομιάς της περιοχής και προστασίας του οικολογικού αποθέματος, όπως εκτενώς αναφέρεται στην παρούσα ενότητα και στις σχεδιαζόμενες δράσεις.
- ❑ στην ενίσχυση της ανταγωνιστικότητας, στην ανάδειξη συγκριτικών πλεονεκτημάτων, στην ενίσχυση του ρόλου της Τοπικής Αυτοδιοίκησης, με βάση την δραστηριότητα που ήδη ασκεί ο Δήμος και οι Δημοτικές του επιχειρήσεις και η μετεξέλιξη τους στην νέα Προγραμματική περίοδο και στα νέα πολιτικοοικονομικά δεδομένα.
- ❑ η τόνωση της δημογραφικής ανάπτυξης, με την ενίσχυση των κοινωνικών υποδομών και με ισόρροπες παρεμβάσεις που θα επιχειρηθούν,
- ❑ στη διάχυση της γνώσης και της καινοτομίας, στη στήριξη συλλογικών αναπτυξιακών πρωτοβουλιών και στην καλλιέργεια της σχέσης τουρισμού – πολιτισμού και
- ❑ στην αναβάθμιση του ανθρώπινου δυναμικού και στη στήριξη Τοπικών Πρωτοβουλιών για την Απασχόληση, όπως ήδη υφίστανται και θα αναπτυχθούν περαιτέρω.

Ο Δήμος προκρίνει βιώσιμες δράσεις με την περιβαλλοντική και ταυτόχρονα οικονομική έννοια του όρου, οι οποίες θα βελτιώσουν την ανταγωνιστικότητα μέσα από την προσέλκυση επιχειρήσεων και επιχειρηματιών.

Θα καταβληθεί προσπάθεια ώστε οι αναπτυξιακές παρεμβάσεις να μην διακυβεύουν τη δομή και την ήπια λειτουργία των υπό ανάπτυξη περιοχών.

Περιβάλλον και Αειφόρος Ανάπτυξη : Το περιβάλλον αποτελεί βασικό συστατικό της ποιοτικής ανάπτυξης. Οι Στρατηγικές κατευθύνσεις στον τομέα του Περιβάλλοντος για τον Δήμο :

- ❑ πλήρης ενσωμάτωση περιβαλλοντικής διάστασης σε τομεακές αναπτυξιακές πολιτικές,
- ❑ προστασία - αειφορική χρήση και διαχείριση φυσικών πόρων,
- ❑ πλήρης ανάπτυξη περιβαλλοντικών υποδομών διαχείρισης αποβλήτων - λυμάτων,

□ προστασία - αποκατάσταση και ανάδειξη φυσικού περιβάλλοντος,

Συγκεκριμένα:

στη διαχείριση των Υδάτινων Πόρων - Λυμάτων :

Οι υποδομές αυτές είναι υψηλής ζήτησης, καλύπτουν σοβαρές ελλείψεις υποδομών και φαίνεται να έχουν μεγάλη αποδοχή και ενδιαφέρον από τους ΟΤΑ, και οι υφιστάμενες ΔΕΥΑ θα μπορούσαν να μετεξελιχθούν σε φορείς ελέγχου των δεικτών επίδοσης της Σύμπραξης. Ωστόσο σε κάθε περίπτωση και ανεξάρτητα της επιλογής χρηματοδοτικού μέσου (Ταμείο Συνοχής, ένταξη έργου στις διατάξεις του ν. 3389/2005 του ΥΠΟΙΟ, αυτοχρηματοδότηση και συμβατική διαδικασία κατασκευής με χρήση του 1418/84) για την υλοποίηση του οποιουδήποτε σεναρίου (τμηματικά ή και συνολικά) επιλεχθεί θα ληφθούν υπόψη τα εξής :

- Οι συνθήκες που επικρατούν σε επίπεδο ΕΕ απαιτούν συνολικές λύσεις για τις βασικές υποδομές και όχι αποσπασματικές και μικρής κλίμακας παρεμβάσεις,
- Η λειτουργία Δικτύου Αποχέτευσης και Διάθεσης Λυμάτων, θα πρέπει να είναι έργο δυναμικό και όχι στατικό, και να προβλέπει με σαφήνεια τις πληθυσμιακές μεταβολές στα επόμενα έτη,
- Η ανταποδοτικότητα του Έργου (λειτουργία και συντήρηση σύμφωνα με σύγχρονες προδιαγραφές) να διασφαλίζεται με τη συνεχή εξυπηρέτηση των απαιτήσεων των χρηστών. Ο ορθολογισμός του κόστους και η δημιουργία οικονομιών κλίμακας λειτουργούν προς όφελος του χρήστη – καταναλωτή και κάθε έργο πρέπει να προσαρμόζεται στην προσφορά - ζήτηση υπηρεσιών.
- Η εξασφάλιση των περιβαλλοντικών ωφελειών από τη σωστή λειτουργία του έργου (έλεγχος εκροών, έλεγχος ποιότητας αποδέκτη, έλεγχος παράνομων συνδέσεων όμβριων στην αποχέτευση, έλεγχος παράνομων απορροφητικών βόθρων, κλπ), πρέπει να διασφαλίζεται σε όλη τη διάρκεια λειτουργίας.

Ωστόσο όπως αναφέρθηκε και προηγουμένως τα Έργα αυτά είναι δυναμικά και όχι στατικά αφού απαιτούν :

- Τεχνικές προδιαγραφές – αναλυτική κοστολόγηση υποέργων ανά σενάριο – Νομική Τεκμηρίωση.
- Δημιουργία μοντέλου προσδιορισμού της ζήτησης υπηρεσιών, περιλαμβανομένων και των εκτιμήσεων μεταβολής των ποσοτικών και ποιοτικών μεταβολών της σύνθεσης τους,
- Καθορισμός τιμολογιακής πολιτικής σε θέματα ύδρευσης, ορθολογική διαχείριση για κάλυψη αναγκών με οικονομίες κλίμακας και την λιγότερο δυνατή επιβάρυνση των δημοτών,
- Ρεαλιστική προσέγγιση τιμολογιακής πολιτικής σε θέματα αποχέτευσης και στα επιβαλλόμενα τέλη: Τέλη χρήσης, Τέλη Σύνδεσης, Τέλος Μελέτης - Κατασκευής Έργων κλπ.

- Θέσπιση δεικτών επίδοσης, όπως: τήρηση ορίων εκροών, δείκτες καλής λειτουργίας, δείκτες ικανοποίησης χρηστών και δείκτες κάλυψης αιτήσεων χρηστών για σύνδεση με το δίκτυο, ώστε να διατηρείται και να βελτιώνεται συνεχώς η κοινωνική αποδοχή του έργου.
- Προσδιορισμό των κινδύνων και κατανομή τους, με βάση το τελικά επιλεχθέν σενάριο, ώστε να αντιμετωπιστεί αποτελεσματικά η μακρόχρονη λειτουργία του συνολικού έργου για την περιοχή.

στη διαχείριση των Απορριμμάτων :

Ο Νόμος 3536/2007, που θεσπίστηκε το Φεβρουάριο του 2007, ορίζει ένα νέο πλαίσιο για την οργάνωση και τη λειτουργία των αρμόδιων φορέων για τη Διαχείριση Στερεών Αποβλήτων (ΔΣΑ). Σύμφωνα με το πλαίσιο αυτό, κύρια αρμοδιότητα του Συνδέσμου, ως επίσημος Φορέας ΔΣΑ, είναι η μεταφόρτωση, επεξεργασία, αξιοποίηση και διάθεση των στερεών αποβλήτων των Δήμων που τον αποτελούν, ακολουθώντας με συνέπεια τις διατάξεις της περιβαλλοντικής νομοθεσίας. Ειδικότερα, όσον αφορά την υγειονομική ταφή των απορριμμάτων, τόσο η Ευρωπαϊκή όσο και η Εθνική Νομοθεσία, έχει επιβάλλει αυστηρές προδιαγραφές, προκειμένου οι Χώροι Υγειονομικής Ταφής να λειτουργούν με ασφάλεια. Για την ορθή λειτουργία των ΧΥΤΑ απαιτείται:

- ▶ Εφαρμογή νέων τεχνικών ταφής με στόχο την αύξηση της χωρητικότητας του ΧΥΤΑ και τη μείωση του χρόνου μεταφροντίδας.
- ▶ Απρόσκοπτη λειτουργία και συστηματική συντήρηση της μονάδας επεξεργασίας στραγγισμάτων.
- ▶ Ολοκληρωμένο έλεγχο και παρακολούθηση των κρίσιμων περιβαλλοντικών παραμέτρων, όπως ποιότητα υπογείων και επιφανειακών υδάτων, έλεγχος διαφυγών βιοαερίου, μετρήσεις καθιζήσεων, παρακολούθηση μετεωρολογικών στοιχείων κλπ.
- ▶ Αυστηρή καταγραφή και ποιοτικό έλεγχο των απορριμματικών φορτίων που εισέρχονται στο χώρο για υγειονομική ταφή.
- ▶ Εκπόνηση αναλυτικών μηνιαίων και ετήσιων απολογιστικών εκθέσεων προς την Περιφέρεια, τα αρμόδια Υπουργεία και την Ευρωπαϊκή Ένωση.

Ο έλεγχος της τήρησης των παραπάνω απαιτήσεων καλής λειτουργίας των ΧΥΤΑ, πραγματοποιείται από ειδικευμένα συνεργεία ελεγκτών του ΥΠΕΧΩΔΕ.

Λαμβάνοντας υπόψη το βάρος των παραπάνω υποχρεώσεων, είναι ευνόητο ότι ο Σύνδεσμος ΔΣΑ και κατ' επέκταση κάθε ΦοΔΣΑ, έρχεται αντιμέτωπος με σημαντικές δυσκολίες, όπως είναι η επίτευξη υψηλής ποιότητας υπηρεσιών, ο περιορισμός του κόστους λειτουργίας, η ανάδειξη διαχειριστικής ικανότητας και η ανάληψη μεγάλων τεχνοοικονομικών κινδύνων.

στην προστασία - αποκατάσταση και ανάδειξη φυσικού περιβάλλοντος:

Ενδεικτικά και με βάση την Δ' Προγραμματική Περίοδο, αναφέρονται τα εξής :

Μέτρα και δράσεις αντιπυρικής προστασίας : Αντιπυρική προστασία είναι η δράση που αποσκοπεί στην ελαχιστοποίηση του κινδύνου και της καταστρεπτικότητας των δασικών πυρκαγιών. Ο μηχανισμός της αντιπυρικής προστασίας προέρχεται από το συνδυασμός τριών (3) συντελεστών :

- Πρόληψη,
- Προκαταστολή,
- Καταστολή,

Προτεινόμενες δράσεις ανά συντελεστή :

- Πρόληψη :
 - Διαπαιδαγώγηση του κόσμου και των κατοίκων στην λογική της αντιπυρικής προστασίας με ημερίδες σεμινάρια,
 - Οργάνωση εθελοντικών ομάδων,
 - Αγορά κατάλληλου εξοπλισμού (πυροσβεστικά οχήματα αλυσοπρίονα κλπ),
 - Πρόσληψη – Εκπαίδευση προσωπικού,
- Προκαταστολή :
 - Δημιουργία – Συντήρηση οδικού δικτύου,
 - Δημιουργία δικτύου δεξαμενών και πυροσβεστικών κρουνών,
 - Δημιουργία πυροφυλακείων και πρόσληψη προσωπικού για επάνδρωσή τους,
 - Έργα παρόδιων καθαρισμών,
- Καταστολή :
 - Για την επιτυχή έκβαση της καταστολής των δασικών πυρκαγιών απαραίτητη προϋπόθεση είναι η σωστή και ολοκληρωμένη εφαρμογή των μέτρων πρόληψης και καταστολής,
 - Η καταστολή βασίζεται σε ένα καλά οργανωμένο σχέδιο δράσης με σωστή και ολοκληρωμένη δράση όλων των εμπλεκόμενων φορέων και την σωστή και εύρυθμη λειτουργία ανθρώπων και εξοπλισμού κατάλληλα εξοπλισμένου και εκπαιδευμένου.

Όλα τα ανωτέρω γίνονται με την εκπόνηση μελετών αντιπυρικής προστασίας και σχεδίων δράσης οι οποίες παίρνουν υπ' όψιν όλους τους τοπικούς παράγοντες που συνδέονται με την αντιπυρική προστασία ενός δάσους, μιας περιοχής.

Γενικές αναπτυξιακές προτεραιότητες περιβαλλοντικού χαρακτήρα, με βάση :

Πεζοπορία: Η πεζοπορική δραστηριότητα αποτελεί μία απόλυτα συμβατή δραστηριότητα με τον χαρακτήρα των δασικών και προστατευόμενων περιοχών δεδομένου ότι: α) δεν απαιτούνται αλλαγές στις χρήσεις γης πλησίον ή εντός αυτών, β) οι απαιτούμενες υποδομές είναι μικρής γεωγραφικής και οικονομικής κλίμακας, γ) εξασφαλίζεται η εξοικείωση των συμμετεχόντων με το φυσικό περιβάλλον και συχνά με τα στοιχεία εκείνα που θεωρήθηκαν σημαντικά προκειμένου να χαρακτηριστεί η εκάστοτε περιοχή ως «προστατευόμενη» ή «αξιόλογη».

Θέσεις θέας & Χώροι αναψυχής : αποτελούν συμπληρωματικές προτάσεις διαμόρφωσης, βελτίωσης και ανάδειξης ενός προτεινόμενου δικτύου μονοπατιών / διαδρομών με στόχο την ανάπαυλα και αναψυχή των επισκεπτών.

Κριτήρια διαμόρφωσης ενός σχεδίου δράσης. Τα κριτήρια διαμόρφωσης ενός Σχεδίου Δράσης για επισκέπτες σε μια προστατευόμενη και κατά κύριο λόγο δασική περιοχή πρέπει να συνοψίζονται στα ακόλουθα σημεία :

- οι προτεινόμενες δράσεις οφείλουν να αποτελούν ήπιες παρεμβάσεις στο φυσικό περιβάλλον,
- οι τελικές επιλογές πρέπει να συμφωνούν με τον γενικότερο εθνικό προγραμματισμό επί των ζητημάτων εναλλακτικού τουρισμού στην χώρα.

Έτσι:

- για θέματα μονοπατιών και περιπατητικών διαδρομών ακολουθούνται οι προδιαγραφές που ορίζονται στην Απόφαση Υπουργού Αγροτικής Ανάπτυξης και Τροφίμων 95436/3857/5 Ιουλίου 2006 με τίτλο «Οδηγίες για την χάραξη – κατασκευή – συντήρηση και σήμανση μονοπατιών και προδιαγραφές σχετικών μελετών»..
 - το ισχύον θεσμικό πλαίσιο της υπό εξέταση περιοχής το κύριο πλαίσιο επί το οποίο συζητούνται οι οποιοσδήποτε παρεμβάσεις.
 - για την επιλογή των δράσεων πρέπει να λαμβάνονται υπόψη τα γεωγραφικά, κλιματικά και οικολογικά δεδομένα της περιοχής μελέτης ορίζοντας ένα αντικειμενικό πλαίσιο αναφοράς με βάση το οποίο εξετάζεται η αντικειμενική δυνατότητα υλοποίησης της όποιας δραστηριότητας. Ουσιώδη κρίνονται τα ακόλουθα κριτήρια: α) μέγιστη δυνατή ασφάλεια για τον επισκέπτη, β) επιλογή διαδρομών που θα εκμεταλλεύονται το φυσικό κάλλος της περιοχής και την θέα με σκοπό την ικανοποίηση του επισκέπτη, γ) εναλλακτικές δυνατότητες επιλογής στην μετακίνηση και δ) δυνατότητα διακριτικού ελέγχου των επισκεπτών από τις αρμόδιες αρχές.
- στην αναβάθμιση των δεξιοτήτων του ανθρώπινου δυναμικού σε θέματα περιβαλλοντικής έρευνας, προστασίας και διαχείρισης - υποβοήθηση τομέα κοινωνικής οικονομίας σε περιβαλλοντικές δραστηριότητες, δεδομένο το οποίο θα καλυφθεί από τις Δημοτικές Επιχειρήσεις, σαν απόρροια της γενικής στρατηγικής του Δήμου.

Επιχειρηματικότητα και Εξωστρέφεια : Η βελτίωση της ανταγωνιστικότητας απαιτεί δυναμική και εξειδικευμένη επιχειρηματικότητα η οποία θα πρέπει να διευκολύνεται αλλά και να καθοδηγείται αναπτυξιακά με στοχευμένες ενισχύσεις και θεσμικές αναδιαρθρώσεις από έναν αποτελεσματικό δημόσιο τομέα που θα παρέχει μία ισχυρότερη τεχνολογική βάση, ένα αρτιότερο δίκτυο άυλων και υλικών υποδομών και ένα αποτελεσματικότερο σύστημα χρηματοοικονομικής διαμεσολάβησης. Το αναπτυξιακό όραμα για τον Δήμο είναι η ανάπτυξη βιώσιμης επιχειρηματικής πρωτοβουλίας με ποιότητα, ενσωματωμένη γνώση και καινοτομία και με εξωστρεφή προσανατολισμό προς αγορές υψηλής αγοραστικής δύναμης και απαιτήσεων.

Οι επιμέρους πολιτικές για την επιχειρηματικότητα επιδιώκουν:

- την ενίσχυση της ποιοτικής και βιώσιμης επιχειρηματικότητας των ΜΜΕ επιχειρήσεων για την παραγωγή προϊόντων ή υπηρεσιών ποιότητας και προστιθέμενης αξίας,
- την αναβάθμιση του επιχειρηματικού περιβάλλοντος με την δημιουργία του κατάλληλου πλαισίου για τη διευκόλυνση της λειτουργίας των επιχειρήσεων και την αναβάθμιση των θεσμών και υποδομών που υποστηρίζουν την επιχειρηματική δραστηριότητα και την προστασία του καταναλωτή,
- την κάλυψη του ελλείμματος σε έρευνα και καινοτομία μέσω της σύνδεσης της με την παραγωγική διαδικασία και την αναβάθμιση των δεξιοτήτων του ανθρώπινου δυναμικού,
- την ανάδειξη και ενίσχυση της επιχειρηματικής διάστασης του τομέα του αθλητισμού και πολιτισμού,
- την επικέντρωση και αναπροσανατολισμό των κρατικών ενισχύσεων.

Ανάπτυξη Ανθρώπινου Δυναμικού: Οι βασικοί στόχοι και προτεραιότητες επικεντρώνονται επομένως στον τομέα:

- της εκπαίδευσης ως προς την ποιότητα των παρεχόμενων υπηρεσιών,
- της δια βίου μάθησης ώστε να αυξηθεί σταδιακά το ποσοστό συμμετοχής,
- της απασχόλησης για την επίτευξη υψηλότερων ποσοστών συμμετοχής,
- στον τομέα της κοινωνικής ενσωμάτωσης ώστε να επιτευχθεί η ισότιμη πρόσβαση όλων στην αγορά εργασίας και η πρόληψη φαινομένων περιθωριοποίησης και αποκλεισμού,
- της Υγείας και Κοινωνικής Φροντίδας ώστε να διασφαλισθεί η ποιότητα της υγείας του πληθυσμού.

Ψηφιακή Σύγκλιση και Αναβάθμιση της Δημόσιας Διοίκησης : Η κύρια αναπτυξιακή επιλογή για την προώθηση της ψηφιακής σύγκλισης είναι η αξιοποίηση των τεχνολογιών

πληροφορικής και επικοινωνιών προκειμένου να δημιουργηθεί μια ανοιχτή κοινωνία με περισσότερες ευκαιρίες για τους πολίτες και τις επιχειρήσεις, υψηλότερη παραγωγικότητα και καλύτερη ποιότητα ζωής.

Οι βασικοί επομένως στόχοι για τον Δήμο επικεντρώνονται:

- ❑ στην ψηφιακή σύγκλιση με επιμέρους δράσεις που εξυπηρετούν τη βελτίωση της παραγωγικότητας και της ποιότητας ζωής μέσω της χρήσης νέων δεξιοτήτων,
- ❑ στη βελτίωση της διοικητικής ικανότητας της δημόσιας διοίκησης με επιμέρους ενέργειες οι οποίες επιδιώκουν μία πολιτοκεντρική αποτελεσματική και ευέλικτη δημόσια διοίκηση.