



ΕΛΛΗΝΙΚΗ ΔΗΜΟΚΡΑΤΙΑ  
ΝΟΜΟΣ ΚΥΚΛΑΔΩΝ  
ΔΗΜΟΣ ΠΑΡΟΥ

ΑΝΑΡΤΗΤΕΟ ΣΤΟ ΔΙΑΥΓΕΙΑ  
ΚΑΤΑΧΩΡΙΣΤΕΟ ΣΤΟ ΚΗΜΔΗΣ

Ημερομηνία: 03/05/2019  
Αρ. Πρωτ.: 6222  
Αρ. Διακήρυξης: 91/2018

ΧΡΗΜΑΤΟΔΟΤΗΣΗ: ΙΔΙΟΙ ΠΟΡΟΙ (Κ.Α. 30-7413.008)

**ΔΙΑΚΗΡΥΞΗ**

**ΣΥΝΟΠΤΙΚΟΥ ΔΙΑΓΩΝΙΣΜΟΥ**

**ΓΙΑ ΤΗΝ ΕΠΙΛΟΓΗ ΑΝΑΔΟΧΟΥ ΕΚΠΟΝΗΣΗΣ ΜΕΛΕΤΗΣ**

**Ο ΔΗΜΟΣ ΠΑΡΟΥ**

**Δ ι α κ η ρ ύ σ σ ε ι**

**Σ υ ν ο π τ ι κ ό   δ ι α γ ω ν ι σ μ ό**

**για την επιλογή αναδόχου για την εκπόνηση της μελέτης**

**«ΣΤΡΑΤΗΓΙΚΟ ΚΑΙ ΕΠΙΧΕΙΡΗΣΙΑΚΟ ΣΧΕΔΙΟ ΒΙΩΣΙΜΗΣ ΑΣΤΙΚΗΣ ΚΙΝΗΤΙΚΟΤΗΤΑΣ ΓΙΑ ΤΗΝ  
ΠΑΡΟΙΚΙΑ ΤΟΥ ΔΗΜΟΥ ΠΑΡΟΥ»**

**CPV : 71335000-5**

**Εκτιμώμενης αξίας 72.870,30 € (συμπεριλαμβανομένου Φ.Π.Α. 24 %)**

**που θα διεξαχθεί σύμφωνα με:**

**α) τις διατάξεις του ν. 4412/2016 (Α'147) και β) τους όρους της παρούσας**

**ΠΕΡΙΕΧΟΜΕΝΑ**

**Κεφάλαιο Α΄**

- Άρθρο 1 : Κύριος του Έργου – Αναθέτουσα αρχή – Στοιχεία επικοινωνίας
- Άρθρο 2 : Παραλαβή εγγράφων σύμβασης και τευχών
- Άρθρο 3 : Υποβολή φακέλου προσφοράς
- Άρθρο 4 : Διαδικασία υποβολής και αξιολόγησης των προσφορών
- Άρθρο 5 : Πρόσκληση υποβολής δικαιολογητικών - Κατακύρωση - Πρόσκληση για υπογραφή σύμβασης
- Άρθρο 6 : Ενστάσεις
- Άρθρο 7 : Συμπλήρωση – αποσαφήνιση πληροφοριών και δικαιολογητικών
- Άρθρο 8 : Σύναψη σύμβασης
- Άρθρο 9 : Σειρά ισχύος εγγράφων
- Άρθρο 10: Γλώσσα Διαδικασίας
- Άρθρο 11: Εφαρμοστέα νομοθεσία

**ΚΕΦΑΛΑΙΟ Β΄**

- Άρθρο 12: Εκτιμώμενη αξία – Χρηματοδότηση – Προθεσμίες της σύμβασης
- Άρθρο 13: Προσφορές – Χρόνος ισχύος προσφορών
- Άρθρο 14: Ημερομηνία λήξης προθεσμίας υποβολής προσφορών
- Άρθρο 15: Εγγυήσεις
- Άρθρο 16: Δημοσιότητα – Δαπάνες δημοσίευσης

**ΚΕΦΑΛΑΙΟ Γ΄**

- Άρθρο 17: Δικαιούμενοι συμμετοχής στο διαγωνισμό
- Άρθρο 18: Λόγοι αποκλεισμού
- Άρθρο 19: Κριτήρια ποιοτικής επιλογής

**ΚΕΦΑΛΑΙΟ Δ΄**

- Άρθρο 20: Περιεχόμενο φακέλων προσφοράς
- Άρθρο 21 :Κριτήριο ανάθεσης και κριτήρια αξιολόγησης προσφοράς
- Άρθρο 22: Αποδεικτικά μέσα (μη ύπαρξη λόγων αποκλεισμού, πλήρωση των κριτηρίων ποιοτικής επιλογής, έλεγχος νομιμοποίησης)
- Άρθρο 23: Διάφορα

## ΚΕΦΑΛΑΙΟ Α΄

### Άρθρο 1: Κύριος του Έργου – Αναθέτουσα Αρχή - Στοιχεία επικοινωνίας

#### 1. 1 Αναθέτουσα αρχή : Δήμος Πάρου

Επωνυμία	Δήμος Πάρου
Ταχυδρομική διεύθυνση	Αγίας Άννας
Πόλη	Παροικία Πάρου
Ταχυδρομικός Κωδικός	844 00
Χώρα	Ελλάδα
Κωδικός NUTS	EL305
Τηλέφωνο	2284360100
Φαξ	2284022078
Ηλεκτρονικό Ταχυδρομείο	info@paros.gr
Αρμόδιος για πληροφορίες	Διεύθυνση Τεχνικών Υπηρεσιών Τμήμα Συγκοινωνιών Μεταφορών και Ηλεκτρομηχανολογικών Έργων Γραφείο Προμηθειών Μωραϊτίδης Ιωάννης, Προϊστάμενος, τηλ.: 2284360146, φαξ: 2284023536, ηλεκτρονικό ταχυδρομείο: moraitidis@paros.gr
Γενική Διεύθυνση στο διαδίκτυο (URL)	www.paros.gr

1.2 Κύριος του Έργου ή Εργοδότης: Δήμος Πάρου

1.3 Φορέας Ανάθεσης: Δήμος Πάρου

1.4 Προϊστάμενη Αρχή : Οικονομική Επιτροπή του Δήμου Πάρου

1.5 Διευθύνουσα Υπηρεσία : Διεύθυνση Τεχνικών Υπηρεσιών του Δήμου Πάρου

1.6 Αρμόδιο Τεχνικό Συμβούλιο : Τεχνικό Συμβούλιο Δημοσίων Έργων της Περιφέρειας Νοτίου Αιγαίου

1.7 Η Υπηρεσία που διεξάγει τον διαγωνισμό είναι η Διεύθυνση Τεχνικών Υπηρεσιών του Δήμου Πάρου, στην οποία θα κατατεθούν οι προσφορές.

1.8 Εφόσον οι ανωτέρω υπηρεσίες μεταστεγασθούν κατά τη διάρκεια της διαδικασίας ανάθεσης ή εκτέλεσης της μελέτης, υποχρεούνται να δηλώσουν άμεσα τα νέα τους στοιχεία στους ενδιαφερόμενους/προσφέροντες ή στον ανάδοχο.

Εφόσον οι ανωτέρω υπηρεσίες ή/και τα αποφαινόμενα όργανα της αναθέτουσας αρχής/του αναθέτοντος φορέα καταργηθούν, συγχωνευτούν ή με οποιονδήποτε τρόπο μεταβληθούν κατά τη διάρκεια της διαδικασίας ανάθεσης ή εκτέλεσης της μελέτης, υποχρεούνται να δηλώσουν άμεσα και εγγράφως στους ενδιαφερόμενους/προσφέροντες ή στον ανάδοχο τα στοιχεία των υπηρεσιών ή αποφαινόμενων οργάνων, τα οποία κατά τον νόμο αποτελούν καθολικό διάδοχο των εν λόγω οργάνων που υπεισέρχονται στα δικαιώματα και υποχρεώσεις τους.

### Άρθρο 2: Παραλαβή εγγράφων σύμβασης και τευχών

2.1 Τα έγγραφα της σύμβασης για τον παρόντα διαγωνισμό είναι τα ακόλουθα:

α) η παρούσα διακήρυξη και η προκήρυξη σύμβασης

β) το Τυποποιημένο Έντυπο Υπεύθυνης Δήλωσης (Τ.Ε.Υ.Δ.) του άρθρου 79 παρ. 4 του ν 4412/2016,

- γ) το έντυπο οικονομικής προσφοράς,
  - δ) το τεύχος τεχνικών δεδομένων,
  - ε) η συγγραφή υποχρεώσεων,
  - στ) το τεύχος προεκτιμώμενων αμοιβών,
  - ζ) τα προσαρτήματα,
  - η) τυχόν συμπληρωματικές πληροφορίες και διευκρινίσεις που θα παρασχεθούν από την αναθέτουσα αρχή επί όλων των ανωτέρω,
- 2.2 Προσφέρεται ελεύθερη, πλήρης, άμεση και δωρεάν ηλεκτρονική πρόσβαση σε όλα τα έγγραφα της σύμβασης από τις 06/05/2019 στην ιστοσελίδα της αναθέτουσας αρχής [www.paros.gr](http://www.paros.gr).

Το έντυπο της οικονομικής προσφοράς παρέχεται ελεύθερα και δωρεάν στην ιστοσελίδα της αναθέτουσας αρχής [www.paros.gr](http://www.paros.gr).

Οι ενδιαφερόμενοι μπορούν ακόμα, να λάβουν γνώση των εγγράφων της σύμβασης στα γραφεία της Διεύθυνσης Τεχνικών Υπηρεσιών Δήμου Πάρου κατά τις εργάσιμες ημέρες και ώρες. Μπορούν επίσης να λάβουν αντίγραφα αυτών με δαπάνες και φροντίδα τους. Οι ενδιαφερόμενοι μπορούν να παραλάβουν τα παραπάνω στοιχεία και ταχυδρομικά, εφόσον τα ζητήσουν έγκαιρα, κατόπιν συνεννόησης με την αναθέτουσα αρχή, και αναλάβουν τη δαπάνη της αναπαραγωγής και της ταχυδρομικής αποστολής τους. Η αναθέτουσα αρχή αποστέλλει τα ζητηθέντα στοιχεία μέσω των Ελληνικών Ταχυδρομείων ή ιδιωτικών εταιρειών μεταφοράς αλληλογραφίας και χωρίς να φέρει ευθύνη για την έγκαιρη άφιξη τους στον ενδιαφερόμενο.

2.3 Εφόσον έχουν ζητηθεί εγκαίρως, ήτοι έως την 14/05/2019, η αναθέτουσα αρχή παρέχει σε όλους τους προσφέροντες που συμμετέχουν στη διαδικασία σύναψης σύμβασης συμπληρωματικές πληροφορίες σχετικά με τα έγγραφα της σύμβασης, το αργότερο 4 ημέρες πριν την λήξη της προθεσμίας παράδοσης των προσφορών, δηλαδή έως την 16/05/2019. Επίσης μέχρι την ημέρα αυτή, οι οικονομικοί φορείς μπορούν να ενημερώνονται για το “φάκελο δημόσιας σύμβασης μελέτης” που βρίσκεται στα γραφεία της Αναθέτουσας Αρχής και να λαμβάνουν φωτοαντίγραφα των περιεχομένων του.

### **Άρθρο 3: Υποβολή φακέλου προσφοράς**

3.1 Οι φάκελοι των προσφορών υποβάλλονται μέσα στην προθεσμία του άρθρου 14, είτε (α) με κατάθεσή τους στην Επιτροπή Διαγωνισμού, (Αίθουσα Δημοτικού Συμβουλίου Πάρου, Ταχυδρομική Διεύθυνση: Δήμος Πάρου, Αγίας Άννας, Παροικία Πάρου Τ.Κ. 844 00) είτε (β) με αποστολή, επί αποδείξει, προς την αναθέτουσα αρχή, (Ταχυδρομική Διεύθυνση: Δήμος Πάρου, Αγίας Άννας, Παροικία Πάρου Τ.Κ. 844 00) είτε (γ) με κατάθεσή τους στο πρωτόκολλο της αναθέτουσας αρχής (Ταχυδρομική Διεύθυνση: Δήμος Πάρου, Αγίας Άννας, Παροικία Πάρου Τ.Κ. 844 00)

Σε περίπτωση ταχυδρομικής αποστολής ή κατάθεσης στο πρωτόκολλο, οι φάκελοι προσφοράς γίνονται δεκτοί εφόσον έχουν πρωτοκολληθεί στο πρωτόκολλο της αναθέτουσας αρχής που διεξάγει τον διαγωνισμό, το αργότερο μέχρι την ημερομηνία και ώρα του διαγωνισμού, όπως ορίζονται στο άρθρο 14 της παρούσας. Η αναθέτουσα αρχή δεν φέρει ευθύνη για τυχόν ελλείψεις του περιεχομένου των προσφορών που αποστέλλονται ταχυδρομικά ούτε για καθυστερήσεις στην άφιξή τους. Δεν θα παραληφθούν φάκελοι ή άλλα έγγραφα από οποιοδήποτε ταχυδρομικό κατάστημα, ακόμα κι αν η αναθέτουσα αρχή ειδοποιηθεί εγκαίρως.

3.2 Οι προσφορές υποβάλλονται μέσα σε σφραγισμένο φάκελο (κυρίως φάκελος), στον οποίο πρέπει να αναγράφονται ευκρινώς τα ακόλουθα:

**Προς τον Πρόεδρο της Επιτροπής Διαγωνισμού  
Προσφορά  
του .....**  
**για τη μελέτη: «Στρατηγικό και Επιχειρησιακό  
Σχέδιο Βιώσιμης Αστικής Κινητικότητας για την Παροικία του Δήμου Πάρου»  
με αναθέτουσα αρχή το Δήμο Πάρου  
και ημερομηνία λήξης προθεσμίας υποβολής προσφορών 20/05/2019**

Ο κυρίως φάκελος της προσφοράς συνοδεύεται από αίτηση υποβολής προσφοράς στο διαγωνισμό, η οποία αναγράφει το διαγωνισμό στον οποίο αφορά, τα στοιχεία ταυτότητας του προσφέροντος (μεμονωμένου ή ένωσης), δηλαδή επωνυμία (ή ονοματεπώνυμο φυσικού προσώπου), απαραίτητα στοιχεία επικοινωνίας (ταχυδρομική διεύθυνση, αριθμό τηλεφώνου, fax, e-mail).

3.3 Εντός του κυρίως φακέλου της προσφοράς περιλαμβάνονται τα ακόλουθα:

- α) ξεχωριστός σφραγισμένος φάκελος, με την ένδειξη «Δικαιολογητικά Συμμετοχής» κατά τα οριζόμενα στο άρθρο 20.1 της παρούσης,
- β) ξεχωριστός σφραγισμένος φάκελος, με την ένδειξη «Τεχνική Προσφορά» κατά τα οριζόμενα στο άρθρο 20.2 της παρούσης. Εάν τα τεχνικά στοιχεία της προσφοράς δεν είναι δυνατόν, λόγω μεγάλου όγκου, να τοποθετηθούν στον κυρίως φάκελο, τότε αυτά συσκευάζονται χωριστά και ακολουθούν τον κυρίως φάκελο με τις ίδιες ενδείξεις, και
- γ) ξεχωριστός σφραγισμένος φάκελος (κλεισμένος με τρόπο που δε μπορεί να ανοιχθεί χωρίς να καταστεί τούτο αντιληπτό, επί ποινή αποκλεισμού), με την ένδειξη «Οικονομική Προσφορά», ο οποίος περιέχει τα οικονομικά στοιχεία της προσφοράς, κατά τα οριζόμενα στο άρθρο 20.3 της παρούσης.

Οι ως άνω ξεχωριστοί σφραγισμένοι φάκελοι φέρουν επίσης τις ενδείξεις του κυρίως φακέλου του άρθρου 3.2 της παρούσης.

3.4 Προσφορές που περιέρχονται στην αναθέτουσα αρχή με οποιοδήποτε τρόπο, πριν από την ημερομηνία υποβολής του άρθρου 14 της παρούσας, δεν αποσφραγίζονται, αλλά παραδίδονται στην Επιτροπή Διαγωνισμού κατά τα οριζόμενα στο άρθρο 4.1 της παρούσης.

3.5 Για τυχόν προσφορές που υποβάλλονται εκπρόθεσμα, η Επιτροπή Διαγωνισμού σημειώνει στο πρακτικό της την εκπρόθεσμη υποβολή (ακριβή ημερομηνία και ώρα που περιήλθε η προσφορά στην κατοχή της ή που παρελήφθη η συστημένη επιστολή από την αναθέτουσα αρχή ή που κατατέθηκε στο πρωτόκολλο της αναθέτουσα αρχής) και τις απορρίπτει ως μη κανονικές.

3.6 Οι προσφορές υπογράφονται και μονογράφονται ανά φύλλο για λογαριασμό του οικονομικού φορέα :

- α) από τον ίδιο το μελετητή (σε περίπτωση φυσικού προσώπου),
- β) το νόμιμο εκπρόσωπο του νομικού προσώπου (σε περίπτωση νομικού προσώπου) και
- γ) σε περίπτωση ένωσης οικονομικών φορέων που υποβάλλει κοινή προσφορά, είτε από όλους τους οικονομικούς φορείς που αποτελούν την ένωση είτε από εκπρόσωπό τους νομίμως εξουσιοδοτημένο.

Στην προσφορά απαραίτητως πρέπει να προσδιορίζεται η έκταση και το είδος της συμμετοχής του κάθε μέλους της ένωσης (συμπεριλαμβανομένης της κατανομής αμοιβής μεταξύ τους), καθώς και ο εκπρόσωπος/συντονιστής αυτής.

**Άρθρο 4 : Διαδικασία υποβολής και αξιολόγησης προσφορών**

4.1 Η έναρξη υποβολής των προσφορών που κατατίθενται κατά την καταληκτική ημερομηνία στην Επιτροπή Διαγωνισμού, σε δημόσια συνεδρίαση, κηρύσσεται από τον

Πρόεδρο αυτής, μισή ώρα πριν από την ώρα λήξης της προθεσμίας του άρθρου 14 της παρούσης. Η παραλαβή μπορεί να συνεχισθεί και μετά την ώρα λήξης, αν η υποβολή, που έχει εμπρόθεσμα αρχίσει, συνεχίζεται χωρίς διακοπή λόγω του πλήθους των προσελθόντων ενδιαφερομένων οικονομικών φορέων. Η λήξη της παραλαβής κηρύσσεται επίσης από τον Πρόεδρο της Επιτροπής Διαγωνισμού, με προειδοποίηση ολίγων λεπτών της ώρας και μετά την κήρυξη της λήξης δεν γίνεται δεκτή άλλη προσφορά.

Ο Πρόεδρος της Επιτροπής Διαγωνισμού επικοινωνεί, εν συνεχεία, αμέσως με το πρωτόκολλο της αναθέτουσας αρχής για να διαπιστώσει αν έχουν υποβληθεί προσφορές κατά το άρθρο 3.1 της παρούσης (η ώρα και ημέρα υποβολής αναγράφεται τόσο στο πρωτόκολλο όσο και πάνω στον κυρίως φάκελο, η δε σχετική καταχώρηση στον κυρίως φάκελο μονογράφεται από τον υπεύθυνο υπάλληλο) και σε καταφατική περίπτωση, μεταβαίνει μέλος της, κατ' εντολή του Προέδρου της και παραλαμβάνει τις προσφορές για να τηρηθεί η υπόλοιπη διαδικασία του διαγωνισμού.

4.2 Η Επιτροπή Διαγωνισμού στην καθορισμένη από την παρούσα ημέρα και ώρα ή μετά τη λήξη της παραλαβής σύμφωνα με τα προβλεπόμενα στο άρθρο 4.1 της παρούσης, αποσφραγίζει τους κυρίως φακέλους και στη συνέχεια, τους φακέλους των δικαιολογητικών συμμετοχής και τους φακέλους των Τεχνικών Προσφορών. Οι προσφορές που παραλαμβάνονται, καταχωρούνται κατά σειρά κατάθεσής τους σε σχετικό πρακτικό της Επιτροπής Διαγωνισμού, στο οποίο ειδικότερα αναφέρονται η σειρά προσέλευσης, η επωνυμία του οικονομικού φορέα, η τάξη και κατηγορία του, ο εξουσιοδοτημένος εκπρόσωπος και ο έλεγχος των δικαιολογητικών συμμετοχής. Όλοι οι φάκελοι αριθμούνται με τον αύξοντα αριθμό κατάθεσής τους, όπως καταχωρήθηκαν στο πρακτικό και μονογράφονται από τον Πρόεδρο και τα μέλη της Επιτροπής Διαγωνισμού.

4.3 Ο έλεγχος των τεχνικών προσφορών και η βαθμολόγησή τους, με την εφαρμογή των κριτηρίων ανάθεσης, διεξάγεται σε κλειστές συνεδριάσεις της Επιτροπής Διαγωνισμού. Το πρακτικό της Επιτροπής Διαγωνισμού ολοκληρώνεται με τη βαθμολογία των τεχνικών προσφορών και τη σχετική λεκτική αιτιολογία και υποβάλλεται στην αναθέτουσα αρχή. Οι τεχνικές προσφορές θεωρούνται αποδεκτές εφόσον οι επί μέρους βαθμολογίες των κριτηρίων ανάθεσης είναι πάνω από τα αντίστοιχα ελάχιστα όρια όπως καθορίζονται στο άρθρο 21 της παρούσης, αλλιώς απορρίπτονται και ο προσφέρων αποκλείεται της περαιτέρω διαδικασίας.

Στη συνέχεια, η Επιτροπή Διαγωνισμού, μετά τον έλεγχο των δικαιολογητικών συμμετοχής και την βαθμολογία των τεχνικών προσφορών, γνωστοποιεί, προ εύλογης προθεσμίας και με κάθε πρόσφορο τρόπο, σε όλους τους προσφέροντες, τον τόπο, την ημερομηνία και την ώρα της δημόσιας συνεδρίασης για την αποσφράγιση των οικονομικών προσφορών των συμμετεχόντων που πληρούν τις προϋποθέσεις συμμετοχής.

Σε περίπτωση διακοπής δημόσιας συνεδρίασης, η διαδικασία συνεχίζεται τις αμέσως επόμενες ημέρες. Σχετικώς εκδίδεται γραπτή ανακοίνωση του Προέδρου της Επιτροπής Διαγωνισμού, η οποία κοινοποιείται εγγράφως, με ηλεκτρονικό ταχυδρομείο, ταχυδρομικώς ή με φαξ ή με συνδυασμό των ανωτέρω μέσων σε όλους τους προσφέροντες για την ημερομηνία και ώρα της επόμενης δημόσιας συνεδρίασης.

4.4 Το σχετικό πρακτικό ελέγχου των δικαιολογητικών συμμετοχής και ελέγχου και βαθμολόγησης των τεχνικών προσφορών, εγκρίνεται από την αναθέτουσα αρχή. Κατά της απόφασης έγκρισης του πρακτικού, η οποία έχει κοινοποιηθεί με επιμέλεια της αναθέτουσας αρχής, χωρεί ένσταση κατά τα ειδικότερα οριζόμενα στο άρθρο 6 της παρούσας.

Εφόσον ασκηθεί και γίνει δεκτή ένσταση κατά της απόφασης έγκρισης του Πρακτικού ελέγχου των δικαιολογητικών συμμετοχής και ελέγχου και βαθμολόγησης των τεχνικών προσφορών, η Αναθέτουσα Αρχή αναπέμπει το Πρακτικό στην Επιτροπή του Διαγωνισμού, η οποία θα πρέπει να εφαρμόσει τη διαδικασία της παραγράφου 4.3 του παρόντος για

αξιολόγηση της τεχνικής προσφοράς και συντάσσει νέο Πρακτικό, το οποίο υποβάλλεται εκ νέου στην Αναθέτουσα Αρχή προς έγκριση.

4.5 Οι Φάκελοι της Οικονομικής Προσφοράς των προσφερόντων που αποκλείστηκαν (για οποιονδήποτε λόγο) κατά τα ανωτέρω και παραμένουν σφραγισμένοι, φυλάσσονται με μέριμνα της Επιτροπής, έως ότου παρέλθει η σχετική προθεσμία ή ενδεχομένως οι αποκλεισθέντες δηλώσουν εγγράφως ότι παραιτούνται του δικαιώματος υποβολής ενστάσεων.

4.6 Μετά την οριστικοποίηση της βαθμολογίας των τεχνικών προσφορών, η Επιτροπή Διαγωνισμού καλεί εγγράφως τους προσφέροντες, των οποίων οι προσφορές κρίθηκαν αποδεκτές σύμφωνα με το ανωτέρω Πρακτικό, σε δημόσια συνεδρίαση, σε ημερομηνία και ώρα που γνωστοποιείται εγγράφως σε αυτούς προ πέντε (5) ημερών, για την αποσφράγιση των οικονομικών τους προσφορών, εφόσον δεν έχει γίνει στην αρχική συνεδρίαση. Κατά την ημέρα και ώρα της συνεδρίασης, η Επιτροπή αποσφραγίζει τις οικονομικές προσφορές, τις μονογράφει και καταχωρεί το περιεχόμενό τους σε σχετικό Πρακτικό. Η υποβληθείσα οικονομική προσφορά κατά κατηγορία μελέτης απορρίπτεται εφόσον οι ποσότητες του φυσικού αντικείμενου της προσφοράς δεν αντιστοιχούν στο αντικείμενο της μελέτης, όπως προκύπτει από τα στοιχεία της περιπτ. (κε) της παρ. 2 του άρθρου 53 του ν. 4412/2016.

Ύστερα από τη βαθμολόγηση των αποδεκτών οικονομικών προσφορών και στάθμιση της βαθμολογίας της τεχνικής και οικονομικής προσφοράς κάθε προσφέροντος, η Επιτροπή προσδιορίζει την πλέον συμφέρουσα από οικονομική άποψη προσφορά βάσει βέλτιστης σχέσης ποιότητας – τιμής σύμφωνα με το άρθρο 21.1 της παρούσης και καταγράφει τις ενέργειές της και την εισήγησή της για την ανάθεση, σε σχετικό Πρακτικό. Το πρακτικό υποβάλλεται στην Αναθέτουσα Αρχή, προκειμένου να το εγκρίνει.

Επισημαίνεται ότι σε περίπτωση που οι προσφορές έχουν την ίδια ακριβώς τιμή (ισοδύναμες), επιλέγεται ο προσφέρων με τη μεγαλύτερη τιμή Τεχνικής προσφοράς και αν και αυτές είναι ισοδύναμες, η αναθέτουσα αρχή επιλέγει τον (προσωρινό) ανάδοχο με κλήρωση μεταξύ των οικονομικών φορέων που υπέβαλαν ισοδύναμες προσφορές. Η κλήρωση γίνεται ενώπιον της Επιτροπής Διαγωνισμού και παρουσία των οικονομικών φορέων που υπέβαλαν τις ισοδύναμες προσφορές.

Η απόφαση της Αναθέτουσας Αρχής κοινοποιείται με κάθε πρόσφορο μέσο στους προσφέροντες. Κατά της απόφασης έγκρισης χωρεί ένσταση κατά τα ειδικότερα οριζόμενα στο άρθρο 6 της παρούσης.

#### **Άρθρο 5: Πρόσκληση υποβολής δικαιολογητικών - Κατακύρωση – Πρόσκληση για υπογραφή σύμβασης**

5.1 Μετά την αξιολόγηση των προσφορών, η αναθέτουσα αρχή ειδοποιεί εγγράφως τον προσφέροντα, στον οποίο πρόκειται να γίνει η κατακύρωση («προσωρινό ανάδοχο»), να υποβάλει εντός προθεσμίας 10 ημερών από την κοινοποίηση της σχετικής έγγραφης ειδοποίησης σε αυτόν, τα δικαιολογητικά που προβλέπονται στο άρθρο 22 της παρούσης. Τα δικαιολογητικά υποβάλλονται στην αναθέτουσα αρχή σε σφραγισμένο φάκελο, ο οποίος παραδίδεται στην Επιτροπή Διαγωνισμού.

5.2 Αν δεν προσκομισθούν τα παραπάνω δικαιολογητικά ή υπάρχουν ελλείψεις σε αυτά που υποβλήθηκαν και ο προσωρινός ανάδοχος υποβάλλει εντός της προθεσμίας δέκα (10) ημερών, αίτημα προς το αρμόδιο όργανο αξιολόγησης για την παράταση της προθεσμίας υποβολής, το οποίο συνοδεύεται με αποδεικτικά έγγραφα από τα οποία να αποδεικνύεται ότι έχει αιτηθεί τη χορήγηση των δικαιολογητικών, η αναθέτουσα αρχή παρατείνει την προθεσμία υποβολής των δικαιολογητικών για όσο χρόνο απαιτηθεί για τη χορήγηση των δικαιολογητικών από τις αρμόδιες αρχές.

Το παρόν εφαρμόζεται αναλόγως και στις περιπτώσεις που η αναθέτουσα αρχή ζητήσει την προσκόμιση των δικαιολογητικών κατά τη διαδικασία αξιολόγησης των προσφορών και

πριν το στάδιο κατακύρωσης, κατ' εφαρμογή της διάταξης του άρθρου 79 παράγραφος 5 εδάφιο α' του Ν. 4412/2016, τηρουμένων των αρχών της ίσης μεταχείρισης και της διαφάνειας.

5.3 i) Αν κατά τον έλεγχο των παραπάνω δικαιολογητικών διαπιστωθεί ότι τα στοιχεία που δηλώθηκαν με το Τ.Ε.Υ.Δ. είναι ψευδή ή ανακριβή, ή  
 ii) αν δεν υποβληθούν στο προκαθορισμένο χρονικό διάστημα τα απαιτούμενα πρωτότυπα ή αντίγραφα των δικαιολογητικών, ή  
 iii) αν από τα δικαιολογητικά που προσκομίσθηκαν νομίμως και εμπροθέσμως, δεν αποδεικνύονται η μη συνδρομή των λόγων αποκλεισμού του άρθρου 18 της παρούσης ή η πλήρωση μιας ή περισσότερων από τις απαιτήσεις των κριτηρίων ποιοτικής επιλογής σύμφωνα με το άρθρο 19 της παρούσης,

ο προσωρινός ανάδοχος αποκλείεται και η κατακύρωση γίνεται στον προσφέροντα που υπέβαλε την αμέσως επόμενη πλέον συμφέρουσα από οικονομική άποψη προσφορά βάσει βέλτιστης σχέσης ποιότητας - τιμής, τηρουμένης της ανωτέρω διαδικασίας.

5.4 Αν επέλθουν μεταβολές στις προϋποθέσεις τις οποίες οι προσφέροντες είχαν δηλώσει ότι πληρούν, οι οποίες επήλθαν ή για τις οποίες έλαβε γνώση ο προσφέρων μετά την δήλωση και μέχρι την ημέρα της έγγραφης ειδοποίησης για την προσκόμιση των δικαιολογητικών του άρθρου 22 της παρούσας (οψιγενείς μεταβολές), οι προσφέροντες οφείλουν να ενημερώσουν αμελλητί την αναθέτουσα αρχή σχετικά και το αργότερο μέχρι την ημέρα της έγγραφης ειδοποίησης για την προσκόμιση των δικαιολογητικών του άρθρου 22 της παρούσας.

5.5 Αν κανένας από τους προσφέροντες δεν υπέβαλε αληθή ή ακριβή δήλωση ή αν κανένας από τους προσφέροντες δεν προσκομίζει ένα ή περισσότερα από τα απαιτούμενα δικαιολογητικά ή αν κανένας από τους προσφέροντες δεν αποδείξει ότι πληροί τα κριτήρια ποιοτικής επιλογής του άρθρου 19 της παρούσας, η διαδικασία ανάθεσης ματαιώνεται.

5.6 Η διαδικασία ελέγχου των δικαιολογητικών ολοκληρώνεται με τη σύνταξη πρακτικού από την Επιτροπή Διαγωνισμού και τη διαβίβαση του φακέλου στην **Οικονομική Επιτροπή** (αποφαινόμενο όργανο αναθέτουσας αρχής) για τη λήψη απόφασης, είτε για την κήρυξη του προσωρινού αναδόχου ως εκπτώτου, είτε για τη ματαίωση της διαδικασίας κατά την παρ. 5.5 του παρόντος άρθρου, είτε για την κατακύρωση της σύμβασης. Τα αποτελέσματα του ελέγχου των δικαιολογητικών επικυρώνονται με την απόφαση κατακύρωσης.

5.7 Όσοι υπέβαλαν παραδεκτές προσφορές λαμβάνουν γνώση των παραπάνω δικαιολογητικών που κατατέθηκαν στην έδρα της **Επιτροπής Διαγωνισμού** (Παροικία, 84400, Πάρος) εντός χρονικού διαστήματος **δέκα (10)** εργάσιμων ημερών από την ημερομηνία που κοινοποιήθηκε σε αυτούς, επί αποδείξει, η απόφαση κατακύρωσης.

5.8 Η αναθέτουσα αρχή κοινοποιεί αμέσως την απόφαση κατακύρωσης, μαζί με αντίγραφο όλων των πρακτικών της διαδικασίας ελέγχου και αξιολόγησης των προσφορών, σε κάθε προσφέροντα, εκτός από τον προσωρινό ανάδοχο με κάθε πρόσφορο τρόπο, όπως με τηλεομοιοτυπία, ηλεκτρονικό ταχυδρομείο κ.λπ., επί αποδείξει.

#### **Άρθρο 6: Ενστάσεις**

Σε περίπτωση ένστασης κατά πράξης της αναθέτουσας αρχής, η προθεσμία άσκησης της είναι πέντε (5) ημέρες από την κοινοποίηση της προσβαλλόμενης πράξης στον ενδιαφερόμενο οικονομικό φορέα. Για την άσκηση ένστασης κατά της διακήρυξης, η ένσταση υποβάλλεται μέχρι πέντε (5) ημέρες πριν από την καταληκτική ημερομηνία υποβολής προσφορών του άρθρου 14 της παρούσας.

Η ένσταση υποβάλλεται ενώπιον της αναθέτουσας αρχής, η οποία αποφασίζει, ύστερα από γνώμη της Επιτροπής Διαγωνισμού (ή του Τεχνικού Συμβουλίου για ενστάσεις κατά της διακήρυξης), εντός προθεσμίας δέκα (10) ημερών, μετά την άπρακτη πάροδο της οποίας τεκμαίρεται η απόρριψη της ένστασης. Για το παραδεκτό της άσκησης ένστασης,



απαιτείται, με την κατάθεση της ένστασης, η καταβολή παραβόλου υπέρ του Δημοσίου, ποσού ίσου με το ένα τοις εκατό (1%) επί της εκτιμώμενης αξίας της σύμβασης. Το παράβολο αυτό αποτελεί δημόσιο έσοδο. Το παράβολο επιστρέφεται με πράξη της αναθέτουσας αρχής, αν η ένσταση γίνει δεκτή από το αποφασίζον διοικητικό όργανο.

#### **Άρθρο 7: Συμπλήρωση – αποσαφήνιση πληροφοριών και δικαιολογητικών**

Η αναθέτουσα αρχή μπορεί να καλεί εγγράφως τους προσφέροντες να διευκρινίσουν ή να συμπληρώσουν τα έγγραφα ή δικαιολογητικά που έχουν υποβάλει, συμπεριλαμβανομένης της τεχνικής και οικονομικής προσφοράς τους, κατά τα ειδικότερα οριζόμενα στο άρθρο 102 του ν. 4412/2016.

#### **Άρθρο 8: Σύναψη σύμβασης**

8.1 Η απόφαση κατακύρωσης δεν παράγει τα έννομα αποτελέσματά της, εφόσον η αναθέτουσα αρχή δεν την κοινοποίησε σε όλους τους προσφέροντες.

8.2 Ο προσωρινός ανάδοχος υποβάλλει επικαιροποιημένα τα δικαιολογητικά του άρθρου 22 της παρούσας μετά από σχετική πρόσκληση της αναθέτουσας αρχής. Τα στοιχεία ελέγχονται από την Επιτροπή Διαγωνισμού και, εφόσον διαπιστωθεί ότι δεν έχουν εκλείψει οι προϋποθέσεις συμμετοχής του άρθρου 17 και τα κριτήρια ποιοτικής επιλογής του άρθρου 19 και δεν συντρέχουν λόγοι αποκλεισμού του άρθρου 18, κοινοποιείται η απόφαση κατακύρωσης στον προσωρινό ανάδοχο και καλείται να προσέλθει σε ορισμένο τόπο και χρόνο για την υπογραφή του συμφωνητικού, εντός είκοσι (20) ημερών από την κοινοποίηση σχετικής έγγραφης ειδικής πρόσκλησης, προσκομίζοντας και την απαιτούμενη εγγυητική επιστολή καλής εκτέλεσης.

8.3 Η υπογραφή του συμφωνητικού έχει αποδεικτικό χαρακτήρα. Εάν ο ανάδοχος δεν προσέλθει να υπογράψει το συμφωνητικό μέσα στην προθεσμία που ορίζεται στην ειδική πρόκληση, κηρύσσεται έκπτωτος, και η κατακύρωση γίνεται στον προσφέροντα που υπέβαλε την αμέσως επόμενη πλέον συμφέρουσα από οικονομική άποψη προσφορά. Αν κανένας από τους προσφέροντες δεν προσέλθει για την υπογραφή του συμφωνητικού, η διαδικασία ανάθεσης ματαιώνεται, σύμφωνα με την περ. β' της παρ. 1 του άρθρου 106 του ν. 4412/2016.

#### **Άρθρο 9: Σειρά ισχύος εγγράφων**

Μετά την υπογραφή του συμφωνητικού, η σειρά ισχύος των εγγράφων είναι η ακόλουθη:

1. Το Συμφωνητικό,
2. Η παρούσα Διακήρυξη με τα Προσαρτήματά της,
3. Η Οικονομική Προσφορά του Αναδόχου,
4. Η Τεχνική προσφορά του Αναδόχου,
5. Το τεύχος της Συγγραφής Υποχρεώσεων (Σ.Υ.) με τα Παραρτήματά της,
6. Το Τεύχος Τεχνικών Δεδομένων με τα Παραρτήματά του, το πρόγραμμα των απαιτούμενων μελετών και η τεκμηρίωση της σκοπιμότητας του έργου.
7. Το τεύχος των προεκτιμώμενων αμοιβών με τους αναλυτικούς υπολογισμούς της προεκτιμηθείσας αμοιβής κατά κατηγορία μελέτης.

#### **Άρθρο 10 : Γλώσσα Διαδικασίας**

10.1 Τα έγγραφα της σύμβασης συντάσσονται υποχρεωτικά στην ελληνική γλώσσα και προαιρετικά και σε άλλες γλώσσες, συνολικά ή μερικά. Σε περίπτωση ασυμφωνίας μεταξύ των τμημάτων των εγγράφων της σύμβασης που έχουν συνταχθεί σε περισσότερες γλώσσες, επικρατεί η ελληνική έκδοση. Τυχόν ενστάσεις ή προδικαστικές προσφυγές υποβάλλονται στην ελληνική γλώσσα.

10.2 Οι προσφορές και τα περιλαμβανόμενα σε αυτές στοιχεία, καθώς και τα αποδεικτικά έγγραφα συντάσσονται στην ελληνική γλώσσα ή συνοδεύονται από επίσημη μετάφρασή τους στην ελληνική γλώσσα.

10.3 Στα αλλοδαπά δημόσια έγγραφα και δικαιολογητικά εφαρμόζεται η Συνθήκη της Χάγης της 5.10.1961, που κυρώθηκε με το ν. 1497/1984 (Α' 188). Ειδικά τα αλλοδαπά ιδιωτικά έγγραφα μπορούν να συνοδεύονται από μετάφρασή τους στην ελληνική γλώσσα επικυρωμένη είτε από πρόσωπο αρμόδιο κατά τις διατάξεις της εθνικής νομοθεσίας είτε από πρόσωπο κατά νόμο αρμόδιο της χώρας στην οποία έχει συνταχθεί το έγγραφο. Επίσης, γίνονται υποχρεωτικά αποδεκτά ευκρινή φωτοαντίγραφα εγγράφων που έχουν εκδοθεί από αλλοδαπές αρχές και έχουν επικυρωθεί από δικηγόρο, σύμφωνα με τα προβλεπόμενα στην παρ. 2 περ. β του άρθρου 11 του ν. 2690/1999 "Κώδικας Διοικητικής Διαδικασίας", όπως αντικαταστάθηκε ως άνω με το άρθρο 1 παρ.2 του ν.4250/2014.

10.4 Ενημερωτικά και τεχνικά φυλλάδια και άλλα έντυπα - εταιρικά ή μη – με ειδικό τεχνικό περιεχόμενο μπορούν να υποβάλλονται σε άλλη γλώσσα, χωρίς να συνοδεύονται από μετάφραση στην ελληνική.

10.5 Η προφορική επικοινωνία με την αναθέτουσα αρχή, καθώς και μεταξύ αυτής και του αναδόχου, θα γίνονται υποχρεωτικά στην ελληνική γλώσσα. Ο ανάδοχος είναι υποχρεωμένος να διευκολύνει την επικοινωνία των αλλοδαπών υπαλλήλων του με την αναθέτουσα αρχή, με τον ορισμό και την παρουσία διερμηνέων.

#### **Άρθρο 11 : Εφαρμοστέα νομοθεσία**

Για την ανάθεση και εκτέλεση της σύμβασης, έχουν εφαρμογή, ιδίως, οι κατωτέρω διατάξεις, όπως ισχύουν κατά το χρόνο δημοσίευσης της παρούσας:

1. Ο ν. 4412/2016 "Δημόσιες Συμβάσεις Έργων, Προμηθειών και Υπηρεσιών (προσαρμογή στις Οδηγίες 2014/24/ΕΕ και 2014/25/ΕΕ" (Α' 147) και όλες οι κανονιστικές πράξεις που έχουν εκδοθεί προς εκτέλεσή του, καθώς και οι κατευθυντήριες οδηγίες και εγκύκλιοι που έχουν εκδοθεί για την ερμηνεία του.
2. Ο ν. 4605/2019 (Α' 52) «Εναρμόνιση της ελληνικής νομοθεσίας με την Οδηγία (ΕΕ) 2016/943 του Ευρωπαϊκού Κοινοβουλίου και του Συμβουλίου της 8ης Ιουνίου 2016 σχετικά με την προστασία της τεχνολογίας και των επιχειρηματικών πληροφοριών που δεν έχουν αποκαλυφθεί (εμπορικό απόρρητο) από την παράνομη απόκτηση, χρήση και αποκάλυψή τους (ΕΕL 157 της 15.6.2016) - Μέτρα για την επιτάχυνση του έργου του Υπουργείου Οικονομίας και Ανάπτυξης και άλλες διατάξεις».
3. Ο ν. 4472/2017 (Α' 74) και ιδίως τα άρθρα 118 και 119 αυτού.
4. Ο ν. 4270/2014 (Α' 143) «Αρχές δημοσιονομικής διαχείρισης και εποπτείας (ενσωμάτωση της Οδηγίας 2011/85/ΕΕ) – δημόσιο λογιστικό και άλλες διατάξεις» όπως ισχύει.
5. Ο ν. 4250/2014 «Διοικητικές Απλουστεύσεις - Καταργήσεις, Συγχωνεύσεις Νομικών Προσώπων και Υπηρεσιών του Δημοσίου Τομέα-Τροποποίηση Διατάξεων του π.δ. 318/1992 (Α' 161) και λοιπές ρυθμίσεις» (Α' 74) και ειδικότερα το άρθρο 1 αυτού.
6. Η παρ. Ζ του Ν. 4152/2013 (Α' 107) «Προσαρμογή της ελληνικής νομοθεσίας στην Οδηγία 2011/7 της 16.2.2011 για την καταπολέμηση των καθυστερήσεων πληρωμών στις εμπορικές συναλλαγές».
7. Ο ν. 4129/2013 (Α' 52) «Κύρωση του Κώδικα Νόμων για το Ελεγκτικό Συνέδριο» όπως τροποποιήθηκε και ισχύει.
8. Ο ν. 4013/2011 (Α' 204) «Σύσταση Ενιαίας Ανεξάρτητης Αρχής Δημοσίων Συμβάσεων και Κεντρικού Ηλεκτρονικού Μητρώου Δημοσίων Συμβάσεων...» όπως τροποποιήθηκε και ισχύει.
9. Ο ν. 3861/2010 (Α' 112) «Ενίσχυση της διαφάνειας με την υποχρεωτική ανάρτηση νόμων και πράξεων των κυβερνητικών, διοικητικών και αυτοδιοικητικών οργάνων στο διαδίκτυο "Πρόγραμμα Διαύγεια" και άλλες διατάξεις".

10. Ο ν. 3463/2006 (Φ.Ε.Κ. 114/8-6-2006, τ. Α'), «Κύρωση του Κώδικα Δήμων και Κοινοτήτων» (άρθρο 209), όπως αναδιατυπώθηκε και ισχύει σύμφωνα με το άρθρο 22 παρ. 3 του ν. 3536/2007 (Φ.Ε.Κ. 42/23-2-2007, τ. Α') «Ειδικές ρυθμίσεις θεμάτων μεταναστευτικής πολιτικής και λοιπών ζητημάτων αρμοδιότητας Υπουργείου Εσωτερικών, Δημόσιας Διοίκησης και Αποκέντρωσης».
11. Ο ν. 3852/2010 (Φ.Ε.Κ. 87/7-6-2010, τ. Α'), «Νέα Αρχιτεκτονική της Αυτοδιοίκησης και της Αποκεντρωμένης Διοίκησης-Πρόγραμμα Καλλικράτης» όπως τροποποιήθηκε και ισχύει.
12. Ο Ν. 4555/2018 (ΦΕΚ 133/Α'/19-07-2018) «Μεταρρύθμιση του θεσμικού πλαισίου της Τοπικής Αυτοδιοίκησης - Εμβάθυνση της Δημοκρατίας - Ενίσχυση της Συμμετοχής – Βελτίωση της οικονομικής και αναπτυξιακής λειτουργίας των Ο.Τ.Α. [Πρόγραμμα «ΚΛΕΙΣΘΕΝΗΣ Ι»] - Ρυθμίσεις για τον εκσυγχρονισμό του πλαισίου οργάνωσης και λειτουργίας των ΦΟΔΣΑ - Ρυθμίσεις για την αποτελεσματικότερη, ταχύτερη και ενιαία άσκηση των αρμοδιοτήτων σχετικά με την απονομή ιθαγένειας και την πολιτογράφηση - Λοιπές διατάξεις αρμοδιότητας Υπουργείου Εσωτερικών και άλλες διατάξεις».
13. Ο ν. 3548/2007 “Καταχώριση δημοσιεύσεων των φορέων του Δημοσίου στο νομαρχιακό και τοπικό Τύπο και άλλες διατάξεις” (Α' 68), όπως ισχύει.
14. Το π.δ. 80/2016 (Α 145) “Ανάληψη υποχρεώσεων από τους διατάκτες”.
15. Το άρθρο 26 του ν. 4024/2011 (Α 226) «Συγκρότηση συλλογικών οργάνων της διοίκησης και ορισμός των μελών τους με κλήρωση».
16. Η με αρ. ΔΙΣΚΠΟ/Φ.18/οικ.21508/04-11-2011 Απόφαση Υπ. Δ.Μ.Η.Δ. «Διενέργεια της διαδικασίας κληρώσεως για τον ορισμό μελών των συλλογικών οργάνων της διοίκησης για τη διεξαγωγή δημοσίων διαγωνισμών ή την ανάθεση ή την αξιολόγηση, παρακολούθηση, παραλαβή προμηθειών, υπηρεσιών ή έργων» (Β' 2540), που εκδόθηκε κατ' εξουσιοδότηση του άρθρου 26 του ν. 4024/2011 (Α' 226).
17. Ο ν. 2859/2000 “Κύρωση Κώδικα Φόρου Προστιθέμενης Αξίας (Φ.Π.Α.)” (Α' 248) όπως ισχύει.
18. Το π.δ. 28/2015 (Α' 34) “Κωδικοποίηση διατάξεων για την πρόσβαση σε δημόσια έγγραφα και στοιχεία”.
19. Ο ν. 2690/1999 (Α' 45) “Κύρωση του Κώδικα Διοικητικής Διαδικασίας και άλλες διατάξεις” όπως ισχύει.
20. Ο ν. 2121/1993 (Α' 25) “Πνευματική Ιδιοκτησία, Συγγενικά Δικαιώματα και Πολιτιστικά Θέματα”, όπως ισχύει.
21. Η με αρ. 57654 (Β' 1781/23.5.2017) Απόφασης του Υπουργού Οικονομίας και Ανάπτυξης «Ρύθμιση ειδικότερων θεμάτων λειτουργίας και διαχείρισης του Κεντρικού Ηλεκτρονικού Μητρώου Δημοσίων Συμβάσεων (ΚΗΜΔΗΣ) του Υπουργείου Οικονομίας και Ανάπτυξης».
22. Τα άρθρα 2Α, 11 παρ. 2, 39 και 40 του ν. 3316/2005 “Περί ανάθεσης και εκτέλεσης δημοσίων συμβάσεων εκπόνησης μελετών και παροχής υπηρεσιών” (Α' 42), όπως ισχύουν.
23. Ο ν. 4014/2011(Α' 209) «Περιβαλλοντική αδειοδότηση έργων και δραστηριοτήτων, ρύθμιση αυθαιρέτων σε συνάρτηση με δημιουργία περιβαλλοντικού ισοζυγίου και άλλες διατάξεις αρμοδιότητας Υπουργείου Περιβάλλοντος, Ενέργειας και Κλιματικής Αλλαγής».
24. Το π.δ. 138/2009 «Μητρώο Μελετητών και Εταιρειών Μελετών» (Α' 185).
25. Το π.δ. 696/1974 “Περί αμοιβών μηχανικών δια σύνταξιν μελετών, επίβλεψιν, παραλαβήν κλπ Συγκοινωνιακών, Υδραυλικών και Κτιριακών Εργων , ως και Τοπογραφικών, Κτηματογραφικών και Χαρτογραφικών Εργασιών και σχετικών τεχνικών προδιαγραφών μελετών” (Α' 301), όπως ισχύει, ως προς το μέρος Β'

- (Προδιαγραφές) και ως συγκριτικό στοιχείο για τη προεκτίμηση αμοιβών μελετών που δεν καλύπτονται από τον Κανονισμό αμοιβών.
26. Το ν.δ. 2726/1953 “περί τροποποίησης και συμπληρώσεων του άρθρου 59 του από 17.7/16.8.1923 Ν.Δ. περί σχεδίων πόλεων, κωμών, και συνοικισμών του Κράτους και οικοδομής αυτών”, όπως ισχύει μετά την τροποποίησή του με το ν. 3919/2011 (Α’32).
  27. Ο ν. 4278/2014 (Α’157) και ειδικότερα το άρθρο 59 αυτού «Άρση περιορισμών συμμετοχής εργοληπτικών επιχειρήσεων σε δημόσια έργα».
  28. Η με αρ. ΔΝΣγ/32129/ΦΝ 466/2017 Υπουργική Απόφαση (Β’ 2519) «Έγκριση Κανονισμού Προεκτιμώμενων Αμοιβών μελετών και παροχής τεχνικών και λοιπών συναφών επιστημονικών υπηρεσιών κατά τη διαδικασία της παρ. 8 δ του άρθρου 53 του ν. 4412/2016».
  29. Η Εγκύκλιος 11/2011 της ΓΓΔΕ/τ. Υ.ΜΕ.ΔΙ. «Εφαρμογή διατάξεων του Ν.3919/2011 που αφορούν την απελευθέρωση των κλειστών επαγγελματιών».
  30. Οι σε εκτέλεση των ανωτέρω νόμων εκδοθείσες κανονιστικές διατάξεις (πλην αυτών που ήδη προαναφέρθηκαν), καθώς και άλλες διατάξεις που αναφέρονται ρητά ή απορρέουν από τα οριζόμενα στα έγγραφα της παρούσας σύμβασης, καθώς και το σύνολο των διατάξεων του ασφαλιστικού, εργατικού, κοινωνικού, περιβαλλοντικού και φορολογικού δικαίου και γενικότερα κάθε διάταξη (νόμου, π.δ., υπουργικής απόφασης, κ.λ.π.) που διέπει την ανάθεση και εκτέλεση της παρούσας σύμβασης, έστω και αν δεν αναφέρονται ρητά.
  31. Οι ισχύουσες προδιαγραφές για τις ανατιθέμενες κατηγορίες μελετών.
  32. Προσθήκες και εν γένει προσαρμογές άρθρων της διακήρυξης (πέραν των όσων ήδη προβλέπονται ρητώς στο κείμενο της πρότυπης διακήρυξης) μπορούν να προστίθενται και να περιλαμβάνονται, μόνο εφόσον είναι απόλυτα συμβατές με την ισχύουσα κάθε φορά νομοθεσία.
  33. Τα υπ’ αριθμ. 91/2018 τεύχη δημοπράτησης της Διεύθυνσης Τεχνικών Υπηρεσιών του Δήμου Πάρου.
  34. Το Πρωτογενές Αίτημα με ΑΔΑΜ: 18REQ003957659 2018-11-06
  35. Το Εγκεκριμένο Αίτημα με ΑΔΑΜ: 19REQ004676652 2019-03-26
  36. Η υπ’ αριθμ. 96/15-04-2019 (Α.Δ.Α.: ) απόφαση του Δημοτικού Συμβουλίου Πάρου περί έγκρισης των τευχών δημοπράτησης και την διενέργεια συνοπτικού διαγωνισμού για την δημόσια σύμβαση εκπόνησης της μελέτης με τίτλο: «Στρατηγικό και Επιχειρησιακό Σχέδιο Βιώσιμης Αστικής Κινητικότητας για την Παροικία του Δήμου Πάρου».
  37. Η υπ’ αριθμ. 71/17-04-2019 (ΑΔΑ:ΩΛΖ2ΩΞΓ-ΠΥΛ) απόφαση της Οικονομικής Επιτροπής του Δήμου Πάρου για την έγκριση των Τεχνικών Προδιαγραφών και των όρων της Διακήρυξης.

## ΚΕΦΑΛΑΙΟ Β’

### Άρθρο 12: Εκτιμώμενη αξία – Χρηματοδότηση – Προθεσμίες της σύμβασης

12.1 Η εκτιμώμενη αξία της σύμβασης ανέρχεται σε 58.766,37 € (χωρίς Φ.Π.Α. 24%) και περιλαμβάνει τις προεκτιμώμενες αμοιβές των παρακάτω επιμέρους κατηγοριών μελετών:

1. 46.040,40 € για μελέτη κατηγορίας 10 και
2. 5.060,79 € για μελέτη κατηγορίας 16

7.665,18 € για απρόβλεπτες δαπάνες

Η εν λόγω δημόσια σύμβαση θα χρηματοδοτηθεί από πόρους του Δήμου Πάρου και θα βαρύνει τις σχετικές πιστώσεις του προϋπολογισμού των οικονομικών ετών 2019 και 2020 (Πολυετής Υποχρέωση), όπως αυτές εγκρίθηκαν με την υπ’ αριθμ. 1726/13-11-2018

(Α.Δ.Α.: ΩΖΒΗΩΞΓ-ΔΤΑ) απόφαση του Δημάρχου Πάρου περί έγκρισης πραγματοποίησης πολυετών δαπανών και διάθεσης ισόποσων πιστώσεων.

Η δε πίστωση θα βαρύνει:

α) για το έτος 2019 τον Κ.Α. 30-7413.008 κατά 50.000,00 €, του προϋπολογισμού δαπανών του οικονομικού έτους 2019 του Δήμου Πάρου.

β) για το έτος 2020 τον Κ.Α. 30-7413.008 κατά 22.870,30 €, όπως αυτή θα προβλεφθεί στον προϋπολογισμό δαπανών του οικονομικού έτους 2020 του Δήμου Πάρου.

Η σύμβαση υπόκειται στις νόμιμες κρατήσεις, περιλαμβανομένης της κράτησης ύψους 0,07 % υπέρ των λειτουργικών αναγκών της Ενιαίας Ανεξάρτητης Αρχής Δημοσίων Συμβάσεων, σύμφωνα με το άρθρο 4 παρ. 3 του Ν 4013/2011, καθώς και της κράτησης ύψους 0,06 % υπέρ των λειτουργικών αναγκών της Αρχής Εξέτασης Προδικαστικών Προσφυγών, σύμφωνα με το άρθρο 350 παρ. 3 του ν. 4412/2016.

12.2 Οι μονάδες φυσικού αντικειμένου, τα ποσοτικά στοιχεία από το Τεύχος Τεχνικών Δεδομένων και οι τιμές μονάδος που χρησιμοποιήθηκαν για τους υπολογισμούς των άνω προεκτιμώμενων αμοιβών, αναφέρονται αναλυτικά στο τεύχος προεκτιμώμενων αμοιβών.

Οι οικονομικοί φορείς οφείλουν, για την υποβολή της τεχνικής και της οικονομικής προσφοράς, να μελετήσουν τα τεχνικά στοιχεία του έργου, η δε οικονομική τους προσφορά περιλαμβάνει τη συνολική αμοιβή τους για το σύνολο του προς μελέτη αντικειμένου, όπως αυτό προδιαγράφεται στο Φάκελο δημόσιας σύμβασης. Τεκμαίρεται σχετικά ότι ο ανάδοχος έλαβε υπόψη, κατά τη μελέτη του Φακέλου δημόσιας σύμβασης, την πιθανότητα να μην αντιστοιχούν οι ποσότητες μονάδων φυσικού αντικειμένου, που αναφέρονται στο τεύχος της προεκτιμώμενης αμοιβής, στις τελικές ποσότητες που θα απαιτηθούν για την εκπόνηση της μελέτης και διαμόρφωσε ανάλογα την οικονομική του προσφορά. Εφόσον προκύψουν διαφορές, εφαρμόζεται το άρθρο 186 του ν. 4412/2016.

12.3 Ως ημερομηνία έναρξης των προθεσμιών της σύμβασης για τις υποχρεώσεις του Αναδόχου ορίζεται η ημερομηνία υπογραφής του συμφωνητικού.

Η συνολική προθεσμία για την περαίωση του αντικειμένου της σύμβασης ορίζεται σε οκτώ (8) μήνες από την υπογραφή του συμφωνητικού.

Ο καθαρός χρόνος ολοκλήρωσης του μελετητικού αντικειμένου ορίζεται σε πέντε (5) μήνες.

Η αναθέτουσα αρχή διατηρεί το δικαίωμα να ορίσει, κατά την υπογραφή του συμφωνητικού, μεταγενέστερο χρόνο έναρξης των προθεσμιών της σύμβασης.

Στον ανάδοχο χορηγείται προκαταβολή κατά τους όρους των άρθρων 72 και 187 παρ. 2 περ. α) του ν. 4412/2016.

### **Άρθρο 13: Προσφορές – Χρόνος ισχύος προσφορών**

13.1 Εναλλακτικές προσφορές δεν γίνονται δεκτές

13.2 Κάθε προσφέρων μπορεί να υποβάλει μόνο μία προσφορά.

13.3 Δεν γίνονται δεκτές προσφορές για μέρος του συμβατικού αντικειμένου της μελέτης.

13.4 Οι προσφορές θα ισχύουν για 6 μήνες από την ημέρα λήξης της προθεσμίας υποβολής προσφορών του επομένου άρθρου. Η αναθέτουσα αρχή μπορεί, πριν τη λήξη της προσφοράς, να ζητά από τους προσφέροντες να παρατείνουν τη διάρκεια ισχύος της προσφοράς τους και της εγγύησης συμμετοχής.

### **Άρθρο 14 : Ημερομηνία λήξης προθεσμίας υποβολής προσφορών**

Ως ημερομηνία λήξης της προθεσμίας υποβολής των προσφορών στην Αναθέτουσα Αρχή ορίζεται η **20/05/2019, ημέρα Δευτέρα και ώρα 11:00 π.μ..**

Προσφορές που υποβάλλονται εκπρόθεσμα απορρίπτονται ως μη κανονικές, κατά το άρθρο 3.5 της παρούσης.

**Άρθρο 15 : Εγγυήσεις****15.1 Εγγύηση Συμμετοχής.**

Δεν απαιτείται.

**15.2 Εγγύηση καλής εκτέλεσης**

Για την υπογραφή της σύμβασης απαιτείται η παροχή εγγύησης καλής εκτέλεσης, σύμφωνα με το άρθρο 72 παρ. 1 β) του ν. 4412/2016, το ύψος της οποίας καθορίζεται σε ποσοστό 5% επί της αξίας της σύμβασης, χωρίς Φ.Π.Α. και κατατίθεται πριν ή κατά την υπογραφή της σύμβασης. Η εγγύηση καλής εκτέλεσης καταπίπτει στην περίπτωση παράβασης των όρων της σύμβασης, όπως αυτή ειδικότερα ορίζει.

Η εγγύηση καλής εκτέλεσης πρέπει να περιλαμβάνει κατ' ελάχιστον τα ακόλουθα στοιχεία

- α) την ημερομηνία έκδοσης,
- β) τον εκδότη,
- γ) την αναθέτουσα αρχή προς την οποία απευθύνονται (ή τον κύριο του έργου),
- δ) τον αριθμό της εγγύησης,
- ε) το ποσό που καλύπτει η εγγύηση. Στην περίπτωση ένωσης οικονομικών φορέων, η εγγύηση συμμετοχής περιλαμβάνει και τον όρο ότι η εγγύηση καλύπτει τις υποχρεώσεις όλων των οικονομικών φορέων που συμμετέχουν στην ένωση.
- στ) την πλήρη επωνυμία, τον Α.Φ.Μ. και τη διεύθυνση του οικονομικού φορέα υπέρ του οποίου εκδίδεται η εγγύηση (στην περίπτωση ένωσης, αναγράφονται όλα τα παραπάνω για κάθε μέλος της ένωσης),
- ζ) τους όρους ότι: αα) η εγγύηση παρέχεται ανέκκλητα και ανεπιφύλακτα, ο δε εκδότης παραιτείται του δικαιώματος της διαιρέσεως και της διζήσεως, και ββ) ότι σε περίπτωση κατάρτησης αυτής, το ποσό της κατάρτησης υπόκειται στο εκάστοτε ισχύον τέλος χαρτοσήμου.
- η) τα στοιχεία της σχετικής διακήρυξης και την ημερομηνία διενέργειας του διαγωνισμού,
- θ) την ημερομηνία λήξης ή τον χρόνο ισχύος της εγγύησης,
- ι) την ανάληψη υποχρέωσης από τον εκδότη της εγγύησης να καταβάλει το ποσό της εγγύησης ολικά ή μερικά εντός πέντε (5) ημερών μετά από απλή έγγραφη ειδοποίηση εκείνου προς τον οποίο απευθύνεται, και επιπρόσθετα, τον αριθμό και τον τίτλο της σχετικής σύμβασης.

Σε περίπτωση τροποποίησης της σύμβασης κατά το άρθρο 132 ν. 4412/2016, η οποία συνεπάγεται αύξηση της συμβατικής αξίας, ο ανάδοχος είναι υποχρεωμένος να καταθέσει πριν την τροποποίηση, συμπληρωματική εγγύηση, το ύψος της οποίας ανέρχεται σε ποσοστό 5% επί του ποσού της αύξησης χωρίς ΦΠΑ.

Η εγγύηση καλής εκτέλεσης της σύμβασης καλύπτει συνολικά και χωρίς διακρίσεις την εφαρμογή όλων των όρων της σύμβασης και κάθε απαίτηση της αναθέτουσας αρχής ή του κυρίου του έργου έναντι του αναδόχου.

Η εγγύηση καλής εκτέλεσης καταπίπτει υπέρ του κυρίου του έργου, με αιτιολογημένη απόφαση του Προϊσταμένου της Διευθύνουσας Υπηρεσίας, ιδίως μετά την οριστικοποίηση της έκπτωσης του αναδόχου. Η ένσταση του αναδόχου κατά της αποφάσεως δεν αναστέλλει την είσπραξη του ποσού της εγγυήσεως.

**15.3 Εγγύηση προκαταβολής**

Δύναται να χορηγηθεί στον ανάδοχο έντοκη προκαταβολή σύμφωνα με τα άρθρα 72 και 187 του ν. 4412/2017 ύψους έως 15 % της αξίας της σύμβασης.

15.4 Οι ως άνω εγγυητικές επιστολές εκδίδονται από πιστωτικά ή χρηματοδοτικά ιδρύματα ή ασφαλιστικές επιχειρήσεις κατά την έννοια των περιπτώσεων β' και γ' της παρ. 1 του άρθρου 14 του ν. 4364/ 2016 (Α' 13) που λειτουργούν νόμιμα στα κράτη- μέλη της Ένωσης ή

του Ευρωπαϊκού Οικονομικού Χώρου ή στα κράτη-μέρη της ΣΔΣ και έχουν, σύμφωνα με τις ισχύουσες διατάξεις, το δικαίωμα αυτό. Μπορούν, επίσης, να εκδίδονται από το Ε.Τ.Α.Α. - Τ.Μ.Ε.Δ.Ε. ή να παρέχονται με γραμμάτιο του Ταμείου Παρακαταθηκών και Δανείων με παρακατάθεση σε αυτό του αντίστοιχου χρηματικού ποσού. Αν συσταθεί παρακαταθήκη με γραμμάτιο παρακατάθεσης χρεογράφων στο Ταμείο Παρακαταθηκών και Δανείων, τα τοκομερίδια ή μερίσματα που λήγουν κατά τη διάρκεια της εγγύησης επιστρέφονται μετά τη λήξη τους στον υπέρ ου η εγγύηση οικονομικό φορέα.

Οι εγγυητικές επιστολές εκδίδονται κατ' επιλογή του οικονομικού φορέα/αναδόχου από ένα ή περισσότερους εκδότες της παραπάνω παραγράφου, ανεξαρτήτως του ύψους των.

Εάν η εγγύηση εκδοθεί από αλλοδαπό πιστωτικό ίδρυμα μπορεί να συνταχθεί σε μία από τις επίσημες γλώσσες της Ευρωπαϊκής Ένωσης, αλλά θα συνοδεύεται απαραίτητα από μετάφραση στην ελληνική γλώσσα, σύμφωνα και με τα ειδικότερα οριζόμενα στο άρθρο 10.3. της παρούσας.

15.5 Η αναθέτουσα αρχή επικοινωνεί με τους φορείς που φέρονται να έχουν εκδώσει τις εγγυητικές επιστολές, προκειμένου να διαπιστώσει την εγκυρότητά τους.

#### **Άρθρο 16: Δημοσιότητα – Δαπάνες δημοσίευσης**

Το πλήρες κείμενο της παρούσας διακήρυξης δημοσιεύεται στο ΚΗΜΔΗΣ.

Περίληψη της παρούσας διακήρυξης δημοσιεύεται την ιστοσελίδα της αναθέτουσας αρχής ([www.paros.gr](http://www.paros.gr)).

Οι δαπάνες δημοσίευσης της διακήρυξης στον ελληνικό τύπο βαρύνουν, σε κάθε περίπτωση, τον ανάδοχο και εισπράττονται με τον πρώτο λογαριασμό πληρωμής της σύμβασης.

Η απόφαση ανάθεσης θα δημοσιευθεί στο Κ.Η.Μ.Δ.Η.Σ. (άρθρο 66 , Ν.4412/2016) και στο ενημερωτικό δελτίο του Τ.Ε.Ε.

## ΚΕΦΑΛΑΙΟ Γ΄

Η σύμβαση ανατίθεται βάσει του κριτηρίου του άρθρου 21 της παρούσας, σε προσφέροντα ο οποίος δεν αποκλείεται από τη συμμετοχή βάσει του άρθρου 18 και πληροί τα κριτήρια επιλογής του άρθρου 19.

### Άρθρο 17: Δικαιούμενοι συμμετοχής στο διαγωνισμό

17.1. Δικαίωμα συμμετοχής έχουν φυσικά ή νομικά πρόσωπα, ή ενώσεις αυτών που δραστηριοποιούνται στην εκπόνηση μελετών των κατηγοριών που αναφέρονται στο άρθρο 12.1 και που είναι εγκατεστημένα σε:

- α) σε κράτος-μέλος της Ένωσης,
- β) σε κράτος-μέλος του Ευρωπαϊκού Οικονομικού Χώρου (Ε.Ο.Χ.),
- γ) σε τρίτες χώρες που έχουν υπογράψει και κυρώσει τη ΣΔΣ, στο βαθμό που η υπό ανάθεση δημόσια σύμβαση καλύπτεται από τα Παραρτήματα 1, 2, 4 και 5 και τις γενικές σημειώσεις του σχετικού με την Ένωση Προσαρτήματος Ι της ως άνω Συμφωνίας, καθώς και
- δ) σε τρίτες χώρες που δεν εμπίπτουν στην περίπτωση γ΄ της παρούσας παραγράφου και έχουν συνάψει διμερείς ή πολυμερείς συμφωνίες με την Ένωση σε θέματα διαδικασιών ανάθεσης δημοσίων συμβάσεων.

17.2 Οικονομικός φορέας συμμετέχει είτε μεμονωμένα είτε ως μέλος ένωσης.

17.3 Οι ενώσεις οικονομικών φορέων συμμετέχουν υπό τους όρους των παρ. 2 και 3 του άρθρου 19 και των σημείων γ) και δ) της παρ. 1 του άρθρου 77 του ν. 4412/2016. Δεν απαιτείται από τις εν λόγω ενώσεις να περιβληθούν συγκεκριμένη νομική μορφή για την υποβολή προσφοράς. Η ένωση των φυσικών ή νομικών προσώπων μπορεί να αφορά στην ίδια ή σε διαφορετικές κατηγορίες μελετών.

### Άρθρο 18: Λόγοι αποκλεισμού

18.1 Κάθε προσφέρων αποκλείεται από την συμμετοχή στην παρούσα διαδικασία σύναψης σύμβασης, εφόσον συντρέχει στο πρόσωπό του (αν πρόκειται για μεμονωμένο φυσικό ή νομικό πρόσωπο) ή σε ένα από τα μέλη του (αν πρόκειται περί ένωσης οικονομικών φορέων) ένας από τους λόγους των παρακάτω περιπτώσεων:

18.1.1 Υπάρχει εις βάρος του προσφέροντος αμετάκλητη καταδικαστική απόφαση για έναν από τους ακόλουθους λόγους :

α) συμμετοχή σε εγκληματική οργάνωση, όπως αυτή ορίζεται στο άρθρο 2 της απόφασης-πλαίσιο 2008/841/ΔΕΥ του Συμβουλίου της 24<sup>ης</sup> Οκτωβρίου 2008, για την καταπολέμηση του οργανωμένου εγκλήματος(ΕΕ L 300 της 11.11.2008 σ.42),

β) δωροδοκία, όπως ορίζεται στο άρθρο 3 της σύμβασης περί της καταπολέμησης της διαφθοράς στην οποία ενέχονται υπάλληλοι των Ευρωπαϊκών Κοινοτήτων ή των κρατών μελών της Ένωσης (ΕΕ C 195 της 25.6.1997, σ. 1) και στην παρ. 1 του άρθρου 2 της απόφασης-πλαίσιο 2003/568/ΔΕΥ του Συμβουλίου της 22ας Ιουλίου 2003, για την καταπολέμηση της δωροδοκίας στον ιδιωτικό τομέα (ΕΕ L 192 της 31.7.2003, σ. 54), καθώς και όπως ορίζεται στην κείμενη νομοθεσία ή στο εθνικό δίκαιο του οικονομικού φορέα,

γ) απάτη, κατά την έννοια του άρθρου 1 της σύμβασης σχετικά με την προστασία των οικονομικών συμφερόντων των Ευρωπαϊκών Κοινοτήτων (ΕΕ C 316 της 27.11.1995, σ. 48), η οποία κυρώθηκε με το ν. 2803/2000 (Α΄ 48),

δ) τρομοκρατικά εγκλήματα ή εγκλήματα συνδεόμενα με τρομοκρατικές δραστηριότητες, όπως ορίζονται, αντιστοίχως, στα άρθρα 1 και 3 της απόφασης-πλαίσιο 2002/475/ΔΕΥ του Συμβουλίου της 13ης Ιουνίου 2002, για την καταπολέμηση της τρομοκρατίας (ΕΕ L 164 της 22.6.2002, σ. 3) ή ηθική αυτουργία ή συνέργεια ή απόπειρα διάπραξης εγκλήματος, όπως ορίζονται στο άρθρο 4 αυτής,

ε) νομιμοποίηση εσόδων από παράνομες δραστηριότητες ή χρηματοδότηση της τρομοκρατίας, όπως αυτές ορίζονται στο άρθρο 1 της Οδηγίας 2005/60/ΕΚ του Ευρωπαϊκού



Κοινοβουλίου και του Συμβουλίου της 26ης Οκτωβρίου 2005, σχετικά με την πρόληψη της χρησιμοποίησης του χρηματοπιστωτικού συστήματος για τη νομιμοποίηση εσόδων από παράνομες δραστηριότητες και τη χρηματοδότηση της τρομοκρατίας (ΕΕ L 309 της 25.11.2005, σ. 15), η οποία ενσωματώθηκε στην εθνική νομοθεσία με το ν. 3691/2008 (Α' 166),

στ) παιδική εργασία και άλλες μορφές εμπορίας ανθρώπων, όπως ορίζονται στο άρθρο 2 της Οδηγίας 2011/36/ΕΕ του Ευρωπαϊκού Κοινοβουλίου και του Συμβουλίου της 5ης Απριλίου 2011, για την πρόληψη και την καταπολέμηση της εμπορίας ανθρώπων και για την προστασία των θυμάτων της, καθώς και για την αντικατάσταση της απόφασης-πλαίσιο 2002/629/ΔΕΥ του Συμβουλίου (ΕΕ L 101 της 15.4.2011, σ. 1), η οποία ενσωματώθηκε στην εθνική νομοθεσία με το ν. 4198/2013 (Α' 215).

Η υποχρέωση αποκλεισμού προσφέροντος εφαρμόζεται επίσης όταν το πρόσωπο εις βάρος του οποίου εκδόθηκε αμετάκλητη καταδικαστική απόφαση είναι μέλος του διοικητικού, διευθυντικού ή εποπτικού οργάνου του εν λόγω προσφέροντος ή έχει εξουσία εκπροσώπησης, λήψης αποφάσεων ή ελέγχου σε αυτό.

Στις περιπτώσεις εταιρειών περιορισμένης ευθύνης (Ε.Π.Ε.), προσωπικών εταιρειών (Ο.Ε. και Ε.Ε.), και ιδιωτικών κεφαλαιουχικών εταιρειών (Ι.Κ.Ε.), η υποχρέωση του προηγούμενου εδαφίου αφορά τους διαχειριστές. Στις περιπτώσεις ανωνύμων εταιρειών (Α.Ε.), η εν λόγω υποχρέωση αφορά τον Διευθύνοντα Σύμβουλο, καθώς και όλα τα μέλη του Διοικητικού Συμβουλίου. Στις περιπτώσεις των συνεταιρισμών, η εν λόγω υποχρέωση αφορά τα μέλη του Διοικητικού Συμβουλίου.

18.1.2 α) Ο προσφέρων έχει αθετήσει τις υποχρεώσεις του όσον αφορά στην καταβολή φόρων ή εισφορών κοινωνικής ασφάλισης και αυτό έχει διαπιστωθεί από δικαστική ή διοικητική απόφαση με τελεσίδικη και δεσμευτική ισχύ, σύμφωνα με διατάξεις της χώρας όπου είναι εγκατεστημένος ή την εθνική νομοθεσία ή/και

β) η αναθέτουσα αρχή μπορεί να αποδείξει με τα κατάλληλα μέσα ότι ο προσφέρων έχει αθετήσει τις υποχρεώσεις του όσον αφορά την καταβολή φόρων ή εισφορών κοινωνικής ασφάλισης.

Αν ο προσφέρων είναι Έλληνας πολίτης ή έχει την εγκατάστασή του στην Ελλάδα, οι υποχρεώσεις του που αφορούν στις εισφορές κοινωνικής ασφάλισης καλύπτουν τόσο την κύρια όσο και την επικουρική ασφάλιση.

Δεν αποκλείεται ο προσφέρων, όταν έχει εκπληρώσει τις υποχρεώσεις του είτε καταβάλλοντας τους φόρους ή τις εισφορές κοινωνικής ασφάλισης που οφείλει, συμπεριλαμβανομένων, κατά περίπτωση, των δεδουλευμένων τόκων ή των προστίμων είτε υπαγόμενος σε δεσμευτικό διακανονισμό για την καταβολή τους.

18.1.2Α Η αναθέτουσα αρχή γνωρίζει ή μπορεί να αποδείξει με τα κατάλληλα μέσα ότι έχουν επιβληθεί σε βάρος του οικονομικού φορέα, μέσα σε χρονικό διάστημα δύο (2) ετών πριν από την ημερομηνία λήξης της προθεσμίας υποβολής προσφοράς:

αα) τρεις (3) πράξεις επιβολής προστίμου από τα αρμόδια ελεγκτικά όργανα του Σώματος Επιθεώρησης Εργασίας για παραβάσεις της εργατικής νομοθεσίας που χαρακτηρίζονται, σύμφωνα με την υπουργική απόφαση 2063/Δ1632/2011 (Β' 266), όπως εκάστοτε ισχύει, ως «υψηλής» ή «πολύ υψηλής» σοβαρότητας, οι οποίες προκύπτουν αθροιστικά από τρεις (3) διενεργηθέντες ελέγχους, ή ββ) δύο (2) πράξεις επιβολής προστίμου από τα αρμόδια ελεγκτικά όργανα του Σώματος Επιθεώρησης Εργασίας για παραβάσεις της εργατικής νομοθεσίας που αφορούν την αδήλωτη εργασία, οι οποίες προκύπτουν αθροιστικά από δύο (2) διενεργηθέντες ελέγχους.

Οι υπό αα' και ββ' κυρώσεις πρέπει να έχουν αποκτήσει τελεσίδικη και δεσμευτική ισχύ.

18.1.3 Κατ' εξαίρεση, όταν ο αποκλεισμός είναι σαφώς δυσανάλογος, ιδίως όταν μόνο μικρά ποσά των φόρων ή των εισφορών κοινωνικής ασφάλισης δεν έχουν καταβληθεί ή όταν ο προσφέρων ενημερώθηκε σχετικά με το ακριβές ποσό που οφείλεται λόγω αθέτησης των υποχρεώσεων του όσον αφορά στην καταβολή φόρων ή εισφορών κοινωνικής ασφάλισης σε χρόνο κατά τον οποίο δεν είχε τη δυνατότητα να λάβει μέτρα, σύμφωνα με το τελευταίο εδάφιο της της περ. β' παρ. 2 του άρθρου 73 ν. 4412/2016, πριν από την εκπνοή της προθεσμίας υποβολής προσφοράς του άρθρου 14 της παρούσας, δεν εφαρμόζεται η παράγραφος 18.1.2.

18.1.4 Σε οποιαδήποτε από τις ακόλουθες καταστάσεις:

(α) Ο προσφέρων έχει αθετήσει τις ισχύουσες υποχρεώσεις του που προβλέπονται στην παρ. 2 του άρθρου 18 του ν. 4412/2016 και αφορούν υποχρεώσεις που απορρέουν από τις διατάξεις της περιβαλλοντικής, κοινωνικοασφαλιστικής και εργατικής νομοθεσίας, που έχουν θεσπισθεί με το δίκαιο της Ένωσης, το εθνικό δίκαιο, συλλογικές συμβάσεις ή διεθνείς διατάξεις περιβαλλοντικού, κοινωνικού και εργατικού δικαίου, οι οποίες απαριθμούνται στο Παράρτημα Χ του Προσαρτήματος Α' του ν. 4412/2016,

(β) Ο προσφέρων τελεί υπό πτώχευση ή έχει υπαχθεί σε διαδικασία εξυγίανσης ή ειδικής εκκαθάρισης ή τελεί υπό αναγκαστική διαχείριση από εκκαθαριστή ή από το δικαστήριο ή έχει υπαχθεί σε διαδικασία πτωχευτικού συμβιβασμού ή έχει αναστείλει τις επιχειρηματικές του δραστηριότητες ή εάν βρίσκεται σε οποιαδήποτε ανάλογη κατάσταση προκύπτουσα από παρόμοια διαδικασία, προβλεπόμενη σε εθνικές διατάξεις νόμου. Η αναθέτουσα αρχή μπορεί να μην αποκλείει έναν οικονομικό φορέα, ο οποίος βρίσκεται σε μια εκ των καταστάσεων που αναφέρονται στην παραπάνω περίπτωση, υπό την προϋπόθεση ότι η αναθέτουσα αρχή έχει αποδείξει ότι ο εν λόγω φορέας είναι σε θέση να εκτελέσει τη σύμβαση, λαμβάνοντας υπόψη τις ισχύουσες διατάξεις και τα μέτρα για τη συνέχιση της επιχειρηματικής του λειτουργίας (παρ. 5 άρθρου 73 του ν. 4412/2016),

(γ) Υπάρχουν επαρκώς εύλογες ενδείξεις που οδηγούν στο συμπέρασμα ότι ο οικονομικός φορέας συνήψε συμφωνίες με άλλους οικονομικούς φορείς με στόχο τη στρέβλωση του ανταγωνισμού,

(δ) Μία κατάσταση σύγκρουσης συμφερόντων κατά την έννοια του άρθρου 24 του ν. 4412/2016 δεν μπορεί να θεραπευθεί αποτελεσματικά με άλλα, λιγότερο παρεμβατικά, μέσα,

(ε) Μία κατάσταση στρέβλωσης του ανταγωνισμού από την πρότερη συμμετοχή των προσφερόντων κατά την προετοιμασία της διαδικασίας σύναψης σύμβασης, κατά τα οριζόμενα στο άρθρο 48 του ν. 4412/2016, δεν μπορεί να θεραπευθεί με άλλα, λιγότερο παρεμβατικά, μέσα,

(στ) Ο προσφέρων έχει επιδείξει σοβαρή ή επαναλαμβανόμενη πλημμέλεια κατά την εκτέλεση ουσιαστικής απαίτησης στο πλαίσιο προηγούμενης δημόσιας σύμβασης, προηγούμενης σύμβασης με αναθέτοντα φορέα ή προηγούμενης σύμβασης παραχώρησης που είχε ως αποτέλεσμα την πρόωρη καταγγελία της προηγούμενης σύμβασης, αποζημιώσεις ή άλλες παρόμοιες κυρώσεις,

(ζ) Ο προσφέρων έχει κριθεί ένοχος σοβαρών ψευδών δηλώσεων κατά την παροχή των πληροφοριών που απαιτούνται για την εξακρίβωση της απουσίας των λόγων αποκλεισμού ή την πλήρωση των κριτηρίων επιλογής, έχει αποκρύψει τις πληροφορίες

αυτές ή δεν είναι σε θέση να προσκομίσει τα δικαιολογητικά που απαιτούνται κατ' εφαρμογή του άρθρου 79 του ν. 4412/2016,

(η) Ο προσφέρων επιχείρησε να επηρεάσει με αθέμιτο τρόπο τη διαδικασία λήψης αποφάσεων της αναθέτουσας αρχής, να αποκτήσει εμπιστευτικές πληροφορίες που ενδέχεται να του αποφέρουν αθέμιτο πλεονέκτημα στη διαδικασία σύναψης σύμβασης ή να παράσχει εξ αμελείας παραπλανητικές πληροφορίες που ενδέχεται να επηρεάσουν ουσιωδώς τις αποφάσεις που αφορούν τον αποκλεισμό, την επιλογή ή την ανάθεση,

(θ) Ο προσφέρων έχει διαπράξει σοβαρό επαγγελματικό παράπτωμα, το οποίο θέτει εν αμφιβόλω την ακεραιότητά του.

18.1.5 Η αναθέτουσα αρχή αποκλείει προσφέροντα, σε οποιοδήποτε χρονικό σημείο κατά τη διάρκεια της διαδικασίας σύναψης σύμβασης, όταν αποδεικνύεται ότι αυτός βρίσκεται, λόγω πράξεων ή παραλείψεων του, είτε πριν είτε κατά τη διαδικασία, σε μία από τις περιπτώσεις των προηγούμενων παραγράφων.

**Εάν η περίοδος αποκλεισμού δεν έχει καθοριστεί με αμετάκλητη απόφαση, στις περιπτώσεις της παραγράφου 18.1.1 η περίοδος αυτή ανέρχεται σε πέντε (5) έτη από την ημερομηνία της καταδίκης με αμετάκλητη απόφαση και στις περιπτώσεις της παραγράφου 18.1.4 στα τρία (3) έτη από την ημερομηνία του σχετικού γεγονότος.**

18.1.6 Προσφέρων που εμπίπτει σε μια από τις καταστάσεις που αναφέρονται στις παραγράφους 18.1.1, 18.1.2Α και 18.1.4 μπορεί να προσκομίζει στοιχεία προκειμένου να αποδείξει ότι τα μέτρα που έλαβε επαρκούν για να αποδείξουν την αξιοπιστία του, παρότι συντρέχει ο σχετικός λόγος αποκλεισμού. Εάν τα στοιχεία κριθούν επαρκή, ο εν λόγω προσφέρων δεν αποκλείεται από τη διαδικασία σύναψης σύμβασης. Τα μέτρα που λαμβάνονται από τους προσφέροντες αξιολογούνται σε συνάρτηση με τη σοβαρότητα και τις ιδιαίτερες περιστάσεις του ποινικού αδικήματος ή του παραπτώματος. Αν τα μέτρα κριθούν ανεπαρκή, γνωστοποιείται στον προσφέροντα το σκεπτικό της απόφασης αυτής. Προσφέρων που έχει αποκλειστεί, με τελεσίδικη απόφαση, από τη συμμετοχή σε διαδικασίες σύναψης σύμβασης ή ανάθεσης παραχώρησης δεν μπορεί να κάνει χρήση της ανωτέρω δυνατότητας κατά την περίοδο του αποκλεισμού που ορίζεται στην εν λόγω απόφαση στο κράτος - μέλος στο οποίο ισχύει η απόφαση.

18.1.7 Η απόφαση για την διαπίστωση της επάρκειας ή μη των επανορθωτικών μέτρων κατά την προηγούμενη παράγραφο εκδίδεται σύμφωνα με τα οριζόμενα στις παρ. 8 και 9 του άρθρου 73 του ν. 4412/2016.

18.1.8 Προσφέρων που του έχει επιβληθεί, με την κοινή υπουργική απόφαση του άρθρου 74 του ν. 4412/2016, η ποινή του αποκλεισμού αποκλείεται αυτοδίκαια και από την παρούσα διαδικασία σύναψης σύμβασης.

## **Άρθρο 19 . Κριτήρια ποιοτικής επιλογής**

### **19.1. Καταλληλότητα για την άσκηση της επαγγελματικής δραστηριότητας**

Οι προσφέροντες απαιτείται να είναι εγγεγραμμένοι στο σχετικό επαγγελματικό μητρώο που τηρείται στο κράτος εγκατάστασής τους. Οι προσφέροντες που είναι εγκατεστημένοι στην Ελλάδα απαιτείται να είναι εγγεγραμμένοι στα Μητρώα Μελετητών ή Γραφείων Μελετών Μελετών στην κατηγορία/ κατηγορίες μελετών του άρθρου 12.1 της παρούσας. Οι προσφέροντες που είναι εγκατεστημένοι σε λοιπά κράτη μέλη της Ευρωπαϊκής Ένωσης

απαιτείται να είναι εγγεγραμμένοι σε αντίστοιχα Μητρώα του Παραρτήματος XI του Προσαρτήματος Α' του ν. 4412/2016.

### **19.2. Οικονομική και χρηματοοικονομική επάρκεια**

Οι προσφέροντες απαιτείται να διαθέτουν την αναγκαία οικονομική και χρηματοδοτική ικανότητα για την εκτέλεση της σύμβασης ήτοι:

1. Μέσο ετήσιο κύκλο εργασιών, των τριών (3) τελευταίων διαχειριστικών χρήσεων τουλάχιστον ίσο με το ποσό της προεκτιμώμενης αμοιβής της προς ανάθεση σύμβασης, χωρίς ΦΠΑ.
2. Ασφαλιστική κάλυψη επαγγελματικού κινδύνου σε ισχύ.

### **19.3. Τεχνική και Επαγγελματική Ικανότητα**

Κάθε προσφέρων πρέπει να διαθέτει:

(α) Γενική εμπειρία αντίστοιχη αυτής που απορρέει από την εγγραφή στο Μητρώο Μελετητών - Εταιρειών/Γραφείων Μελετών, δηλαδή στελεχικό δυναμικό με εμπειρία σε αντίστοιχες κατηγορίες μελετών κατά το άρθρο 39 του Ν. 3316/05 (που διατηρείται σε ισχύ σύμφωνα με το άρθρο 377 του Ν. 4412/16), ως εξής:

- για την κατηγορία μελέτης 10 , ένα (1) τουλάχιστον στέλεχος 4ετους εμπειρίας
- για την κατηγορία μελέτης 16 , ένα (1) τουλάχιστον στέλεχος 4ετους εμπειρίας

(β) Επιπλέον ειδική τεχνική και επαγγελματική ικανότητα καθώς η υλοποίηση ενός ΣΒΑΚ είναι μια συνεχής διαδικασία, στην οποία, κάτω από τον συντονιστικό ρόλο του κάθε Δήμου, εμπλέκονται μια πληθώρα φορέων και επιστημόνων, αλλά και το ευρύ κοινό και όργανα εκπροσώπησης αυτού. Η ειδική αυτή τεχνική και επαγγελματική ικανότητα πρέπει να αποδεικνύεται από τα ακόλουθα:

- ανάδοχος σε δύο (2) εγκεκριμένες κυκλοφοριακές μελέτες ή μελέτες αστικής κινητικότητας σε αστικές περιοχές με πληθυσμό άνω των 15.000 κατοίκων, σύμφωνα με την τελευταία απογραφή (2011), που να έχουν εκπονηθεί την τελευταία (10)ετία.
- ανάδοχος σε μία (1) σύμβαση κυκλοφοριακής μελέτης ή μελέτης αστικής κινητικότητας σε νησιωτικό Δήμο ή νησιωτικό λιμένα της Ελλάδας.

(γ) Επιπροσθέτως, θα πρέπει να διαθέτει σύστημα διασφάλισης ποιότητας σε ισχύ στο πεδίο 'εκπόνηση μελετών' σύμφωνα με το πρότυπο EN ISO 9001:2015 ή ισοδύναμο.

## ΚΕΦΑΛΑΙΟ Δ΄

### Άρθρο 20: Περιεχόμενο φακέλων προσφοράς

Κάθε προσφέρων οφείλει να προσκομίσει τα παρακάτω στοιχεία:

#### 20.1 ΦΑΚΕΛΟΣ “ΔΙΚΑΙΟΛΟΓΗΤΙΚΑ ΣΥΜΜΕΤΟΧΗΣ”

Ο φάκελος «Δικαιολογητικά Συμμετοχής» περιλαμβάνει:

Το Τυποποιημένο Έντυπο Υπεύθυνης Δήλωσης (Τ.Ε.Υ.Δ.) του άρθρου 79 παρ. 4 του ν. 4412/2016 (ΦΕΚ Β/3698/16-11-2016), ως προκαταρκτική απόδειξη προς αντικατάσταση των πιστοποιητικών που εκδίδουν δημόσιες αρχές ή τρίτα μέρη, επιβεβαιώνοντας ότι ο προσφέρων πληροί τις ακόλουθες προϋποθέσεις:

- αα) δεν συντρέχει στο πρόσωπό του κάποιος από τους λόγους αποκλεισμού που αναφέρονται στο άρθρο 18 της παρούσης,
- ββ) ότι πληροί τα κριτήρια επιλογής που έχουν καθοριστεί σύμφωνα με το άρθρο 19 της παρούσης.

Η αναθέτουσα αρχή μπορεί να ζητεί από τους προσφέροντες, σε οποιοδήποτε χρονικό σημείο κατά τη διάρκεια της διαδικασίας, να υποβάλει όλα ή ορισμένα δικαιολογητικά, όταν αυτό απαιτείται για την ορθή διεξαγωγή της διαδικασίας.

Οι ενώσεις οικονομικών φορέων που υποβάλλουν κοινή προσφορά υποβάλλουν τα παραπάνω δικαιολογητικά για κάθε οικονομικό φορέα που συμμετέχει στην ένωση.

#### 20.2 ΦΑΚΕΛΟΣ ΤΕΧΝΙΚΗΣ ΠΡΟΣΦΟΡΑΣ

Ο φάκελος «Τεχνικής Προσφοράς» περιλαμβάνει τα τεχνικά στοιχεία της προσφοράς του οικονομικού φορέα, βάσει των οποίων θα αξιολογηθεί η τεχνική προσφορά κατά τα οριζόμενα στην παρ. 21.2 της παρούσας:

α) Τεχνική Έκθεση για τη συγκεκριμένη μελέτη, στηριζόμενη στα υπάρχοντα στοιχεία της διακήρυξης και των προσαρτημάτων της, με επισήμανση των προβλημάτων και εισήγηση του τρόπου επίλυσής τους. Στην Τεχνική Έκθεση δεν πρέπει να περιλαμβάνονται προτάσεις τεχνικών λύσεων.

β) Πρόταση Μεθοδολογίας, που περιλαμβάνει περιγραφή του γενικού προγράμματος εκπόνησης της μελέτης, δηλαδή τις απαιτούμενες επιμέρους δραστηριότητες, την αλληλουχία των σταδίων ή φάσεων της μελέτης, την αλληλοτροφοδότηση των μελετών με δεδομένα, τον καθορισμό σημείων ελέγχου και απαιτούμενων ενεργειών και διαδικασιών για την παραγωγή της μελέτης.

γ) χρονοδιάγραμμα, στο οποίο περιγράφεται η χρονική αλληλουχία των δραστηριοτήτων της περίπτωσης β΄, λαμβανομένου υπόψη του συνολικού χρόνου, όπως προβλέπεται στα έγγραφα της σύμβασης.

δ) οργανόγραμμα και έκθεση τεκμηρίωσης καθηκόντων και κατανομής εργασιών του συντονιστή και της ομάδας μελέτης, όπου παρουσιάζεται η κατανομή ευθυνών μεταξύ των μελών της και στοιχεία για την αποτελεσματικότητα της δράσης κάθε μέλους της ομάδας μελέτης σε αντίστοιχες ευθύνες με αυτές που αναλαμβάνει στην ομάδα μελέτης και το βαθμό επιτυχίας της, λαμβανομένων υπόψη των ανωτέρω περιπτώσεων (β) και (γ),

ε) στοιχεία για τη συνοχή της ομάδας μελέτης, από τα οποία να προκύπτει η δυνατότητα καλής συνεργασίας για την απρόσκοπτη και ποιοτικά αποδεκτή εκπόνηση της μελέτης.

Η Τεχνική Έκθεση, η Πρόταση Μεθοδολογίας (συμπεριλαμβανομένων τυχόν παραρτημάτων αυτών), καθώς και τα στοιχεία που τεκμηριώνουν τα ανωτέρω δ) και ε) σημεία (συμπεριλαμβανομένων τυχόν παραρτημάτων και εξαιρουμένων των υπεύθυνων δηλώσεων συνεργασίας και των τυχόν πιστοποιητικών με τα οποία αποδεικνύεται προηγούμενη συνεργασία μεταξύ μελών της προτεινόμενης ομάδας μελέτης) δεν πρέπει να υπερβαίνουν ένα εύλογο μέγεθος 40 σελίδων κειμένου μεγέθους Α4 μέσης γραμματοσειράς, εκτός του προαναφερθέντος οργανογράμματος.

Όταν το περιεχόμενο των παραπάνω εγγράφων και στοιχείων υπερβαίνει το εύλογο μέγεθος, κατά την κρίση της Επιτροπής Διαγωνισμού (η οποία διαμορφώνεται με βάση την αρχή του ίσου μέτρου κρίσης), το υπερβάλλον υλικό δε θα λαμβάνεται υπόψη στην αξιολόγηση.

Για τα αναφερόμενα στοιχεία των μελών της ομάδας μελέτης, η Επιτροπή διατηρεί το δικαίωμα να ζητήσει περαιτέρω πληροφορίες.

### 20.3 ΦΑΚΕΛΟΣ ΟΙΚΟΝΟΜΙΚΗΣ ΠΡΟΣΦΟΡΑΣ

Ο φάκελος «Οικονομικής Προσφοράς» περιλαμβάνει το Έντυπο Οικονομικής Προσφοράς, το οποίο αναγράφει τα στοιχεία του προσφέροντος, την προσφερόμενη τιμή ανά κατηγορία μελέτης και την συνολική τιμή για την εκτέλεση της σύμβασης.

Οι συμμετέχοντες υποβάλλουν έντυπο οικονομικής προσφοράς στο οποίο αναγράφουν την προσφερόμενη τιμή ανά κατηγορία μελέτης και τη συνολική τιμή για την εκτέλεση της σύμβασης. Η οικονομική προσφορά συντίθεται για κάθε επί μέρους κατηγορία μελέτης, σύμφωνα με τις διατάξεις της περίπτωσης δ' της παραγράφου 8 του άρθρου 53 του ν. 4412/2016. Περιλαμβάνει, εκτός από τις αμοιβές για την εκπόνηση της μελέτης, τις αμοιβές για τον προγραμματισμό, την επίβλεψη και την αξιολόγηση των αναγκαίων ερευνητικών εργασιών πάσης φύσεως, καθώς επίσης και των εργασιών /μελετών, σύμφωνα με τα αναφερόμενα στην περίπτωση δ' της παραγράφου 8 του άρθρου 53 του ν. 4412/2016.

Η συνολική προσφερόμενη τιμή τρέπεται σε ποσοστό έκπτωσης (θετικό ή αρνητικό) επί της προεκτιμώμενης αμοιβής, με στρογγυλοποίηση στο δεύτερο δεκαδικό ψηφίο.

Η Αναθέτουσα Αρχή μπορεί να καλεί τους προσφέροντες για διευκρινήσεις ή συμπληρώσεις κατά τους όρους του άρθρου 7 της παρούσης.

### **Άρθρο 21 : Κριτήριο ανάθεσης σύμβασης και κριτήρια αξιολόγησης προσφοράς**

21.1 Κριτήριο ανάθεσης της σύμβασης είναι η «πλέον συμφέρουσα από οικονομική άποψη προσφορά» βάσει βέλτιστης σχέσης ποιότητας – τιμής. Για να προσδιοριστεί η πλέον συμφέρουσα από οικονομική άποψη προσφορά βάσει βέλτιστης σχέσης ποιότητας – τιμής, θα αξιολογηθούν οι Τεχνικές και Οικονομικές προσφορές των προσφερόντων με βάση τα παρακάτω κριτήρια και υποκριτήρια, καθώς και τη σχετική στάθμισή τους.

#### Κριτήριο 1<sup>ο</sup> Τεχνικής προσφοράς

Αξιολογείται ο βαθμός κατανόησης του αντικείμενου και των στόχων της προς εκπόνηση μελέτης όπως προκύπτει από την Τεχνική Έκθεση της παρ. 20.2 με εντοπισμό των θεμάτων στα οποία πρέπει να δοθεί ιδιαίτερη σημασία κατά την εκπόνηση της μελέτης.

Συγκεκριμένα βαθμολογούνται :

- η πληρότητα της εκτίμησης των αντικειμένων της μελέτης
- η γνώση των ιδιαίτερων χαρακτηριστικών της περιοχής μελέτης
- η πληρότητα και ορθότητα του σχολιασμού τους και ιδιαίτερα της επισήμανσης τυχόν προβλημάτων
- η αποτελεσματικότητα των προτάσεων που υποβάλλονται, ιδιαίτερα δε για την αντιμετώπιση των τυχόν προβλημάτων

Δεν αξιολογούνται προτάσεις τεχνικών λύσεων.

Το κριτήριο 1 θα βαθμολογηθεί με βαθμό Κ1, που συνίσταται σε ακέραιο αριθμό από 1 έως 100. Προσφορές που θα λάβουν στο κριτήριο αυτό βαθμό κάτω του 60 απορρίπτονται ως απαράδεκτες.

Ο συντελεστής βαρύτητας του κριτηρίου 1 ορίζεται σε  $\sigma_1 = 40\%$ .

#### Κριτήριο 2<sup>ο</sup> Τεχνικής προσφοράς

Αξιολογείται η πληρότητα και αξιοπιστία της μεθοδολογίας εκπόνησης της μελέτης όπως προκύπτει από την Πρόταση Μεθοδολογίας και το Χρονοδιάγραμμα της παρ. 20.2 και συγκεκριμένα :

- Ο βαθμός κάλυψης των τεχνικών απαιτήσεων της προς εκπόνηση μελέτης από δραστηριότητες που παρουσιάζει ο οικονομικός φορέας.
- Ο βαθμός επάρκειας των ενεργειών και των εσωτερικών διαδικασιών για την έντεχνη εκπόνηση της μελέτης.
- Η τεκμηρίωση της δυνατότητας υλοποίησης και η αξιοπιστία του προτεινόμενου χρονοδιαγράμματος σε συνδυασμό με την στελέχωση της ομάδας μελέτης.
- Τα παρεχόμενα στοιχεία από τα οποία διασφαλίζεται ότι ο οικονομικός φορέας διαθέτει τους αναγκαίους ανθρώπινους πόρους για να εκτελέσει την σύμβαση σε κατάλληλο ποιοτικό επίπεδο.

Το κριτήριο 2 θα βαθμολογηθεί με βαθμό Κ2, που συνίσταται σε ακέραιο αριθμό από 1 έως 100. Προσφορές που θα λάβουν στο κριτήριο αυτό βαθμό κάτω του 60 απορρίπτονται ως απαράδεκτες.

Ο συντελεστής βαρύτητας του κριτηρίου 2 ορίζεται σε  $\sigma_2 = 30\%$ .

#### Κριτήριο 3<sup>ο</sup> Τεχνικής προσφοράς

Αξιολογείται η οργανωτική πληρότητα και αποτελεσματικότητα του οικονομικού φορέα όπως προκύπτει από το Οργανόγραμμα, την Έκθεση Τεκμηρίωσης Καθηκόντων και Κατανομής Εργασιών του συντονιστή και της ομάδας μελέτης και τα Στοιχεία για τη Συνοχή της Ομάδας Μελέτης της παρ. 20.2 και συγκεκριμένα:

- Ο βαθμός επάρκειας της προτεινόμενης ομάδας μελέτης, από πλευράς αριθμού επιστημόνων και ειδικοτήτων αλλά και η εμπειρία των υπολοίπων συνεργατών στις ειδικές απαιτήσεις της συγκεκριμένης μελέτης.
- Ο βαθμός συνοχής της προτεινόμενης ομάδας, που χαρακτηρίζεται από τις σχέσεις συνεργασίας (μόνιμες ή περιστασιακές) των στελεχών της ομάδας, και την έκταση προηγούμενων συνεργασιών μεταξύ των μελών της ομάδας.
- Ο βαθμός αποτελεσματικότητας της προτεινόμενης δομής του οργανογράμματος, για την εκπόνηση της μελέτης.
- Ο βαθμός αποτελεσματικότητας της προτεινόμενης ομάδας και ιδιαίτερα του συντονιστή, σε σχέση με τα προβλεπόμενα για αυτούς καθήκοντα.

Το κριτήριο 3 θα βαθμολογηθεί με βαθμό Κ3, που συνίσταται σε ακέραιο αριθμό από 1 έως 100. Προσφορές που θα λάβουν στο κριτήριο αυτό βαθμό κάτω του 60 απορρίπτονται ως απαράδεκτες.

Ο συντελεστής βαρύτητας του κριτηρίου 3 ορίζεται σε  $\sigma_3 = 30\%$ .

#### **21.2 Βαθμολόγηση Τεχνικής Προσφοράς**

Το άθροισμα των σχετικών συντελεστών βαρύτητας των κριτηρίων (και υποκριτηρίων) αξιολόγησης ανέρχεται σε κάθε περίπτωση σε 100. Η βαθμολόγηση και κατάταξη των προσφορών γίνεται σύμφωνα με τον τύπο:

$$U \text{ ΤΠ} = \sigma_1 * K_1 + \sigma_2 * K_2 + \sigma_3 * K_3 \dots + \sigma_n * K_n$$

Ο προκύπτων βαθμός στρογγυλοποιείται στο δεύτερο (2<sup>ο</sup>) δεκαδικό ψηφίο.

Όπου «**σν**» είναι ο συντελεστής βαρύτητας του κριτηρίου ανάθεσης **K<sub>n</sub>**

$$\text{και ισχύει } \sigma_1 + \sigma_2 + \dots + \sigma_n = 1$$

Ο συντελεστής βαρύτητας της βαθμολογίας της Τεχνικής Προσφοράς ορίζεται σε **ΥΤΠ = 80%**.

Η τεχνική προσφορά που δεν πληροί την ελάχιστη επιμέρους βαθμολογία των κριτηρίων του άρθρου 21.1 απορρίπτεται και ο προσφέρων αποκλείεται της περαιτέρω διαδικασίας.

#### **21.3. Βαθμολόγηση Οικονομικής Προσφοράς**

Οι οικονομικές προσφορές βαθμολογούνται σε εκατονταβάθμια κλίμακα και η βαθμολογία ΒΟΠι της κάθε οικονομικής προσφοράς ΟΠι ισούται με το προσφερόμενο ποσοστό έκπτωσης, ως εξής:

$BOP_i = 100 \times (1 - OP_i/PA)$ , όπου **PA** είναι η προεκτιμώμενη αμοιβή.  
 Ο προκύπτων βαθμός στρογγυλοποιείται στο δεύτερο (2<sup>ο</sup>) δεκαδικό ψηφίο.  
 Ο συντελεστής βαρύτητας της βαθμολογίας της οικονομικής προσφοράς ορίζεται σε **UOP= 20%**.

Βαθμολογούνται μόνο οι οικονομικές προσφορές των προσφερόντων, των οποίων οι Τεχνικές Προσφορές κρίθηκαν αποδεκτές και βαθμολογήθηκαν, σύμφωνα με το άρθρο 21.2.

**21.4 Προσδιορισμός της πλέον συμφέρουσας από οικονομική άποψη προσφοράς, βάσει της βέλτιστης σχέσης ποιότητας - τιμής**

Η συνολική βαθμολογία κάθε προσφοράς **U** προκύπτει από το άθροισμα:

$$U = U_{TP} * 80\% + U_{OP} * 20\%$$

Ο προκύπτων βαθμός στρογγυλοποιείται στο δεύτερο (2<sup>ο</sup>) δεκαδικό ψηφίο.  
 Προσωρινός ανάδοχος αναδεικνύεται εκείνος του οποίου η προσφορά έχει συγκεντρώσει τον μεγαλύτερο αριθμό στο **U**.

Σε περίπτωση ισοβαθμίας και ως προς την τεχνική προσφορά, η αναθέτουσα αρχή επιλέγει τον προσφέροντα με κλήρωση μεταξύ των οικονομικών φορέων που υπέβαλαν τις ισοδύναμες προσφορές.

Σε περίπτωση ισοδύναμων προσφορών, η αναθέτουσα αρχή επιλέγει τον προσφέροντα με τη μεγαλύτερη βαθμολογία τεχνικής προσφοράς. Σε περίπτωση ισοβαθμίας και ως προς την τεχνική προσφορά, η αναθέτουσα αρχή επιλέγει τον (προσωρινό) ανάδοχο με κλήρωση μεταξύ των οικονομικών φορέων που υπέβαλαν τις ισοδύναμες προσφορές. Η κλήρωση γίνεται ενώπιον της Επιτροπής Διαγωνισμού και παρουσία των οικονομικών φορέων που υπέβαλαν τις ισοδύναμες προσφορές, σε ημέρα και ώρα που θα τους γνωστοποιηθεί.

**Άρθρο 22: Αποδεικτικά μέσα (μη ύπαρξη λόγων αποκλεισμού, πλήρωση των κριτηρίων ποιοτικής επιλογής, έλεγχος νομιμοποίησης)**

Κατά την υποβολή προσφορών οι οικονομικοί φορείς υποβάλλουν το Τυποποιημένο Έντυπο Υπεύθυνης Δήλωσης (ΤΕΥΔ) του άρθρου 79 παρ. 4 του ν. 4412/2016, το οποίο αποτελεί ενημερωμένη υπεύθυνη δήλωση, με τις συνέπειες του ν. 1599/1986 (Α' 75), ως **προκαταρκτική απόδειξη** προς αντικατάσταση των πιστοποιητικών που εκδίδουν δημόσιες αρχές ή τρίτα μέρη, επιβεβαιώνοντας ότι ο εν λόγω οικονομικός φορέας πληροί τις ακόλουθες προϋποθέσεις:

- α) δεν βρίσκεται σε μία από τις καταστάσεις του άρθρου 18 της παρούσας,
- β) πληροί τα σχετικά κριτήρια επιλογής τα οποία έχουν καθοριστεί, σύμφωνα με το άρθρο 19 της παρούσας.

Σε οποιοδήποτε χρονικό σημείο κατά τη διάρκεια της διαδικασίας, μπορεί να ζητηθεί από τους προσφέροντες να υποβάλλουν όλα ή ορισμένα δικαιολογητικά από τα κατωτέρω αναφερόμενα, όταν αυτό απαιτείται για την ορθή διεξαγωγή της διαδικασίας.

Κατά την υποβολή του ΤΕΥΔ, είναι δυνατή, με μόνη την υπογραφή του κατά περίπτωση εκπροσώπου του οικονομικού φορέα, η προκαταρκτική απόδειξη των λόγων αποκλεισμού που αναφέρονται στο άρθρο 18.1.1 της παρούσας, για το σύνολο των φυσικών προσώπων που είναι μέλη του διοικητικού, διευθυντικού ή εποπτικού οργάνου του ή έχουν εξουσία εκπροσώπησης, λήψης αποφάσεων ή ελέγχου σε αυτόν.

Ως εκπρόσωπος του οικονομικού φορέα, για την εφαρμογή του παρόντος, νοείται ο νόμιμος εκπρόσωπος αυτού, όπως προκύπτει από το ισχύον καταστατικό ή το πρακτικό εκπροσώπησης του κατά το χρόνο υποβολής της προσφοράς ή το αρμοδίως



εξουσιοδοτημένο φυσικό πρόσωπο να εκπροσωπεί τον οικονομικό φορέα για διαδικασίες σύναψης συμβάσεων ή για τη συγκεκριμένη διαδικασία σύναψης σύμβασης.

Στην περίπτωση υποβολής προσφοράς από ένωση οικονομικών φορέων, το ΤΕΥΔ υποβάλλεται χωριστά από κάθε μέλος της ένωσης.

Στην περίπτωση που προσφέρων οικονομικός φορέας δηλώνει στο ΤΕΥΔ την πρόθεσή του για ανάθεση υπεργολαβίας, υποβάλλει μαζί με το δικό του ΤΕΥΔ και το ΤΕΥΔ του υπεργολάβου.

Το δικαίωμα συμμετοχής και οι όροι και προϋποθέσεις συμμετοχής όπως ορίζονται στην παρούσα διακήρυξη, κρίνονται κατά την υποβολή της προσφοράς, κατά την υποβολή των δικαιολογητικών του παρόντος άρθρου, σύμφωνα με το άρθρο 5 (α και β) της παρούσας, καθώς και κατά τη σύναψη της σύμβασης σύμφωνα με το άρθρο 8.1 της παρούσας.

Οι μεμονωμένοι προσφέροντες πρέπει να ικανοποιούν όλες τις απαιτήσεις των άρθρων 18 και 19 της παρούσας. Στην περίπτωση ενώσεων οικονομικών φορέων, η πλήρωση των απαιτήσεων του άρθρου 18 και της καταλληλότητας για την άσκηση της επαγγελματικής δραστηριότητας του άρθρου 19.1 πρέπει να ικανοποιούνται από κάθε μέλος της ένωσης για την κατηγορία/ κατηγορίες του άρθρου 12.1 της παρούσας, στην/στις οποία/ οποίες κάθε μέλος της ένωσης συμμετέχει. Η πλήρωση των απαιτήσεων της οικονομικής και χρηματοοικονομικής επάρκειας και της τεχνικής και επαγγελματικής ικανότητας του άρθρου 19.2 και 19.3, αντίστοιχα, αρκεί να ικανοποιείται αθροιστικά από τα μέλη της ένωσης.

Οι οικονομικοί φορείς δεν υποχρεούνται να υποβάλλουν δικαιολογητικά ή άλλα αποδεικτικά στοιχεία, αν και στο μέτρο που η αναθέτουσα αρχή έχει τη δυνατότητα να λαμβάνει τα πιστοποιητικά ή τις συναφείς πληροφορίες απευθείας μέσω πρόσβασης σε εθνική βάση δεδομένων σε οποιοδήποτε κράτος - μέλος της Ένωσης, η οποία διατίθεται δωρεάν, όπως εθνικό μητρώο συμβάσεων, εικονικό φάκελο επιχείρησης, ηλεκτρονικό σύστημα αποθήκευσης εγγράφων ή σύστημα προεπιλογής. Η δήλωση για την πρόσβαση σε εθνική βάση δεδομένων εμπεριέχεται στο ΤΕΥΔ.

Οι οικονομικοί φορείς δεν υποχρεούνται να υποβάλουν δικαιολογητικά, όταν η αναθέτουσα αρχή που έχει αναθέσει τη σύμβαση διαθέτει ήδη τα δικαιολογητικά αυτά.

Το δικαίωμα συμμετοχής και οι όροι και προϋποθέσεις συμμετοχής όπως ορίζονται στην παρούσα διακήρυξη, κρίνονται κατά την υποβολή της προσφοράς, κατά την υποβολή των δικαιολογητικών του παρόντος άρθρου και κατά τη σύναψη της σύμβασης. Αν στις ειδικές διατάξεις που διέπουν την έκδοσή τους δεν προβλέπεται χρόνος ισχύος των δικαιολογητικών, αυτά θεωρούνται έγκυρα εφόσον φέρουν ημερομηνία έκδοσης εντός (3) μηνών που προηγούνται της ημερομηνίας υποβολής των δικαιολογητικών της σχετικής πρόσκλησης. Οι ένορκες βεβαιώσεις που τυχόν προσκομίζονται για αναπλήρωση δικαιολογητικών πρέπει επίσης να φέρουν ημερομηνία εντός ενός (1) μήνα.

Ο προσωρινός ανάδοχος, κατόπιν σχετικής έγγραφης πρόσκλησης από την αναθέτουσα αρχή, υποβάλλει τα ακόλουθα δικαιολογητικά, κατά τα ειδικότερα οριζόμενα στο άρθρο 5 της παρούσας:

#### **22.1 Δικαιολογητικά μη συνδρομής λόγων αποκλεισμού του άρθρου 18:**

22.1.1 Για τις περιπτώσεις του άρθρου 18.1.1 της παρούσας, απόσπασμα ποινικού μητρώου, ή, ελλείψει αυτού, ισοδυνάμου εγγράφου που εκδίδεται από αρμόδια δικαστική ή διοικητική αρχή του κράτους μέλους ή της χώρας όπου είναι εγκατεστημένος ο

προσφέρων, από το οποίο προκύπτει ότι πληρούνται αυτές οι απαιτήσεις. Η υποχρέωση προσκόμισης του ως άνω αποσπάσματος αφορά και στα πρόσωπα που ορίζονται στα τέσσερα τελευταία εδάφια του άρθρου 18.1.1 της παρούσας.

22.1.2 Για τις περιπτώσεις του άρθρου 18.1.2 της παρούσας:

β1) Αποδεικτικό ασφαλιστικής ενημερότητας από τους αρμόδιους ασφαλιστικούς φορείς του οικείου κράτους μέλους ή χώρας.

Οι Έλληνες μελετητές - φυσικά πρόσωπα υποβάλλουν βεβαίωση του ΕΤΑΑ/ΤΣΜΕΔΕ ή άλλου τυχόν ασφαλιστικού οργανισμού όπου είναι ασφαλισμένοι για την κάλυψη κύριας και επικουρικής ασφάλισής τους.

Οι εγκατεστημένες στην Ελλάδα εταιρείες / Γραφεία Μελετών υποβάλλουν αποδεικτικό ασφαλιστικής ενημερότητας (κύριας και επικουρικής ασφάλισης) για το προσωπικό τους με σχέση εξαρτημένης εργασίας (ΤΣΜΕΔΕ για τους ασφαλισμένους – μέλη του ΤΕΕ, ΙΚΑ για το λοιπό προσωπικό). Δεν αποτελούν απόδειξη ενημερότητας της προσφέρουσας εταιρίας, αποδεικτικά ασφαλιστικής ενημερότητας των φυσικών προσώπων- μελετητών που στελεχώνουν το πτυχίο της εταιρίας ως εταίροι. Οι αλλοδαποί προσφέροντες (φυσικά και νομικά πρόσωπα), που δεν υποβάλλουν τα άνω αποδεικτικά, υποβάλλουν υπεύθυνη δήλωση περί του ότι δεν απασχολούν προσωπικό, για το οποίο υπάρχει υποχρέωση ασφάλισης σε ημεδαπούς ασφαλιστικούς οργανισμούς. Αν απασχολούν τέτοιο προσωπικό, πρέπει να υποβάλλουν σχετικό αποδεικτικό ασφαλιστικής ενημερότητας.

β2) Αποδεικτικό φορολογικής ενημερότητας από την αρμόδια αρχή του οικείου κράτους μέλους ή χώρας.

Οι Έλληνες μελετητές και Εταιρείες / Γραφεία Μελετών υποβάλλουν αποδεικτικό της αρμόδιας Δ.Ο.Υ.

Οι αλλοδαποί προσφέροντες υποβάλλουν υπεύθυνη δήλωση περί του ότι δεν έχουν υποχρέωση καταβολής φόρων στην Ελλάδα. Σε περίπτωση που έχουν τέτοια υποχρέωση, υποβάλλουν σχετικό αποδεικτικό της οικείας Δ.Ο.Υ.

22.1.2Α Για τις περιπτώσεις του άρθρου 18.1.2Α της παρούσας, πιστοποιητικό από τη Διεύθυνση Προγραμματισμού και Συντονισμού της Επιθεώρησης Εργασιακών Σχέσεων, από το οποίο να προκύπτουν οι πράξεις επιβολής προστίμου που έχουν εκδοθεί σε βάρος του οικονομικού φορέα σε χρονικό διάστημα δύο (2) ετών πριν από την ημερομηνία λήξης της προθεσμίας υποβολής προσφοράς.

22.1.3 Για τις περιπτώσεις του άρθρου 18.1.4 του παρόντος:

Για την περίπτωση β', πιστοποιητικό που εκδίδεται από την αρμόδια δικαστική ή διοικητική αρχή του οικείου κράτους μέλους ή χώρας. Ειδικότερα για τους οικονομικούς φορείς που είναι εγκατεστημένοι στην Ελλάδα, τα πιστοποιητικά ότι δεν τελούν υπό πτώχευση, πτωχευτικό συμβιβασμό ή υπό αναγκαστική διαχείριση ή ότι δεν έχουν υπαχθεί σε διαδικασία εξυγίανσης, εκδίδονται από το αρμόδιο πρωτοδικείο της έδρας του οικονομικού φορέα. Το πιστοποιητικό ότι το νομικό πρόσωπο δεν έχει τεθεί υπό εκκαθάριση με δικαστική απόφαση εκδίδεται από το οικείο Πρωτοδικείο της έδρας του οικονομικού φορέα, το δε πιστοποιητικό ότι δεν έχει τεθεί υπό εκκαθάριση με απόφαση των εταίρων εκδίδεται από το Γ.Ε.Μ.Η., σύμφωνα με τις κείμενες διατάξεις, ως κάθε φορά ισχύουν. Οι μελετητές - φυσικά πρόσωπα δεν προσκομίζουν πιστοποιητικό περί μη θέσεως σε εκκαθάριση. Ειδικά η μη αναστολή των επιχειρηματικών δραστηριοτήτων του οικονομικού φορέα, για τους εγκατεστημένους στην Ελλάδα οικονομικούς φορείς, αποδεικνύεται μέσω της ηλεκτρονικής πλατφόρμας της Ανεξάρτητης Αρχής Δημοσίων Εσόδων.

Για τις περιπτώσεις α', γ', δ', ε', στ', ζ' και η', υπεύθυνη δήλωση του προσφέροντος, ότι δεν συντρέχουν στο πρόσωπό του οι οριζόμενοι λόγοι αποκλεισμού.

Για την περίπτωση θ', πιστοποιητικό αρμόδιας αρχής. Για τους εγκατεστημένους στην Ελλάδα μελετητές - φυσικά πρόσωπα, προσκομίζεται πιστοποιητικό του Τ.Ε.Ε., ή του αντίστοιχου επιμελητηρίου (όταν αυτό έχει πειθαρχικές εξουσίες επί των μελών του) περί μη διάπραξης παραπτώματος, για το οποίο επιβλήθηκε πειθαρχική ποινή. Τα Γραφεία / Εταιρείες Μελετών, καθώς και τα φυσικά πρόσωπα-μελετητές, ανεξάρτητα από την χώρα εγκατάστασης (Ελλάδα ή αλλοδαπή), τα οποία δεν υπόκεινται στους άνω πειθαρχικούς φορείς, υποβάλουν πιστοποιητικό του φορέα στον οποίο υπόκεινται, εφόσον αυτός έχει πειθαρχικές εξουσίες στα μέλη του, διαφορετικά υποβάλουν υπεύθυνη δήλωση ότι: α) δεν υπάρχει πειθαρχικός φορέας και β) δεν έχουν διαπράξει σοβαρό επαγγελματικό παράπτωμα.

22.1.4 Αν το κράτος μέλος ή χώρα δεν εκδίδει έγγραφα ή πιστοποιητικά που να καλύπτουν όλες τις περιπτώσεις που αναφέρονται ως άνω, υπό 22.1.1, 22.1.2 και 22.1.3 περ. β', το έγγραφο ή το πιστοποιητικό μπορεί να αντικαθίσταται από ένορκη βεβαίωση ή, στα κράτη μέλη ή στις χώρες όπου δεν προβλέπεται ένορκη βεβαίωση, από υπεύθυνη δήλωση του ενδιαφερομένου ενώπιον αρμόδιας δικαστικής ή διοικητικής αρχής, συμβολαιογράφου ή αρμόδιου επαγγελματικού ή εμπορικού οργανισμού του κράτους μέλους ή της χώρας όπου είναι εγκατεστημένος ο οικονομικός φορέας.

Οι αρμόδιες δημόσιες αρχές παρέχουν, όπου κρίνεται αναγκαίο, επίσημη δήλωση στην οποία αναφέρεται ότι δεν εκδίδονται τα εν λόγω έγγραφα ή τα πιστοποιητικά ή ότι τα έγγραφα αυτά δεν καλύπτουν όλες τις περιπτώσεις που αναφέρονται ανωτέρω.

Αν διαπιστωθεί με οποιονδήποτε τρόπο ότι, στην εν λόγω χώρα εκδίδονται τα υπόψη πιστοποιητικά, η προσφορά του διαγωνιζόμενου απορρίπτεται.

22.1.5 Για την περίπτωση του άρθρου 18.1.8 της παρούσας, υπεύθυνη δήλωση του προσφέροντος ότι δεν έχει εκδοθεί σε βάρος του απόφαση αποκλεισμού σύμφωνα με το άρθρο 74 του ν. 4412/2016.

## 22.2. Δικαιολογητικά πλήρωσης κριτηρίων επιλογής:

22.2.1 Προς απόδειξη της **καταλληλότητας για την άσκηση της δραστηριότητάς** τους :

(α) οι προσφέροντες που είναι εγκατεστημένοι στην Ελλάδα προσκομίζουν Πτυχίο Μελετητή ή Γραφείων Μελετών για τις αντίστοιχες κατηγορίες μελετών, ως εξής:

στην κατηγορία μελέτης 10, πτυχία τάξεων Α' και άνω

στην κατηγορία μελέτης 16, πτυχία τάξεων Α' και άνω.

(β) Οι προσφέροντες που είναι εγκατεστημένοι σε λοιπά κράτη μέλη της Ευρωπαϊκής Ένωσης προσκομίζουν τις δηλώσεις και πιστοποιητικά που περιγράφονται στο Παράρτημα ΧΙ του Προσαρτήματος Α' του ν. 4412/2016.

(γ) Οι προσφέροντες που είναι εγκατεστημένοι σε κράτος μέλος του Ευρωπαϊκού Οικονομικού Χώρου (Ε.Ο.Χ) ή σε τρίτες χώρες που έχουν υπογράψει και κυρώσει τη ΣΔΣ, στο βαθμό που η υπό ανάθεση δημόσια σύμβαση καλύπτεται από τα Παραρτήματα 1, 2, 4 και 5 και τις γενικές σημειώσεις του σχετικού με την Ένωση Προσαρτήματος Ι της ως άνω Συμφωνίας, ή σε τρίτες χώρες που δεν εμπύπτουν στην προηγούμενη περίπτωση και έχουν συνάψει διμερείς ή πολυμερείς συμφωνίες με την Ένωση σε θέματα διαδικασιών ανάθεσης δημοσίων συμβάσεων, προσκομίζουν πιστοποιητικό αντίστοιχου επαγγελματικού ή εμπορικού μητρώου. Στην περίπτωση που χώρα δεν τηρεί τέτοιο μητρώο, το έγγραφο ή το πιστοποιητικό μπορεί να αντικαθίσταται από ένορκη βεβαίωση ή, στα κράτη - μέλη ή στις χώρες όπου δεν προβλέπεται ένορκη βεβαίωση, από υπεύθυνη δήλωση του ενδιαφερομένου ενώπιον αρμόδιας δικαστικής ή διοικητικής αρχής, συμβολαιογράφου ή

αρμόδιου επαγγελματικού ή εμπορικού οργανισμού της χώρας καταγωγής ή της χώρας όπου είναι εγκατεστημένος ο οικονομικός φορέας ότι δεν τηρείται τέτοιο μητρώο και ότι ασκεί τη δραστηριότητα του άρθρου 17.1 της παρούσας.

**22.2.2 Η Οικονομική και χρηματοοικονομική επάρκεια** αποδεικνύεται ως ακολούθως:

(i) για την περίπτωση 1 του άρθρου 19.2 με την υποβολή αποδεικτικού μέσου που αναφέρεται στο στοιχείο (γ) του Μέρους Ι του Παραρτήματος XII του Προσαρτήματος Α' του Ν. 4412/2016 (άρθρο 80 παρ. 4 του ως άνω νόμου).

(ii) για την περίπτωση 2 του άρθρου 19.2 με την υποβολή του αποδεικτικού μέσου που αναφέρεται στο στοιχείο (α) του Μέρους Ι του Παραρτήματος XII του Προσαρτήματος Α' του Ν. 4412/2016 (άρθρο 80 παρ. 4 του ως άνω νόμου).

Οι οικονομικοί φορείς που είναι εγγεγραμμένοι σε **επίσημους καταλόγους** ή διαθέτουν πιστοποιητικό από οργανισμούς πιστοποίησης που συμμορφώνονται με τα ευρωπαϊκά πρότυπα πιστοποίησης, κατά την έννοια του Παραρτήματος VII του Προσαρτήματος Α' του ν. 4412/2016, μπορούν να προσκομίζουν στις αναθέτουσες αρχές πιστοποιητικό εγγραφής εκδιδόμενο από την αρμόδια αρχή ή το πιστοποιητικό που εκδίδεται από τον αρμόδιο οργανισμό πιστοποίησης, κατά τα οριζόμενα στο άρθρο 83 ν. 4412/2016 και στην παράγραφο 22.2.4 του παρόντος άρθρου.

Εάν ο οικονομικός φορέας, για βάσιμο λόγο, δεν είναι σε θέση να υποβάλλει τα δικαιολογητικά που ζητεί η αναθέτουσα αρχή, μπορεί να αποδεικνύει την οικονομική και χρηματοοικονομική του επάρκεια με οποιοδήποτε άλλο έγγραφο, το οποίο η αναθέτουσα αρχή κρίνει κατάλληλο.

**22.2.3 Η τεχνική και επαγγελματική ικανότητα** αποδεικνύεται ως ακολούθως:

Εκ των οικονομικών φορέων, οι μεν προσφέροντες που είναι εγκατεστημένοι στην Ελλάδα αποδεικνύουν την Τεχνική και Επαγγελματική Ικανότητα με το Πτυχίο Μελετητή ή Γραφείων Μελετών.

Οι αλλοδαποί αποδεικνύουν την Τεχνική και Επαγγελματική Ικανότητα με αποδεδειγμένη εγγραφή σε Μητρώα του Παραρτήματος ΙΧ Γ της οδηγίας 2004/18 ΕΚ ή στα αντίστοιχα μητρώα των χωρών τους, και με την γενική εμπειρία αντίστοιχη αυτής που απορρέει από την εγγραφή στο Μητρώο Μελετητών – Εταιρειών / Γραφείων Μελετών, δηλαδή στελεχιακό δυναμικό με εμπειρία σε αντίστοιχες κατηγορίες μελετών, κατά το άρθρο 39 του Ν.3316/05 (που διατηρείται σε ισχύ σύμφωνα με το άρθρο 377 του ν. 4412/2016), ως εξής:

Για την κατηγορία μελέτης 10,

α) Κατάλογο στελεχών του οικονομικού φορέα (υπευθύνων για την εκτέλεση της σύμβασης και ατόμων ομάδας εκπόνησης της μελέτης) σύμφωνα με το συνημμένο Υπόδειγμα 2 του προσαρτήματος II και

β) Βιογραφικά σημειώματα σύμφωνα με το συνημμένο Υπόδειγμα 3 του προσαρτήματος II

με τα οποία θα αποδεικνύονται τα όσα αναφέρονται στο άρθρο 19.3 περίπτωση (α).

Για την κατηγορία μελέτης 16,

α) Κατάλογο στελεχών του οικονομικού φορέα (υπευθύνων για την εκτέλεση της σύμβασης και ατόμων ομάδας εκπόνησης της μελέτης) σύμφωνα με το συνημμένο Υπόδειγμα 2 του προσαρτήματος II και

β) Βιογραφικά σημειώματα σύμφωνα με το συνημμένο Υπόδειγμα 3 του προσαρτήματος II

με τα οποία θα αποδεικνύονται τα όσα αναφέρονται στο άρθρο 19.3 περίπτωση (α).

Κατάλογο των κυριότερων παρόμοιων μελετών, σύμφωνα με το συνημμένο Υπόδειγμα 1 του προσαρτήματος ΙΙ, που εκπονήθηκαν την τελευταία δεκαετία, συνοδευόμενο από υπεύθυνη δήλωση του διαγωνιζομένου, περί της έντεχνης, επιτυχούς και αποτελεσματικής εκπόνησης των μελετών, καθώς και τις σχετικές βεβαιώσεις της αναθέτουσας αρχής που βεβαιώνουν τα παραπάνω, επί ποινή αποκλεισμού.

Κατάλογο συμβάσεων κυκλοφοριακών μελετών ή μελετών αστικής κινητικότητας σε νησιωτικό Δήμο ή νησιωτικό λιμένα της Ελλάδας συνοδευόμενο από τις αντίστοιχες συμβάσεις.

Τέλος, κάθε προσφέρων πρέπει να υποβάλει αποδεικτικό μέσο που αναφέρεται στο στοιχείο (ιαii) του Μέρους ΙΙ του Παραρτήματος ΙΙΙ του Προσαρτήματος Α' του Ν.4412/2016 (άρθρο 80 παρ. 5 του ως άνω νόμου), το οποίο να είναι σε ισχύ κατά την ημερομηνία υποβολής της προσφοράς.

Οι οικονομικοί φορείς που είναι εγγεγραμμένοι σε **επίσημους καταλόγους** ή διαθέτουν πιστοποιητικό από οργανισμούς πιστοποίησης που συμμορφώνονται με τα ευρωπαϊκά πρότυπα πιστοποίησης, κατά την έννοια του Παραρτήματος VII του Προσαρτήματος Α' του ν. 4412/2016, μπορούν να προσκομίζουν στις αναθέτουσες αρχές πιστοποιητικό εγγραφής εκδιδόμενο από την αρμόδια αρχή ή το πιστοποιητικό που εκδίδεται από τον αρμόδιο οργανισμό πιστοποίησης, κατά τα οριζόμενα στο άρθρο 83 ν. 4412/2016 και στην παράγραφο 22.2.4 του παρόντος άρθρου.

22.2.4 Οι οικονομικοί φορείς που είναι εγγεγραμμένοι σε επίσημους καταλόγους ή διαθέτουν πιστοποιητικό από οργανισμούς πιστοποίησης που συμμορφώνονται με τα ευρωπαϊκά πρότυπα πιστοποίησης, κατά την έννοια του Παραρτήματος VII του Προσαρτήματος Α' του ν. 4412/2016, μπορούν, για την εκάστοτε σύμβαση, να υποβάλλουν στις αναθέτουσες αρχές πιστοποιητικό εγγραφής εκδιδόμενο από την αρμόδια αρχή ή το πιστοποιητικό που εκδίδεται από τον αρμόδιο οργανισμό πιστοποίησης.

Στα πιστοποιητικά αυτά αναφέρονται τα δικαιολογητικά βάσει των οποίων έγινε η εγγραφή των εν λόγω οικονομικών φορέων στον επίσημο κατάλογο ή η πιστοποίηση και η κατάταξη στον εν λόγω κατάλογο.

Η πιστοποιούμενη εγγραφή στους επίσημους καταλόγους από τους αρμόδιους οργανισμούς ή το πιστοποιητικό, που εκδίδεται από τον οργανισμό πιστοποίησης, συνιστά τεκμήριο καταλληλότητας όσον αφορά τις απαιτήσεις ποιοτικής επιλογής, τις οποίες καλύπτει ο επίσημος κατάλογος ή το πιστοποιητικό.

Οι οικονομικοί φορείς που είναι εγγεγραμμένοι σε επίσημους καταλόγους απαλλάσσονται από την υποχρέωση υποβολής των δικαιολογητικών που αναφέρονται στο πιστοποιητικό εγγραφής τους.

### 22.3 Δικαιολογητικά νομιμοποίησης προσωρινού αναδόχου:

Σε περίπτωση νομικού προσώπου, υποβάλλονται τα νομιμοποιητικά έγγραφα από τα οποία να προκύπτει η εξουσία υπογραφής του νομίμου εκπροσώπου.

Εάν ο προσφέρων είναι Α.Ε και Ε.Π.Ε :

1. ΦΕΚ σύστασης,
2. Αντίγραφο του ισχύοντος καταστατικού με το ΦΕΚ στο οποίο έχουν δημοσιευτεί όλες οι μέχρι σήμερα τροποποιήσεις αυτού ή επικυρωμένο αντίγραφο κωδικοποιημένου καταστατικού (εφόσον υπάρχει)
3. ΦΕΚ στο οποίο έχει δημοσιευτεί το πρακτικό ΔΣ εκπροσώπησης του νομικού προσώπου,
4. Πρακτικό Δ.Σ περί έγκρισης συμμετοχής στο διαγωνισμό, στο οποίο μπορεί να περιέχεται και εξουσιοδότηση (εφόσον αυτό προβλέπεται από το καταστατικό του υποψηφίου

αναδόχου) για υπογραφή και υποβολή προσφοράς σε περίπτωση που δεν υπογράφει ο ίδιος ο νόμιμος εκπρόσωπος του φορέα την προσφορά και τα λοιπά απαιτούμενα έγγραφα του διαγωνισμού και ορίζεται συγκεκριμένο άτομο,

5. Πιστοποιητικό αρμόδιας δικαστικής ή διοικητικής αρχής περί τροποποιήσεων του καταστατικού / μη λύσης της εταιρείας, το οποίο πρέπει να έχει εκδοθεί το πολύ τρεις (3) μήνες πριν από την ημερομηνία υποβολής προσφορών.

Εάν ο προσφέρων είναι Ο.Ε, Ε.Ε , ΙΚΕ:

1. Αντίγραφο του καταστατικού με όλα τα μέχρι σήμερα τροποποιητικά, ή φωτοαντίγραφο επικυρωμένου, από δικηγόρο, κωδικοποιημένου καταστατικού, εφόσον υπάρχει

2. Πιστοποιητικά αρμόδιας δικαστικής ή διοικητικής αρχής περί των τροποποιήσεων του καταστατικού

Σε περίπτωση εγκατάστασης τους στην αλλοδαπή, τα δικαιολογητικά σύστασής τους εκδίδονται με βάση την ισχύουσα νομοθεσία της χώρας που είναι εγκατεστημένα, από την οποία και εκδίδεται το σχετικό πιστοποιητικό.

**Άρθρο 23 - Διάφορα:**

Για την διεξαγωγή του διαγωνισμού έχουν εκδοθεί οι παρακάτω αποφάσεις:

1. Η υπ' αριθμ. 1726/13-11-2018 (Α.Δ.Α.: ΩΖΒΗΩΞΓ-ΔΤΑ) απόφαση του Δημάρχου Πάρου περί έγκρισης πραγματοποίησης πολυετών δαπανών και διάθεσης ισόποσων πιστώσεων σε βάρος διαφόρων κωδικών του προϋπολογισμού εξόδων του οικονομικού έτους 2018 του Δήμου Πάρου.
2. Η υπ' αριθμ. Α-17/05-02-2019 (Α.Δ.Α.: ΨΟΤΕΩΞΓ-ΟΦΜ) Απόφαση Ανάληψης Πολυετούς Υποχρέωσης του Δημάρχου Πάρου.

**Πάρος 03/05/2019**

**ΣΥΝΤΑΧΘΗΚΕ  
Ο Συντάξας**

**Μωραϊτίδης Ιωάννης  
Μηχανολόγος Μηχανικός Τ.Ε.**

**Πάρος 03/05/2019**

**ΘΕΩΡΗΘΗΚΕ  
Η Προϊσταμένη  
της Διεύθυνσης Τεχνικών Υπηρεσιών**

**Κούτλα Ασημίνα  
Μηχανολόγος Μηχανικός**

**ΕΓΚΡΙΘΗΚΕ**

**Με την υπ' αριθμ. 71/2019 (Α.Δ.Α.:ΩΛΖΖΩΞΓ-ΠΥΛ) απόφαση της Οικονομικής Επιτροπής του Δήμου Πάρου**

**Πάρος 03/05/2019  
Ο Δήμαρχος Πάρου**

**Κωβαίος Ι. Μάρκος**

**ΑΚΡΙΒΕΣ ΑΝΤΙΓΡΑΦΟ**

**ΠΡΟΣΑΡΤΗΜΑΤΑ**

**ΠΡΟΣΑΡΤΗΜΑ I** : Υπόδειγμα Εγγυητικής Επιστολής Καλής Εκτέλεσης

**ΠΡΟΣΑΡΤΗΜΑ II** : Υποδείγματα για την τεχνική ικανότητα

ΥΠΟΔΕΙΓΜΑ 1 : Κατάλογος παρόμοιας φύσης μελετών

ΥΠΟΔΕΙΓΜΑ 2 : Πίνακας των υπευθύνων για την εκτέλεση της σύμβασης (με τίτλους σπουδών και επαγγελματικά προσόντα)

ΥΠΟΔΕΙΓΜΑ 3 : Αναλυτικό βιογραφικό σημείωμα

Προσάρτημα Ι

ΕΓΓΥΗΤΙΚΗ ΕΠΙΣΤΟΛΗ ΚΑΛΗΣ ΕΚΤΕΛΕΣΗΣ

ΑΡΙΘΜ. ....

ΕΥΡΩ .....<sup>1</sup>

.....

Π ρ ο ς

<sup>2</sup>

Ε Δ Ρ Α: .....

Έχουμε την τιμή να σας γνωρίσουμε με την παρούσα ότι σας εγγυόμαστε ανεπιφύλακτα και ανέκκλητα, παραιτούμενοι από το ευεργέτημα της δίζησης και της διαίρεσης, υπέρ .....<sup>3</sup> μέχρι το ποσό των .....ΕΥΡΩ

Στο ποσόν αυτό και μόνο περιορίζεται η εγγύησή μας, για την καλή εκτέλεση του έργου και την πιστή εφαρμογή **όλων των όρων της σύμβασης** από τον παραπάνω, υπέρ του οποίου εγγυόμαστε, και οποιαδήποτε απαίτηση του κυρίου του έργου κατ' αυτού, που πηγάζει από τη σύμβαση .....<sup>4</sup>

Από την εγγύηση αυτή θα απαλλάξουμε τον παραπάνω για τον οποίο έχουμε εγγυηθεί μετά την επιστροφή της παρούσας ή με βάση έγγραφη εντολή σας. Το παραπάνω ποσό τηρούμε στη διάθεσή σας και θα το καταβάλουμε χωρίς αντίρρηση, ολικά ή μερικά, σε περίπτωση ολικού ή μερικού καταλογισμού της εγγύησης σε βάρος αυτού υπέρ του οποίου εκδόθηκε η παρούσα, μέσα σε πέντε (5) ημέρες από την έγγραφη ειδοποίησή σας προς εμάς και μετά την επιστροφή σε μας της παρούσας.

Η παροχή εγγυητικών επιστολών έκδοσης του Ταμείου μας δεν έχει υπαχθεί σε κανένα περιορισμό ποσοτικού ορίου και σύμφωνα με το άρθρο 7 του ΑΝ440/1945 όπως αυτό συμπληρώθηκε με το άρθρο 2 του Ν.1019/49, γίνονται υποχρεωτικά δεκτές έστω και αν δεν αναφέρεται τούτο στη διακήρυξη.

Η ΠΑΡΟΥΣΑ ΕΓΓΥΗΤΙΚΗ ΕΠΙΣΤΟΛΗ ΔΕΝ ΕΚΧΩΡΕΙΤΑΙ ΣΕ ΚΑΝΕΝΑ ΦΟΡΕΑ ΚΑΙ ΚΑΝΕΝΑ ΠΙΣΤΩΤΙΚΟ ΙΔΡΥΜΑ.

Με τιμή



1 Αναγράφεται ποσό που αντιστοιχεί στο 5% της αξίας της σύμβασης εκτός ΦΠΑ. 2 Αναγράφεται ο εργοδότης δηλαδή η Υπηρεσία που συνάπτει τη σύμβαση εκπόνησης της μελέτης ή της παροχής υπηρεσιών. 3 Αναγράφεται: α) η επωνυμία του υποψηφίου φυσικού προσώπου, ή η πλήρης επωνυμία του υποψηφίου νομικού προσώπου (Γραφείου/εταιρείας) ή αναλόγως τα στοιχεία (ονοματεπώνυμο-πατρώνυμο των μελών σύμπραξης – φυσικών προσώπων, ή οι πλήρεις επωνυμίες των μελών νομικών προσώπων) σύμπραξης ή κοινοπραξίας, όπως αναφέρονται στην αίτηση συμμετοχής, β) ο Α.Φ.Μ και γ) η διεύθυνση του οικονομικού φορέα υπέρ του οποίου εκδίδεται η εγγύηση. 4 Αναγράφεται ο τίτλος της σύμβασης μελέτης ή παροχής υπηρεσιών όπως αναφέρεται στην απόφαση ανάθεσης.

**ΥΠΟΔΕΙΓΜΑ 1 ΠΡΟΣΑΡΤΗΜΑΤΟΣ II**

**ΚΥΡΙΟΤΕΡΕΣ ΜΕΛΕΤΕΣ**

**ΠΑΡΟΜΟΙΑΣ ΦΥΣΗΣ της τελευταίας .....ετίας (από ....έως σήμερα)**

**ΕΠΩΝΥΜΙΑ ΥΠΟΨΗΦΙΟΥ:** (Τίθεται η επωνυμία της Εταιρίας η του Φυσικού προσώπου που αφορά ο κατάλογος. Σε περίπτωση σύμπραξης υποβάλλεται ξεχωριστός κατάλογος για κάθε μέλος αυτής.)

**ΚΑΤΗΓΟΡΙΑ ΜΕΛΕΤΗΣ:** (Τίθεται η κατηγορία μελέτης που αφορά ο κατάλογος. π.χ. κατηγορία 16, μελέτες τοπογραφίας)

-----

**1. ΤΙΤΛΟΣ ΜΕΛΕΤΗΣ:** (Τίθεται ο πλήρης τίτλος της μελέτης όπως αναγράφεται στην σύμβαση)

**ΦΟΡΕΑΣ ΑΝΑΘΕΣΗΣ:** (Τίθεται ο πλήρης τίτλος του φορέα, Κύριος του έργου, Προϊστάμενη Αρχή, Διευθύνουσα Υπηρεσία π.χ. ΥΠΕΧΩΔΕ / Γ.Γ.Δ.Ε. / Δ/νση Δ6 Τμ. Α)

**ΣΤΑΔΙΟ ΜΕΛΕΤΗΣ:** (Αναγράφεται το στάδιο ή τα στάδια της μελέτης που εκπονήθηκαν ή πρόκειται να εκπονηθούν. Προκαταρκτική, Προμελέτη, Οριστική, Μελέτη Εφαρμογής κ.λ.π.).

**ΑΝΑΔΟΧΟΣ:** (Αναγράφεται ο πλήρης τίτλος του Αναδόχου σχήματος. Σε περίπτωση σύμπραξης αναγράφονται όλα τα μέλη αυτής. Σε περίπτωση Κ/Ξ ο τίτλος της Κ/Ξ και όλοι οι εταίροι αυτής.)

**ΕΝΑΡΞΗ ΣΥΜΒΑΣΗΣ:** (Τίθεται η ημερομηνία υπογραφής της Σύμβασης.)

**ΟΛΟΚΛΗΡΩΣΗ ΣΥΜΒΑΣΗΣ:** (Τίθεται η ημερομηνία έγκρισης της Σύμβασης μαζί με τον αριθμό της εγκριτικής απόφασης. Αν δεν έχει γίνει ακόμα η έγκριση αναφέρονται οι λόγοι. Αν έχει εγκριθεί ενδιάμεσο στάδιο αναγράφεται η ημερομηνία και η εγκριτική απόφαση.)

**ΠΕΡΙΓΡΑΦΗ ΑΝΤΙΚΕΙΜΕΝΟΥ:** (Γίνεται συνοπτική περιγραφή των τεχνικών χαρακτηριστικών του έργου και του μεγέθους του με χαρακτηριστικά ποσοτικά στοιχεία και την δαπάνη κατασκευής του (εάν είναι διαθέσιμη), κατά τρόπο που να προκύπτει σαφώς το αντικείμενο και να είναι δυνατόν η Υπηρεσία να το αξιολογήσει εάν ανήκει η όχι σε παρόμοιας φύσης με την υπό ανάθεση μελέτη. Μπορεί να γίνεται περιγραφή των ιδιαιτεροτήτων του αντικειμένου, δυσκολιών κ.λ.π κατά την κρίση του υποψηφίου.)

**ΠΡΟΫΠΟΛΟΓΙΣΜΟΣ ΚΑΤΑΣΚΕΥΗΣ ΕΡΓΟΥ:** (Αναγράφεται ο προϋπολογισμός κατασκευής του έργου της κατηγορίας στην οποία συμμετέχει ο υποψήφιος. π.χ. κατηγορία 16, μελέτες τοπογραφίας.)

**ΑΜΟΙΒΗ:** (Αναγράφεται η τελική αμοιβή μελέτης της κατηγορίας στην οποία συμμετέχει ο υποψήφιος, το ποσοστό συμμετοχής του στην κατηγορία και η τελική προκύπτουσα αμοιβή του.)

**ΕΦΑΡΜΟΓΗ ΜΕΛΕΤΗΣ:** (Αναγράφονται πληροφορίες ως προς την εφαρμογή ή όχι της μελέτης. Στην περίπτωση που το έργο κατασκευάζεται δύνονται πληροφορίες σχετικά με την επιτυχή υλοποίηση της μελέτης. Στην περίπτωση που διατίθενται πιστοποιητικά του Κυρίου του έργου για την εφαρμογή της μελέτης συνυποβάλλονται.)

**ΠΙΣΤΟΠΟΙΗΤΙΚΟ ΕΚΤΕΛΕΣΗΣ ΤΗΣ ΣΥΜΒΑΣΗΣ:** (Αναγράφεται το είδος του πιστοποιητικού που υποβάλλεται π.χ. Βεβαίωση Εργοδότη, Εγκριτική απόφαση, Υ.Δ. υποψηφίου κλπ.)

-----

**2. ΤΙΤΛΟΣ ΜΕΛΕΤΗΣ :** (Τίθεται ο πλήρης τίτλος της μελέτης όπως αναγράφεται στην σύμβαση)

(Ο κατάλογος συμπληρώνεται με όσες μελέτες παρόμοιας φύσης κρίνει ο υποψήφιος. Είναι δυνατόν να αναγράφονται και ολοκληρωμένα στάδια εκπονουμένων συμβάσεων.)

**(Τόπος – Ημερομηνία)**

**Σφραγίδα – Υπογραφή**

**Νομίμου Εκπροσώπου**

**Σημείωση:** Το υπόψη προσάρτημα μπορεί να υποβληθεί και ως πίνακας με μορφή στηλών, των οποίων τα περιεχόμενα θα είναι ακριβώς τα ίδια και χωρίς καμιά αλλοίωση από τα ζητούμενα στο παρόν υπόδειγμα.

**ΥΠΟΔΕΙΓΜΑ 2 ΠΡΟΣΑΡΤΗΜΑΤΟΣ ΙΙ**

**ΚΑΤΑΛΟΓΟΣ ΣΤΕΛΕΧΩΝ ΤΟΥ ΥΠΟΨΗΦΙΟΥ**

**ΥΠΕΥΘΥΝΩΝ ΓΙΑ ΤΗΝ ΕΚΤΕΛΕΣΗ ΤΗΣ ΣΥΜΒΑΣΗΣ ΚΑΙ ΑΤΟΜΩΝ ΟΜΑΔΑΣ ΕΚΠΟΝΗΣΗΣ ΤΗΣ ΜΕΛΕΤΗΣ**

**ΟΝΟΜΑ ΥΠΟΨΗΦΙΟΥ:** (Τίθεται ο τίτλος της Εταιρίας η του Φυσικού προσώπου που αφορά ο πίνακας.

Σε περίπτωση σύμπραξης αναγράφονται όλα τα μέλη αυτής.)

α/α	Όνοματεπώνυμο	Τίτλος σπουδών (Διπλ/χος ΑΕΙ, κλπ - Ειδικότητα)	Θέση στο υποψήφιο σχήμα	Επαγγελματική Εμπειρία
1	2	3	4	5

(Τόπος – Ημερομηνία)

Σφραγίδα – Υπογραφή

Νομίμου Εκπροσώπου

**ΥΠΟΔΕΙΓΜΑ 3 ΠΡΟΣΑΡΤΗΜΑΤΟΣ II**

**ΑΝΑΛΥΤΙΚΟ ΒΙΟΓΡΑΦΙΚΟ ΣΗΜΕΙΩΜΑ**

**1. Επώνυμο :**

**2. Όνομα :**

**3. Ημερομηνία και τόπος γέννησης :**

**4. Υψηκότητα :**

**5. Οικογενειακή Κατάσταση :**

**6. Εκπαίδευση :**

<b>Ίδρυμα:</b>	
<i>Ημερομηνία:</i> <i>Από (μήνες/έτη)</i> <i>(Μήνες/έτη)</i>	
<b>Πτυχίο:</b>	

(Σε περίπτωση σπουδών σε περισσότερα του ενός Ιδρύματα ή περισσότερα του ενός πτυχία ο πίνακας τροποποιείται κατάλληλα).

**7. Γλώσσες:** (Βαθμοί 1 έως 5 για την ικανότητα, όπου 5 είναι το άριστα) :

ΓΛΩΣΣΑ	ΑΝΤΙΛΗΨΗ	ΠΡΟΦΟΡΙΚΟΣ ΛΟΓΟΣ	ΓΡΑΠΤΟΣ ΛΟΓΟΣ
Ελληνικά			

(Προστίθενται ή αφαιρούνται σειρές ανάλογα).

**8. Μέλος επαγγελματικών οργανισμών :**

**9. Παρούσα θέση:** (Αναγράφεται η σημερινή απασχόληση - θέση σε Επιχείρηση, Οργανισμό Δημοσίου ή Ιδιωτικού τομέα, ελεύθερος επαγγελματίας κλπ).

**10. Έτη επαγγελματικής εμπειρίας:** (Αναγράφονται τα συνολικά έτη πραγματικής επαγγελματικής εμπειρίας στο εξειδικευμένο αντικείμενο του τομέα των μελετών και όχι τα έτη από κτήσεως πτυχίου).

**11. Κύρια προσόντα:** (Αναγράφονται τα κύρια προσόντα και ικανότητες του ατόμου που προκύπτουν από την μέχρι σήμερα επαγγελματική και άλλη εμπειρία του).

**12. Επαγγελματική απασχόληση:**

(Αναγράφεται η απασχόληση του σε όλες τις μέχρι σήμερα Επιχειρήσεις ή Υπηρεσίες ξεκινώντας από την σημερινή θέση απασχόλησης σε σχέση πάντα με το εξειδικευμένο αντικείμενο του τομέα των μελετών. Δίδονται στοιχεία όπως η χρονική διάρκεια παραμονής

σε κάθε διαφορετική Επιχείρηση ή Υπηρεσία ή ενδεχομένως διαφορετική θέση, οι αρμοδιότητες και ευθύνες που είχε σε κάθε θέση).

**Χρονική διάρκεια:** Από (μήνας/έτος) έως (μήνας/έτος)

**Χώρα:**

**Όνομασία Επιχείρησης – Υπηρεσίας:**

**Θέση στην Επιχείρηση – Υπηρεσία:**

**Αρμοδιότητες – ευθύνες:**

**Χρονική διάρκεια:** Από (μήνας/έτος) έως (μήνας/έτος)

**Χώρα:**

**Όνομασία Επιχείρησης – Υπηρεσίας:**

**Θέση στην Επιχείρηση – Υπηρεσία:**

**Αρμοδιότητες – ευθύνες:**

**13. Εμπειρία σχετική με την υπό ανάθεση μελέτη :**

(Η αναγραφή ξεκινά από τις πλέον πρόσφατες μελέτες. Τίθεται ο ίδιος χρονικός περιορισμός που αναγράφεται στο Υπόδειγμα 1 του Προσαρτήματος II. Η εμπειρία αναφέρεται πάντα στο εξειδικευμένο αντικείμενο του τομέα των μελετών).

ΧΩΡΑ	ΗΜΕΡΟΜΗΝΙΑ:	ΟΝΟΜΑ ΚΑΙ ΣΥΝΟΠΤΙΚΗ ΠΕΡΙΓΡΑΦΗ
	Από (μήνας/έτος) Έως (μήνας/έτος)	ΤΗΣ ΜΕΛΕΤΗΣ ΘΕΣΗ και ΠΕΡΙΓΡΑΦΗ ΚΑΘΗΚΟΝΤΩΝ

**Τόπος – Ημερομηνία**

**Υπογραφή**



ΕΛΛΗΝΙΚΗ ΔΗΜΟΚΡΑΤΙΑ  
ΠΕΡΙΦΕΡΕΙΑ ΝΟΤΙΟΥ ΑΙΓΑΙΟΥ  
ΔΗΜΟΣ ΠΑΡΟΥ  
ΔΙΕΥΘΥΝΣΗ ΤΕΧΝΙΚΩΝ ΥΠΗΡΕΣΙΩΝ

ΜΕΛΕΤΗ: Στρατηγικό και Επιχειρησιακό  
Σχέδιο Βιώσιμης Αστικής  
Κινητικότητας για την Παροικία  
του Δήμου Πάρου

ΑΡΙΘΜΟΣ ΜΕΛΕΤΗΣ: 91/2018

ΧΡΗΜΑΤΟΔΟΤΗΣΗ: Ίδιοι πόροι

ΔΙΑΚΗΡΥΞΗ ΣΥΝΟΠΤΙΚΟΥ ΔΙΑΓΩΝΙΣΜΟΥ  
ΓΙΑ ΤΗΝ ΕΠΙΛΟΓΗ ΑΝΑΔΟΧΟΥ ΕΚΠΟΝΗΣΗΣ ΜΕΛΕΤΗΣ

CPV : 71335000-5

ΤΕΥΧΟΣ  
ΤΕΧΝΙΚΩΝ ΔΕΔΟΜΕΝΩΝ  
(Τεκμηρίωση Σκοπιμότητας του Έργου – Τεχνικό Αντικείμενο – Πρόγραμμα Απαιτούμενων  
Μελετών)

Πάρος, 21/03/2019



**ΠΙΝΑΚΑΣ ΠΕΡΙΕΧΟΜΕΝΩΝ**

1. Η ΣΚΟΠΙΜΟΤΗΤΑ ΤΟΥ ΈΡΓΟΥ .....	3
1.1 Η έννοια του ΣΒΑΚ.....	3
1.2 Η διαδικασία του ΣΒΑΚ.....	4
1.3 Η θέση και ο ρόλος της Παροικίας .....	6
2. ΤΕΧΝΙΚΑ ΣΤΟΙΧΕΙΑ ΤΟΥ ΕΡΓΟΥ .....	8
2.1 ΠΕΡΙΟΧΗ ΜΕΛΕΤΗΣ.....	8
2.2 ΔΕΔΟΜΕΝΑ ΚΑΙ ΣΤΟΙΧΕΙΑ.....	8
2.3 ΜΕΘΟΔΟΛΟΓΙΚΕΣ ΚΑΤΕΥΘΥΝΣΕΙΣ.....	9
2.4 ΔΟΜΗ ΚΑΙ ΠΕΡΙΕΧΟΜΕΝΟ ΤΗΣ ΜΕΛΕΤΗΣ.....	9
2.4.1 ΦΑΣΕΙΣ ΤΗΣ ΜΕΛΕΤΗΣ .....	9
2.4.1.1 Α΄ ΦΑΣΗ .....	9
I. ΑΝΑΛΥΣΗ ΚΑΙ ΑΠΟΤΙΜΗΣΗ ΤΗΣ ΥΦΙΣΤΑΜΕΝΗΣ ΚΑΤΑΣΤΑΣΗΣ .....	9
II. ΑΞΙΟΛΟΓΗΣΗ ΥΦΙΣΤΑΜΕΝΗΣ ΚΑΤΑΣΤΑΣΗΣ .....	11
III. ΠΡΟΚΑΤΑΡΚΤΙΚΗ ΠΡΟΤΑΣΗ ΜΕ ΤΗΝ ΑΝΤΙΣΤΟΙΧΗ ΠΡΟΕΚΤΙΜΗΣΗ ΤΩΝ ΕΠΙΠΤΩΣΕΩΝ ΤΗΣ .....	12
2.4.1.2 Β΄ ΦΑΣΗ .....	13
I. ΟΡΙΣΤΙΚΟΠΟΙΗΣΗ ΣΤΡΑΤΗΓΙΚΟΥ ΣΧΕΔΙΟΥ ΒΙΩΣΙΜΗΣ ΑΣΤΙΚΗΣ ΚΙΝΗΤΙΚΟΤΗΤΑΣ.....	13
II. ΟΡΙΣΤΙΚΟΠΟΙΗΣΗ ΕΠΙΧΕΙΡΗΣΙΑΚΟΥ ΣΧΕΔΙΟΥ ΒΙΩΣΙΜΗΣ ΑΣΤΙΚΗΣ ΚΙΝΗΤΙΚΟΤΗΤΑΣ.....	13
III. ΜΕΛΕΤΗ ΒΡΑΧΥΠΡΟΘΕΣΜΩΝ ΠΑΡΕΜΒΑΣΕΩΝ .....	13
3. ΠΡΟΓΡΑΜΜΑ ΜΕΛΕΤΗΣ .....	15

## 1 Η ΣΚΟΠΙΜΟΤΗΤΑ ΤΟΥ ΕΡΓΟΥ

### 1.1 Η έννοια του ΣΒΑΚ

Η ανάγκη για πιο βιώσιμες και ολοκληρωμένες διαδικασίες σχεδιασμού έχει αναγνωριστεί ευρέως ως ένας τρόπος αντιμετώπισης της πολυπλοκότητας της αστικής κινητικότητας.

Αναδύονται νέες προσεγγίσεις στον σχεδιασμό της αστικής κινητικότητας, καθώς οι τοπικές αρχές επιδιώκουν να απομακρυνθούν από τις αποκομμένες προσεγγίσεις του παρελθόντος και να αναπτύξουν στρατηγικές που μπορούν να ενθαρρύνουν μια μετάβαση προς πιο καθαρά και πιο βιώσιμα μέσα μεταφοράς.

Η έννοια της Αστικής Κινητικότητας παρουσιάζει μια ιδέα ενός Σχεδίου Βιώσιμης Αστικής Κινητικότητας (ΣΒΑΚ) που προέκυψε από την ευρεία ανταλλαγή απόψεων μεταξύ των ενδιαφερόμενων φορέων και των ειδικών σχεδιασμού σε ολόκληρη την Ευρωπαϊκή Ένωση. Η ιδέα περιγράφει τα κύρια χαρακτηριστικά ενός σύγχρονου και βιώσιμου σχεδίου αστικής κινητικότητας και μεταφορών. Περιλαμβάνει τα παρακάτω κύρια στοιχεία:

#### 1. Στόχοι και επιδιώξεις

Κύριος στόχος ενός ΣΒΑΚ είναι η βελτίωση της προσβασιμότητας των αστικών περιοχών και η παροχή υψηλής ποιότητας και βιώσιμης κινητικότητας και μεταφοράς προς, διαμέσου και εντός της αστικής περιοχής. Εστιάζει περισσότερο στις ανάγκες της "λειτουργικής πόλης" και της ενδοχώρας της, αντί της δημοτικής διοικητικής περιφέρειας.

#### 2. Ένα μακροπρόθεσμο όραμα και ένα σαφές σχέδιο υλοποίησης

Ένα ΣΒΑΚ παρουσιάζει, ή συνδέεται με, μια υπάρχουσα, μακροπρόθεσμη στρατηγική για τη μελλοντική ανάπτυξη της αστικής περιοχής και, σε αυτό το πλαίσιο, για τη μελλοντική ανάπτυξη της υποδομής και των υπηρεσιών μεταφορών και κινητικότητας. Περιλαμβάνει, επίσης, ένα σχέδιο βραχυπρόθεσμης υλοποίησης της στρατηγικής, προσδιορίζοντας τον χρονικό ορίζοντα υλοποίησης, κατανέμοντας σαφώς αρμοδιότητες και επισημαίνοντας τους απαιτούμενους πόρους.

#### 3. Μια αξιολόγηση της τρέχουσας και της μελλοντικής απόδοσης

Το Σχέδιο θα πρέπει να βασίζεται σε μια προσεκτική αξιολόγηση της τρέχουσας και της μελλοντικής απόδοσης του συστήματος αστικών μεταφορών, εξετάζοντας την υφιστάμενη κατάσταση, διαμορφώνοντας ένα επίπεδο αναφοράς έναντι του οποίου μπορεί να μετρηθεί η μελλοντική πρόοδος και καθορίζοντας στόχους απόδοσης και σχετικούς «έξυπνους» στόχους για την καθοδήγηση της υλοποίησης του σχεδίου.

#### 4. Ισορροπημένη και ολοκληρωμένη ανάπτυξη όλων των μορφών μεταφοράς

Ένα ΣΒΑΚ ευνοεί την ισορροπημένη ανάπτυξη όλων των σχετικών μέσων μετακίνησης, ενθαρρύνοντας τη μετάβαση προς πιο βιώσιμους τρόπους μετακίνησης. Το σχέδιο αποτυπώνει μια ολοκληρωμένη σειρά τεχνικών μέτρων, μέτρων υποδομής, μέτρων πολιτικής και ήπιων μέτρων για τη βελτίωση της απόδοσης και της σχέσης κόστους-αποτελεσματικότητας ως προς τον δεδηλωμένο στόχο και τις επιμέρους επιδιώξεις. Συνήθως, αφορά στα εξής θέματα:

- (α) Δημόσιες μεταφορές
- (β) Βάδισμα και ποδηλασία
- (γ) Διαλειτουργικότητα
- (δ) Ασφάλεια αστικών οδών

- (ε) Οδικές μεταφορές (ρέουσες και αδρανείς)
- (στ) Αστική εφοδιαστική
- (ζ) Διαχείριση κινητικότητας
- (η) Ευφυή Συστήματα Μεταφορών.

#### 5. **Οριζόντια και κάθετη ολοκλήρωση**

Η ανάπτυξη και εφαρμογή ενός ΣΒΑΚ ακολουθεί μια ολοκληρωμένη προσέγγιση με υψηλό επίπεδο συνεργασίας, συντονισμού και διαβούλευσης μεταξύ των διαφόρων επιπέδων διακυβέρνησης και των αρμόδιων αρχών. Προκειμένου να διευκολύνεται αυτό, θα πρέπει να έχουν θεσπιστεί οι κατάλληλες δομές και διαδικασίες.

#### 6. **Συμμετοχική προσέγγιση**

Ένα ΣΒΑΚ ακολουθεί διαφανή και συμμετοχική προσέγγιση. Ο Δήμος θα πρέπει να επιδιώκει τη συμμετοχή των σχετικών φορέων - πολιτών, καθώς και εκπροσώπων της κοινωνίας των πολιτών και οικονομικών παραγόντων - στην ανάπτυξη και υλοποίηση του σχεδίου από την έναρξή του και καθ' όλη τη διαδικασία, προκειμένου να διασφαλίζεται υψηλό επίπεδο αποδοχής και υποστήριξης.

#### 7. **Εκτίμηση των σημερινών και μελλοντικών επιδόσεων**

Η ανάπτυξη ενός ΣΒΑΚ επικεντρώνεται στην επίτευξη φιλόδοξων, μετρήσιμων στόχων, προερχόμενοι από βραχυπρόθεσμες επιδιώξεις, ευθυγραμμισμένες με ένα όραμα κινητικότητας και ενσωματωμένες στη γενικότερη στρατηγική βιώσιμης ανάπτυξης.

#### 8. **Παρακολούθηση, αξιολόγηση, αναθεώρηση, σύνταξη αναφορών**

Η υλοποίηση ενός ΣΒΑΚ θα πρέπει να παρακολουθείται στενά. Η πορεία προς τον στόχο και τις επιμέρους επιδιώξεις του σχεδίου και η εκπλήρωση των στόχων του θα πρέπει να αξιολογούνται τακτικά με βάση τους επιλεγμένους δείκτες. Θα πρέπει να αναλαμβάνεται η κατάλληλη δράση προκειμένου να διασφαλίζεται η έγκαιρη πρόσβαση στα σχετικά δεδομένα και τις στατιστικές. Μια αναφορά παρακολούθησης θα πρέπει να παρέχει τη βάση της εξέτασης της υλοποίησης. Οι τοπικές αρχές σχεδιασμού και εφαρμογής θα πρέπει να διαθέτουν διαδικασίες ώστε να διασφαλίζεται η ποιότητα και να επικυρώνεται η συμμόρφωση του ΣΒΑΚ με τις απαιτήσεις της ιδέας του ΣΒΑΚ.

### 1.2 **Η διαδικασία του ΣΒΑΚ**

Η κατάρτιση ενός Σχεδίου Βιώσιμης Αστικής Κινητικότητας (ΣΒΑΚ) αποτελεί σύνθετο εγχείρημα. Με την υποστήριξη του Ανάδοχου Μελετητή, οι κατευθυντήριες γραμμές που θα αναπτυχθούν θα παρέχουν συγκεκριμένες προτάσεις για τον τρόπο εφαρμογής της ιδέας του ΣΒΑΚ και την κατάρτιση μιας στρατηγικής αστικής κινητικότητας η οποία βασίζεται σε ένα σαφές όραμα για τη βιώσιμη ανάπτυξη της αστικής περιοχής της Παροικίας.

Οι κατευθυντήριες γραμμές που εφαρμόζονται από την Ευρωπαϊκή Επιτροπή δεν παρέχουν λεπτομέρειες σχετικά με τα τεχνικά μέτρα που θα συμπεριληφθούν σε ένα ΣΒΑΚ. Αντί αυτού, περιγράφουν τη διαδικασία ανάπτυξης και υλοποίησης ενός τέτοιου Σχεδίου. Η εν λόγω διαδικασία περιλαμβάνει 11 κύρια βήματα με 32 σχετικές δραστηριότητες:

Βήμα 1: Καθορισμός των προοπτικών για ένα επιτυχημένο ΣΒΑΚ.

Βήμα 2: Καθορισμός της διαδικασίας ανάπτυξης και του αντικειμένου του σχεδίου.

Βήμα 3: Ανάλυση της κατάστασης της κινητικότητας και ανάπτυξη σεναρίων.

Βήμα 4: Ανάπτυξη ενός κοινού οράματος.

Βήμα 5: Ορισμός προτεραιοτήτων και μετρήσιμων στόχων.

Βήμα 6: Ανάπτυξη αποτελεσματικών πακέτων μέτρων.

Βήμα 7: Συμφωνία σε σαφείς αρμοδιότητες και κατανομή πόρων.

Βήμα 8: Δημιουργία συστημάτων παρακολούθησης και αξιολόγησης του σχεδίου.

Βήμα 9: Υιοθέτηση του ΣΒΑΚ.

Βήμα 10: Διασφάλιση κατάλληλης διαχείρισης και επικοινωνίας (κατά την υλοποίηση του σχεδίου).

Βήμα 11: Αποτίμηση άλλων εμπειριών.

Κάθε βήμα αυτής της διαδικασίας εξηγείται στις κατευθυντήριες γραμμές της Ευρωπαϊκής Επιτροπής με παραδείγματα καλής πρακτικής, εργαλεία και παραπομπές για περαιτέρω πληροφορίες. Οι κατευθυντήριες γραμμές απευθύνονται σε τοπικές αρχές, επαγγελματίες του τομέα αστικών μεταφορών και κινητικότητας, καθώς και άλλους ενδιαφερόμενους φορείς που εμπλέκονται στην κατάρτιση ενός ΣΒΑΚ.

Οι κατευθυντήριες γραμμές είναι το αποτέλεσμα αναθεώρησης υφιστάμενων εγγράφων και διεξοδικής διαδικασίας διαβούλευσης με εμπειρογνώμονες σε ευρωπαϊκό επίπεδο που διοργανώθηκε μεταξύ του 2010 και του 2013 στο πλαίσιο σύμβασης παροχής υπηρεσιών για την Ευρωπαϊκή Επιτροπή. Περισσότερα εργαλεία που μπορούν να υποστηρίξουν την εφαρμογή της ιδέας ενός ΣΒΑΚ θα πρέπει να γνωρίζει ο Ανάδοχος Μελετητής και να υποδείξει στο Δήμο Πάρου τα πλέον κατάλληλα, λαμβάνοντας υπόψη τις τοπικές συνθήκες και ανάγκες του Δήμου.

Ο γενικός – συνολικός κύκλος σχεδιασμού του ΣΒΑΚ φαίνεται στο επόμενο διάγραμμα.



### **1.3 Η θέση και ο ρόλος της Παροικίας**

Ο Δήμος Πάρου ανήκει στο Νομό Κυκλάδων. Η Παροικία είναι η μεγαλύτερη αστική περιοχή της Πάρου. Στην Παροικία βρίσκεται ο βασικός και μοναδικός ακτοπλοϊκός λιμένας της Πάρου. Επίσης, στην Παροικία υπάρχουν λιμενικά καταφύγια.

Μέσω της Επαρχιακής οδού Παροικίας - Αγκαιριάς συνδέεται με τον Κρατικό Αερολιμένα της Πάρου και την ανατολική πλευρά του νησιού. Αντίστοιχα, μέσω της Επαρχιακής Οδού Παροικίας - Νάουσας και Παροικίας - Μάρπησσας, συνδέεται με τη 2<sup>η</sup> μεγαλύτερη πόλη του νησιού (Νάουσα) και το υπόλοιπο νησί.

Το προσβάσιμο από οχήματα οδικό δίκτυο της Παροικίας είναι περιορισμένο, ενώ μεγάλο τμήμα της περιοχής καλύπτεται από την Παλαιά Πόλη και από περιβάλλουσες αδόμητες περιοχές.

Η κυκλοφοριακή κίνηση αυξάνεται κατακόρυφα τη θερινή περίοδο, ενώ η κυκλοφοριακή συμφόρηση διαρκεί μεγάλα χρονικά διαστήματα, ιδιαίτερα πριν και μετά τον απόπλου των πλοίων.

Το οδικό δίκτυο του νησιού είναι από τα καλύτερα των Κυκλάδων. Την θερινή περίοδο υπάρχουν πολλά λεωφορεία πυκνής συγκοινωνίας, ταξί, καθώς και γραφεία ενοικίασης αυτοκινήτων και μοτοποδηλάτων.

Ως συνέπεια των παραπάνω και σε εναρμόνιση με τις νέες ανάγκες της πόλης και τις ευρωπαϊκές τάσεις, οι προτάσεις έργων θα πρέπει να έχουν τους εξής στόχους:

- Εφαρμογή μέτρων και παρεμβάσεων για την ενθάρρυνση της μετακίνησης με δημόσια συγκοινωνία, ποδήλατο ή πεζή και αποθάρρυνση της χρήσης ιδιωτικού αυτοκινήτου για τις καθημερινές μετακινήσεις κυρίως μέσω της πολιτικής στάθμευσης. Ταυτόχρονα αντιμετώπιση των προβλημάτων στάθμευσης στις κεντρικές περιοχές με στόχο η αναζήτηση θέσης στάθμευσης να γίνει λιγότερο χρονοβόρα.
- Άμεση υλοποίηση σημειακών παρεμβάσεων μικρής έκτασης σε επιλεγμένες θέσεις ιδιαίτερης βαρύτητας για την ορθή εφαρμογή των προβλέψεων της μελέτης.
- Στρατηγικός σχεδιασμός και προγραμματισμός των προτεινόμενων έργων και παρεμβάσεων βιώσιμης κινητικότητας, με τρόπο ώστε να διασφαλιστεί μια ομαλή διαδικασία υλοποίησής τους στα επόμενα χρόνια.

Στα ζητήματα των μεταφορών και κυκλοφορίας ο Δήμος Πάρου εμφανίζει τις χαρακτηριστικές αδυναμίες των νέων ελληνικών πόλεων. Ενδεικτικά αναφέρονται η έλλειψη επαρκών θέσεων στάθμευσης των οχημάτων, ειδικά στα κεντρικά – εμπορικά μέρη της πόλης, γεγονός που επιτείνει το κυκλοφοριακό πρόβλημα, η ελλιπής εξυπηρέτηση από τα Δημόσια Μέσα Μετακίνησης, η έλλειψη επαρκών πεζοδρομίων και ποδηλατοδρόμων. Αυτές οι ελλείψεις, σε συνδυασμό με τη μεγάλη κυκλοφορία επισκεπτών του νησιού, κατά τους καλοκαιρινούς μήνες, με ιδιόκτητα ή ενοικιαζόμενα οχήματα, μηχανές και 'γουρούνες', δημιουργούν μεγάλα προβλήματα. Η κυκλοφοριακή συμφόρηση συνιστά την κύρια αιτία υποβάθμισης του αστικού περιβάλλοντος λόγω πρόκλησης ατμοσφαιρικής, ηχητικής και αισθητικής ρύπανσης.

Οι διαρκείς στόχοι του Δήμου Πάρου, για τη βιώσιμη κινητικότητα στην Παροικία, είναι σύμφωνες με τις αρχές που έχουν διακηρυχθεί από την Ευρωπαϊκή Ένωση, και περιλαμβάνονται στις μελέτες που κατά καιρούς έχουν εκπονηθεί, ως εξής:

- Μείωση της χρήσης του Ι.Χ. αυτοκινήτου στην πόλη για τις καθημερινές μετακινήσεις. Λειτουργία ενός πλήρους, επαρκούς, ανταγωνιστικού προς το Ι.Χ., ελκυστικού και προσιτού οικονομικά συστήματος δημόσιας συγκοινωνίας, φιλικής προς το περιβάλλον.

- Δημιουργία υποδομών για ενθάρρυνση και εξυπηρέτηση των ευάλωτων χρηστών: πεζοί, ποδηλάτες, παιδιά, ηλικιωμένοι, άτομα με ειδικές ανάγκες.
- Δημιουργία ενός λειτουργικού συστήματος μεταφορών για την εξυπηρέτηση της αγοράς και της οικονομικής ζωής της πόλης.
- Εξασφάλιση των προϋποθέσεων για την τήρηση και εφαρμογή των παραπάνω.

Η πολιτική στον τομέα των μεταφορών βασίζεται στην διάκριση των μετακινήσεων ανάλογα με το μήκος μετακίνησης και συγκεκριμενοποιείται με τη θέσπιση ποσοτικών στόχων, ώστε ο βαθμός βελτίωσης να καταστεί μετρήσιμος.

Οι περιοχές στις οποίες θα εφαρμοστεί το σχέδιο αστικής κινητικότητας φαίνονται στο Χάρτη που ακολουθεί και είναι η αστική περιοχή της Παροικίας.

#### ΠΕΡΙΟΧΗ ΜΕΛΕΤΗΣ (ΠΑΡΟΙΚΙΑ)

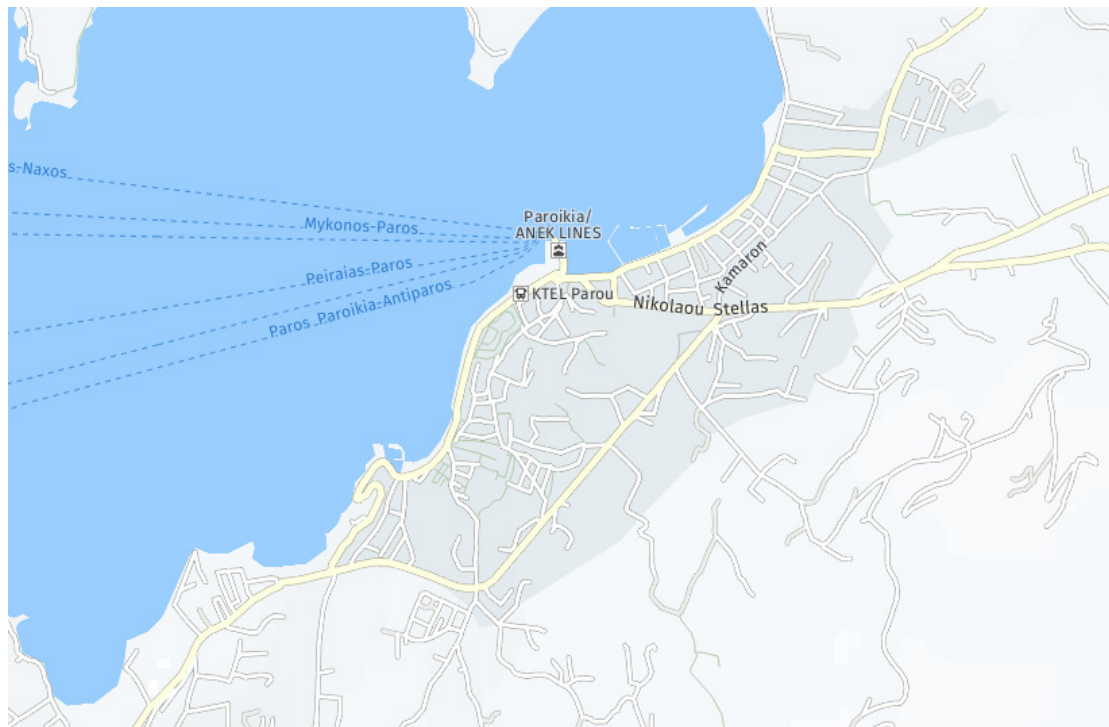

## 2 ΤΕΧΝΙΚΑ ΣΤΟΙΧΕΙΑ ΤΟΥ ΕΡΓΟΥ

### 2.1 ΠΕΡΙΟΧΗ ΜΕΛΕΤΗΣ

Στο Σχέδιο Βιώσιμης Αστικής Κινητικότητας, θα μελετηθεί για το σύνολο της Παροικίας.

Βασικό αντικείμενο της μελέτης είναι η εκπόνηση ενός ολοκληρωμένου σχεδίου για τη διαχείριση και το σχεδιασμό μέτρων και παρεμβάσεων βιώσιμης κινητικότητας, με χρονικό ορίζοντα 15 ετών. Το σχέδιο αυτό θα περιέχει στρατηγικό και επιχειρησιακό σκέλος.

Ο σχεδιασμός Βιώσιμης Κινητικότητας θα αναφέρεται σε όλες τις συνιστώσες (υποσυστήματα) του αστικού συστήματος μεταφορών, με βασικούς άξονες:

- τη διαχείριση κυκλοφορίας (κυκλοφορία οχημάτων, οδική ασφάλεια, μέσα μαζικής μεταφοράς, στάθμευση παρά την οδό και εκτός οδού), και
- τεχνολογίες και μέτρα για το περιβάλλον (ελεγχόμενη στάθμευση, νέες τεχνολογίες, κ.λπ.)

Η διαδικασία κατάστρωσης του συνολικού Σχεδίου Βιώσιμης Αστικής Κινητικότητας αρθρώνεται στα ακόλουθα 2 βασικά βήματα:

(α) ανάλυση και αποτίμηση της υφιστάμενης κατάστασης, επισήμανση των σχετικών προβλημάτων και αναγκών και

(β) διατύπωση συγκεκριμένων προτάσεων για την αντιμετώπισή τους με γνώμονα την διασφάλιση βιώσιμης κινητικότητας σε κατοίκους, εργαζόμενους, επισκέπτες της πόλης, μαθητών και ατόμων με αναπηρία.

### 2.2 ΔΕΔΟΜΕΝΑ ΚΑΙ ΣΤΟΙΧΕΙΑ

Η Διευθύνουσα Υπηρεσία θα διαθέσει στον Ανάδοχο όσα από τα απαραίτητα χαρτογραφικά υπόβαθρα είναι διαθέσιμα σε ηλεκτρονική ή έντυπη μορφή. Θα παραδοθούν, στοιχεία σε AutoCAD και στοιχεία σε έντυπη μορφή που τηρούνται στο Δήμο. Ακόμη, θα παραδώσει στον Ανάδοχο τις σχετικές μελέτες (κυκλοφοριακές, κ.λπ.) που έχουν εκπονηθεί στο παρελθόν και διαθέτει. Ο Δήμος διαθέτει κυκλοφοριακά στοιχεία από μετρήσεις που πραγματοποιήθηκαν την περίοδο αιχμής του 2018. Αυτά τα στοιχεία αφορούν μετρήσεις κυκλοφοριακών φόρτων, στρεφουσών κινήσεων, σύνθεσης της κυκλοφορίας και στάθμευσης. Τέλος, θα μεριμνήσει για τη διευκόλυνση του Αναδόχου στη συλλογή από δημόσιους και ιδιωτικούς φορείς όλων των απαιτούμενων δεδομένων που σχετίζονται με το αντικείμενο της μελέτης.

Ο Ανάδοχος θα πρέπει να συγκεντρώσει και αποδελτιώσει με δικά του μέσα τα στοιχεία που απαιτούνται για την άρτια εκπόνηση του ΣΒΑΚ. Ενδεικτικά αναφέρονται:

- Στοιχεία σχετικά με τις μετακινήσεις των πολιτών
- Στοιχεία σχετικά με την ποιότητα και την στάθμη εξυπηρέτησης της οδικής υποδομής.
- Στοιχεία σχετικά με την ποιότητα και τη στάθμη εξυπηρέτησης του συστήματος δημοσίων συγκοινωνιών.
- Στοιχεία και χαρακτηριστικά στάθμευσης. Η ανάλυση θα γίνει για τις περιοχές που θα υποδειχθούν από την Υπηρεσία.
- Στοιχεία σχετικά με την οδική ασφάλεια. Σκοπός είναι ο εντοπισμός μελανών σημείων του δικτύου και η εκτίμηση του επιπέδου οδικής ασφάλειας στο Δήμο. Τα στοιχεία θα αναφέρονται στην πλέον πρόσφατη τριετία.

- Συναφείς μελέτες που έγιναν κατά το παρελθόν (Γ.Π.Σ., Συγκοινωνιακές μελέτες, μελέτες, κ.λπ.) και στατιστικά δεδομένα από διάφορες πηγές (ΕΛΣΤΑΤ, Λιμενικό Ταμείο, κ.α.).

Η επίβλεψη της μελέτης θα γίνει από την Διεύθυνση Τεχνικών Υπηρεσιών του Δήμου, η οποία ευθύνεται για την παρακολούθηση της σύμβασης της μελέτης, την τήρηση των όρων της από τον Ανάδοχο και τη διατύπωση εισηγήσεων και παρατηρήσεων σχετικών με το αντικείμενο της σύμβασης προς τη Δημοτική Αρχή.

### **2.3 ΜΕΘΟΔΟΛΟΓΙΚΕΣ ΚΑΤΕΥΘΥΝΣΕΙΣ**

- Οι οποιοσδήποτε προτάσεις πρέπει να είναι απόλυτα τεκμηριωμένες, από την άποψη των ωφελειών που αναμένεται να επιφέρουν, με αναφορά σε συγκεκριμένους δείκτες.
- Η τεκμηρίωση των προτάσεων πρέπει να βασίζεται (α) σε έγκυρες προβλέψεις ή/και εκτιμήσεις των συναφών μεταφορικών παραμέτρων και (β) σε ακριβείς εκτιμήσεις των επιπτώσεών τους στο σύστημα μετακινήσεων της πόλης και το περιβάλλον. Για το σκοπό αυτό, οι μελετητές πρέπει να επιλέξουν κατάλληλα εργαλεία που να χαρακτηρίζονται από διαφάνεια στους υπολογισμούς και στα προϊόντα τους.

Στην τεχνική τους προσφορά οι Μελετητές θα πρέπει να αναφέρουν αναλυτικά τις μεθόδους και τα εργαλεία που κρίνουν σαν αποτελεσματικότερα για την εκπόνηση της μελέτης.

Τα παραδοτέα ψηφιακά αρχεία της μελέτης πρέπει να μπορούν να συνδυαστούν με τα υπάρχοντα ηλεκτρονικά στοιχεία που τηρούνται από τον Δήμο. Αν απαιτηθούν οποιοσδήποτε τροποποιήσεις και μετατροπές θα γίνουν από τον Ανάδοχο. Τα παραπάνω θα περιγραφούν αναλυτικά στο τεύχος της Τεχνικής Προσφοράς και θα αποτελέσουν στοιχείο αξιολόγησης - βαθμολόγησης της ποιότητας της Τεχνικής προσφοράς σύμφωνα με το σχετικό άρθρο της Διακήρυξης.

### **2.4 ΔΟΜΗ ΚΑΙ ΠΕΡΙΕΧΟΜΕΝΟ ΤΗΣ ΜΕΛΕΤΗΣ**

#### **2.4.1 ΦΑΣΕΙΣ ΤΗΣ ΜΕΛΕΤΗΣ**

Η μελέτη θα εκπονηθεί σε δύο διακριτές φάσεις οι οποίες, με τη σειρά τους, θα διακρίνονται σε επιμέρους δραστηριότητες:

##### *2.4.1.1 Α΄ ΦΑΣΗ*

#### **I. ΑΝΑΛΥΣΗ ΚΑΙ ΑΠΟΤΙΜΗΣΗ ΤΗΣ ΥΦΙΣΤΑΜΕΝΗΣ ΚΑΤΑΣΤΑΣΗΣ**

Η πρώτη δραστηριότητα αφορά στη συλλογή, αποδελτίωση, ταξινόμηση και οργάνωση σε κατάλληλη βάση δεδομένων όλων των στοιχείων που απαιτούνται για την εκπόνηση της παρούσας μελέτης (τροχαία ατυχήματα, ΓΠΣ, κ.λπ.).

Ο Δήμος διαθέτει και θα παραδώσει στον Ανάδοχο τα ακόλουθα στοιχεία:

- Χάρτης περιοχής σε ψηφιακή μορφή
- Προηγούμενες μελέτες:



- Το ερευνητικό έργο με τίτλο: «Ανάπτυξη βραχυπρόθεσμου και μεσομακροπρόθεσμου πλαισίου κυκλοφοριακού σχεδιασμού πολεοδομικών συγκροτημάτων του Δήμου Πάρου» (Δεκέμβριος 2003).
- Μελέτη τοπικών κυκλοφοριακών ρυθμίσεων στο Δήμο Πάρου (Μάιος 2008).
- Μετρήσεις για εκπόνηση κυκλοφοριακής μελέτης (Σεπτέμβριος 2012).
- Μετρήσεις κυκλοφοριακών φόρτων 24ωρου (καλοκαίρι 2018):
  - 1i Οδός Εκατονταφυλιανής- οδός Νικολάου Στέλλα (από ξενοδοχείο ΟΑΣΙΣ προς διασταύρωση Νάουσας-Λευκών)
  - 1ii Οδός Εκατονταφυλιανής- οδός Νικολάου Στέλλα (από ξενοδοχείο ΟΑΣΙΣ προς διασταύρωση Νάουσας-Λευκών)
  - 1iii Οδός Εκατονταφυλιανής- οδός Νικολάου Στέλλα (από ξενοδοχείο ΟΑΣΙΣ προς διασταύρωση Νάουσας-Λευκών)
  - 2 Οδός Αγίας Θεοκτίστης (περιφερειακός) (από διασταύρωση πρώην Γκίκα προς Πούντα)
  - 3 Φραγκίσκου Βελέντζα (έμπροσθεν Κέντρου Υγείας)
  - 4 Οδός Γιάννη Πάριου (Παραλιακή οδός, από λιμάνι προς Μπουνταράκι)
  - 5 Ακτή Ποσειδώνος –Οδός Αγίας Άννας – Οδός Νικολάου Περαντινού (από Μπουνταράκι προς Δημαρχείο – Περιφερειακό)
  - 6 Οδός Ασκληπιού (Από περιφερειακό προς Μπουνταράκι)
  - 7i Οδός Χρήστου Κωνσταντόπουλου (παραλιακή οδός από Άγιο Νικόλαο προς Λιβάδεια - ΝΟΠ)
  - 7ii Οδός Χρήστου Κωνσταντοπούλου (παραλιακή οδός από Άγιο Νικόλαο προς Λιβάδεια - ΝΟΠ)
  - 8 Οδός Νικολάου Κοντολέοντος (έμπροσθεν γηπέδου)
  - 9i Οδός Αναστασίου Ορλάνδου (από διασταύρωση πρώην Γκίκα προς Καμάρες)
  - 9ii Οδός Αναστασίου Ορλάνδου (από διασταύρωση πρώην Γκίκα προς Καμάρες)
  - 10 Ρέμα Αγίων Αναργύρων (από διασταύρωση πρώην Γκίκα προς αρχαϊκό νεκροταφείο)
  - 11 Οδός Δημητρίου Μάλαμα (από παραλιακή οδό Χρήστου Κωνσταντόπουλου προς ασύλλιο Εκατονταφυλιανής)
  - 12 Ρέμα Κορμός (από Περιφερειακό προς Ζωοδόχο Πηγή)
  - 13 Οδός Τελεσική (από δρόμο Καμαρών προς εστιατόριο Κατερίνα)
  - 14 Οδός Χρήστου Τσουντα (από δρόμο Καμαρών προς ξενοδοχείο Αργώ)
  - 15 Οδός Δεινάρχου (από δρόμο Καμαρών προς παραλιακή στο πρώην cine rex)
  - 16 Χείμαρρος Κατσίκης
  - 17 Οδός Βασιλείου Ραχούτη (από χείμαρρο Κατσίκη προς περιφερειακό)
  - 18 Οδός Γεωργίου Κονδύλη (από περιφερειακό προς χείμαρρο Κατσίκη)
  - 19 Οδός Θυμαρίδος
- Μετρήσεις σύνθεσης της κυκλοφορίας (καλοκαίρι 2018):
  - 1 Οδός Αγίας Θεοκτίστης (περιφερειακός)
  - 2 Οδός Εκατονταφυλιανής- οδός Νικολάου Στέλλα
  - 3 Οδός Εκατονταφυλιανής- οδός Νικολάου Στέλλα
  - 4 Οδός Γιάννη Πάριου
  - 5 Οδός Αναστασίου Ορλάνδου
- Μετρήσεις στρεφουσών κινήσεων (καλοκαίρι 2018):
  - 1 Διασταύρωση μεταξύ της οδού Νικολάου Στέλλα και της Περιφερειακής οδού (Αγίας Θεοκτίστης)

- 2 Διασταύρωση μεταξύ της οδού Νικολάου Στέλλα και Νικολάου Κοντολέοντος (έμπροσθεν γηπέδου)
  - 3 Διασταύρωση μεταξύ των οδών Φραγκίσκου Βελέντζα και Χρήστου Κωνσταντόπουλου (παραλιακή οδός)
  - 4 Διασταύρωση μεταξύ της οδού Χρήστου Κωνσταντόπουλου (παραλιακή οδός) και ρέματος Αγίων Αναργύρων
  - 5 Διασταύρωση μεταξύ των οδών Χρήστου Κωνσταντόπουλου (παραλιακή οδός) και Χρήστου Τσουντα
  - 6 Διασταύρωση μεταξύ της περιφερειακής οδού (Αγίας Θεοκτίστης) και της οδού Νικολάου Περαντινού (από Δημαρχείο)
  - 7 Διασταύρωση μεταξύ της Περιφερειακής οδού (Αγίας Θεοκτίστης) και ρέματος Κορμός
  - 8 Διασταύρωση μεταξύ των οδών Νικολάου Κοντολέοντος (έμπροσθεν γηπέδου) και Αναστασίου Ορλάνδου
- Μετρήσεις χαρακτηριστικών στάθμευσης (καλοκαίρι 2018):
    1. Δημοτικός χώρος στάθμευσης Ρ3, εκτός οδού
    2. Στάθμευση παρά την οδό έμπροσθεν Κέντρου Υγείας Πάρου
    3. Στάθμευση παρά την οδό Χρήστου Κωνσταντόπουλου, από ρέμα Αγίων Αναργύρων έως Hotel Stella (από την πλευρά της θάλασσας)

## **II. ΑΞΙΟΛΟΓΗΣΗ ΥΦΙΣΤΑΜΕΝΗΣ ΚΑΤΑΣΤΑΣΗΣ**

Η δεύτερη δραστηριότητα αφορά την αξιολόγηση της υφιστάμενης κατάστασης αναφορικά με όλα τα χαρακτηριστικά του αστικού συστήματος μεταφορών. Συγκεκριμένα η αξιολόγηση θα αφορά:

- Ιεράρχηση οδικού δικτύου (λειτουργική - διοικητική κατάταξη)
- Στάθμη εξυπηρέτησης του οδικού δικτύου (κόμβων και οδικών τμημάτων)
- Χαρακτηριστικά στάθμευσης
- Επίπεδο εξυπηρέτησης Δημόσιων Συγκοινωνιών
- Εξυπηρέτηση πεζών, ποδηλατών
- Ανάλυση οδικής ασφάλειας

*Για το σύνολο της αξιολόγησης της υφιστάμενης κατάστασης:*

Κατά την πρώτη φάση της μελέτης τα αποτελέσματα της ανάλυσης θα πρέπει να δώσουν μια σαφή και λεπτομερή εικόνα για την λειτουργία του συστήματος μεταφορών και των προβλημάτων που αυτό αντιμετωπίζει. Απαιτείται η ανάλυση όλων των επιμέρους παραμέτρων και μεταβλητών οι οποίες οδηγούν στην αποτύπωση της υφιστάμενης κυκλοφορίας. Θα εκτιμηθούν βάσει των υφιστάμενων κυκλοφοριακών ρυθμίσεων οι δείκτες μετακίνησης για την Παροικία και θα τεθούν οι στόχοι του Σχεδίου της Βιώσιμης Αστικής Κινητικότητας του Δήμου. Τα παραπάνω θα περιγραφούν αναλυτικά στο φάκελο της Τεχνικής Προσφοράς των διαγωνιζομένων και θα αποτελέσουν στοιχείο αξιολόγησης της Τεχνικής Προσφοράς σύμφωνα με το άρθρο 21 της Διακήρυξης.

**III. ΠΡΟΚΑΤΑΡΚΤΙΚΗ ΠΡΟΤΑΣΗ ΜΕ ΤΗΝ ΑΝΤΙΣΤΟΙΧΗ ΠΡΟΕΚΤΙΜΗΣΗ ΤΩΝ ΕΠΙΠΤΩΣΕΩΝ ΤΗΣ.**

Η τρίτη δραστηριότητα αναφέρεται στην υποβολή προτάσεων που θα συνιστούν ένα ολοκληρωμένο Σχέδιο Βιώσιμης Αστικής Κινητικότητας με επιχειρησιακό σκέλος (προτάσεις για άμεση υλοποίηση) και στρατηγικό σκέλος (μεσοπρόθεσμες και μακροπρόθεσμες προτάσεις). Το Σχέδιο θα στοχεύει σε αντιστροφή των υφιστάμενων συνθηκών υποβάθμισης του οδικού και γενικότερα δημόσιου χώρου, βασιζόμενη στις αρχές της βιώσιμης κινητικότητας. Συγκεκριμένα οι προτάσεις θα αφορούν:

1. Διαχείριση οδικής κυκλοφορίας.
2. Διαχείριση στάθμευσης.
3. Ανάπτυξη Δημοσίων Συγκοινωνιών.
4. Βελτίωση οδικής ασφάλειας.

Για την επίτευξη των ανωτέρω, θα πρέπει να χρησιμοποιηθούν κατάλληλα εργαλεία (κυκλοφοριακό πρότυπο). Το κυκλοφοριακό μοντέλο θα περιλαμβάνει τις βασικές οδούς της περιοχής μελέτης και αυτές που δύνανται να εξυπηρετήσουν τις ανάγκες των μετακινήσεων της πόλης. Το κυκλοφοριακό μοντέλο θα πρέπει αποτυπώνει την υφιστάμενη κατάσταση και θα μπορεί να δημιουργήσει μελλοντικά σενάρια ώστε αυτά να αξιολογηθούν κατάλληλα.

Οι παρεμβάσεις που θα προταθούν θα πρέπει να αιτιολογούνται με γνώμονα την συνεισφορά της κάθε μίας στην αντιμετώπιση των προβλημάτων που θα έχουν εντοπιστεί από την ανάλυση και στην επίτευξη των περιβαλλοντικών και άλλων στόχων της μελέτης. Κάθε παρέμβαση θα διατυπωθεί σε αδρές γραμμές, αλλά με τρόπο ώστε να προκύπτει σαφώς το φυσικό της αντικείμενο και τα τεχνικά και λειτουργικά της χαρακτηριστικά. Η περιγραφή κάθε παρέμβασης θα πρέπει να γίνει με τρόπο ώστε να είναι δυνατή η εκτίμηση των επιπτώσεων της σε προκαταρκτικό επίπεδο με αναφορά στους δείκτες αξιολόγησης. Οι παρεμβάσεις θα λάβουν υπόψη τους τα υπό εκτέλεση και προγραμματισμένα έργα υποδομής και τις υφιστάμενες και προγραμματισμένες πολεοδομικές πολιτικές και παρεμβάσεις. Επίσης θα παρουσιαστούν συνολικά συμπεράσματα των προτεινόμενων παρεμβάσεων σε βραχύ, μέσο και μακροπρόθεσμο ορίζοντα για την περιοχή μελέτης. Για αυτό το σκοπό θα αξιοποιηθεί το κυκλοφοριακό μοντέλο με τη διαμόρφωση εναλλακτικών μελλοντικών σεναρίων.

Τα παραπάνω θα περιγραφούν αναλυτικά στο φάκελο της Τεχνικής Προσφοράς των διαγωνιζομένων και θα αποτελέσουν στοιχείο αξιολόγησης της Τεχνικής Προσφοράς τους, σύμφωνα με το άρθρο 21 της Διακήρυξης.

**ΠΑΡΑΔΟΤΕΟ 1: ΕΚΘΕΣΗ ΜΕ ΣΥΝΟΔΕΥΤΙΚΟ ΥΛΙΚΟ ΚΑΙ ΧΑΡΤΕΣ ΣΕ ΕΝΤΥΠΗ ΚΑΙ ΨΗΦΙΑΚΗ ΜΟΡΦΗ**

Ο Ανάδοχος θα παρουσιάσει αρχικά αναλυτικά την υφιστάμενη κατάσταση και προτάσεις της πρώτης Φάσης που θα υποβληθούν στην Υπηρεσία. Θα επακολουθήσουν παρατηρήσεις και τροποποιήσεις. Στις επιμέρους προτάσεις - τοπικές παρεμβάσεις μικρής έκτασης απαιτείται η παρουσίαση πολλαπλών λύσεων προκειμένου να αποφασιστεί σε συμφωνία με την επιβλέπουσα υπηρεσία η προσφορότερη. Η πρόταση που θα προκύψει θα παρουσιαστεί προς διαβούλευση σε συνεδριάσεις του Δημοτικού Συμβουλίου και των Φορέων της Πόλης. Θα κληθούν να συμμετάσχουν κοινωνικοί και επιστημονικοί φορείς (π.χ. Σύλλογος Μηχανικών, Εμπορικός Σύλλογος, κ.α.) με στόχο την επίτευξη της ευρύτερης δυνατής συναίνεσης στα ζητήματα που προκύπτουν και ως προς τα προτεινόμενα μέτρα -

ρυθμίσεις. Με δεδομένη τη σημασία της διαδικασίας διαβούλευσης, προβλέπεται χρόνος 2 μηνών στο χρονοδιάγραμμα για την έγκριση του παραδοτέου της Α' Φάσης.

#### **2.4.1.2 Β' ΦΑΣΗ**

##### **I. ΟΡΙΣΤΙΚΟΠΟΙΗΣΗ ΣΤΡΑΤΗΓΙΚΟΥ ΣΧΕΔΙΟΥ ΒΙΩΣΙΜΗΣ ΑΣΤΙΚΗΣ ΚΙΝΗΤΙΚΟΤΗΤΑΣ**

Θα συντεθεί το σύνολο των παρεμβάσεων που μελετήθηκαν σε ένα ενιαίο Στρατηγικό Σχέδιο με συνεκτίμηση των αποτελεσμάτων της διαβούλευσης. Το Στρατηγικό Σχέδιο Βιώσιμης Αστικής Κινητικότητας θα περιλαμβάνει τις μακροπρόθεσμες προτάσεις που θα αποτελούν τον 'οδηγό' της πόλης για τα επόμενα χρόνια. Τέλος θα επιχειρηθεί η εκτίμηση των επιπτώσεων του συνολικού Σχεδίου με αναφορά στους δείκτες.

Το Στρατηγικό Σχέδιο Βιώσιμης Αστικής Κινητικότητας θα είναι το 'εργαλείο' του Δήμου για τη διεκδίκηση χρηματοδοτήσεων για την υλοποίηση σημαντικών έργων για την πόλη.

##### **II. ΟΡΙΣΤΙΚΟΠΟΙΗΣΗ ΕΠΙΧΕΙΡΗΣΙΑΚΟΥ ΣΧΕΔΙΟΥ ΒΙΩΣΙΜΗΣ ΑΣΤΙΚΗΣ ΚΙΝΗΤΙΚΟΤΗΤΑΣ**

Θα συντεθεί το σύνολο των παρεμβάσεων που μελετήθηκαν αναλυτικά σε ένα ενιαίο επιχειρησιακό Σχέδιο με συνεκτίμηση των αποτελεσμάτων της διαβούλευσης. Η ένταξη μιας παρέμβασης στο Επιχειρησιακό Σχέδιο θα γίνει αφού προηγουμένως έχει γίνει η εκτίμηση των επιπτώσεών της.

Το Επιχειρησιακό ΣΒΑΚ είναι ο 'οδηγός' για την εφαρμογή των βραχυπρόθεσμων εγκεκριμένων προτάσεων που θα βελτιώσουν τις κυκλοφοριακές συνθήκες της περιοχής μελέτης άμεσα και θα εντάξουν τη βιώσιμη κινητικότητα στο συγκοινωνιακό σύστημα της Παροικίας.

##### **III. ΜΕΛΕΤΗ ΒΡΑΧΥΠΡΟΘΕΣΜΩΝ ΠΑΡΕΜΒΑΣΕΩΝ**

Θα μελετηθούν σε βάθος οι παρεμβάσεις που διατυπώθηκαν σε προκαταρκτικό στάδιο στην προηγούμενη Φάση αφού συνεκτιμηθούν τα πορίσματα της διαβούλευσης που θα οριστικοποιούν τις παρεμβάσεις, τη φύση και τα χαρακτηριστικά τους. Τέτοιες παρεμβάσεις μπορεί να είναι π.χ. προγράμματα φωτεινής σηματοδότησης, διαμορφώσεις ισόπεδων κόμβων με νησίδες, τοπικές διαπλατύνσεις πεζοδρομίων, διαμορφώσεις διαβάσεων πεζών, κ.λπ.

Τοπογραφική αποτύπωση των τοπικών παρεμβάσεων, σε κλίμακα τουλάχιστον 1:500, θα απαιτηθεί ώστε ο σχεδιασμός να είναι ακριβής και οι παρεμβάσεις να μπορούν να εφαρμοσθούν άμεσα.

Οι τοπικές παρεμβάσεις θα μελετηθούν σε επίπεδο οριστικής μελέτης. Οι αναγκαίες τοπογραφικές αποτυπώσεις θα πραγματοποιηθούν από τον Ανάδοχο.

Τα παραπάνω θα περιγραφούν αναλυτικά στο φάκελο της Τεχνικής Προσφοράς των διαγωνιζομένων και θα αποτελέσουν στοιχείο αξιολόγησης της Τεχνικής Προσφοράς τους, σύμφωνα με το άρθρο 21 της Διακήρυξης.

##### **ΠΑΡΑΔΟΤΕΟ 2: ΕΚΘΕΣΗ ΜΕ ΣΥΝΟΔΕΥΤΙΚΟ ΥΛΙΚΟ ΚΑΙ ΧΑΡΤΕΣ ΣΕ ΕΝΤΥΠΗ ΚΑΙ ΨΗΦΙΑΚΗ ΜΟΡΦΗ**

Ο Ανάδοχος θα υποβάλλει Τεχνική Έκθεση με όλα τα στοιχεία της πορείας της μελέτης και τα αποτελέσματα αυτής. Το Σχέδιο Βιώσιμης Αστικής Κινητικότητας για το σύνολο του

Δήμου θα περιγράφεται με σαφήνεια και λεπτομέρεια, καθώς και τα επόμενα βήματα που η Αναθέτουσα Αρχή θα πρέπει να ακολουθήσει. Οι ποσοτικοποιημένοι δείκτες θα περιγράφονται ως προς το στόχο αλλά και τη διαδικασία επίτευξής τους. Θεματικοί χάρτες θα απεικονίζουν το στρατηγικό και επιχειρησιακό Σχέδιο. Επίσης, οριστικές μελέτες για τις βραχυπρόθεσμες παρεμβάσεις (συμπεριλαμβανομένων προμετρήσεων - προϋπολογισμών). Προβλέπεται χρόνος 1 μηνός στο χρονοδιάγραμμα για την έγκριση του παραδοτέου της Β' Φάσης.

#### **ΚΑΤΕΥΘΥΝΣΕΙΣ ΓΙΑ ΤΑ ΠΑΡΑΔΟΤΕΑ ΤΗΣ ΜΕΛΕΤΗΣ**

Με την υπογραφή της σύμβασης ο Ανάδοχος θα υποβάλλει στον Δήμο Πάρου πίνακα προγραμματισμού εργασιών, ο οποίος θα περιλαμβάνει την οργάνωση και τον χρονικό προγραμματισμό των εργασιών του συνόλου της μελέτης.

Ο χρόνος ελέγχων - εγκρίσεων μετά την υποβολή των Φάσεων Α' και Β' θα είναι δύο και ένας μήνας αντίστοιχα.

Το είδος, οι κλίμακες και το περιεχόμενο χαρτών και σχεδίων θα πρέπει να απορρέουν από την ανάγκη διευκόλυνσης μιας ολοκληρωμένης επικοινωνίας τόσο με την Επιβλέπουσα Υπηρεσία όσο και με τους συμμετέχοντες στις διαδικασίες διαβούλευσης. Κατά συνέπεια, θα καθορίζονται μετά από συνεννόηση του Αναδόχου με την Επιβλέπουσα Υπηρεσία, σε συνάρτηση με την πρόοδο της μελέτης και τις ανάγκες που θα προκύπτουν από την εξέλιξη των διαδικασιών διαβούλευσης με τους φορείς της πόλης. Τα παραδοτέα στοιχεία της μελέτης πρέπει να μπορούν να συνδυαστούν με τα υπάρχοντα ηλεκτρονικά στοιχεία που τηρούνται από τον Δήμο.

Για τους χάρτες και τα σχέδια εκτύπωσης που προήλθαν από σχεδιαστικά προγράμματα, θα παραδοθεί και η αντίστοιχη ψηφιακή χαρτοσύνθεση. Όλα τα αρχεία των εκθέσεων και των σχεδίων θα υποβληθούν σε έντυπη και σε ψηφιακή μορφή. Ο Μελετητής θα πρέπει να παραδίδει στην Επιβλέπουσα Υπηρεσία το σύνολο του υλικού που θα παράγεται στη διάρκεια της μελέτης σε ηλεκτρονική μορφή με δυνατότητα επεξεργασίας. Επιπροσθέτως οι έντυποι χάρτες θα παραδοθούν και σε μορφή PDF , tiff ή jpg και θα μπορούν να αναπαραχθούν (εκτυπωθούν) όπως η μελέτη υποδεικνύει, διατηρώντας την κλίμακα του σχεδίου αλλά και το αντίστοιχο μέγεθος χαρτιού.

Επιπλέον ο Ανάδοχος υποχρεούται να παραδώσει τα τεύχη και τα σχέδια κατά το στάδιο εκπόνησης της μελέτης σε τρία (3) αντίγραφα.

Επισημαίνεται ότι σε όλη τη διάρκεια της μελέτης ο Ανάδοχος υποχρεούται να είναι σε άμεση καθημερινή επαφή με την υπηρεσία προκειμένου να μειωθεί στο ελάχιστο ο χρόνος των εγκρίσεων, τροποποιήσεων κ.λπ..

### 3 ΠΡΟΓΡΑΜΜΑ ΜΕΛΕΤΗΣ

Η μελέτη θα εκπονηθεί σε δύο διακριτές φάσεις:

**Α' Φάση:** Διάρκεια τρεις (3) μήνες (μη συμπεριλαμβανομένων των εγκρίσεων)

**Β' Φάση:** Διάρκεια δύο (2) μήνες (μη συμπεριλαμβανομένων των εγκρίσεων)

Ο καθαρός χρόνος εκπόνησης της μελέτης είναι 5 μήνες. Ο συνολικός χρόνος εκπόνησης της μελέτης (συμπεριλαμβανομένων των εγκρίσεων) είναι 8 μήνες.

#### ΧΡΟΝΟΔΙΑΓΡΑΜΜΑ

Φάσεις Μελέτης	ΜΗΝΕΣ						
	1	2	3		4	5	
Α' Φάση							
Έγκριση Α' Φάσης							
Β' Φάση							
Έγκριση Β' Φάσης (Τελική Παραλαβή)							

Πάρος, 21-03-2019

Ο Συντάξας

Μωραϊτίδης Ιωάννης  
Μηχανολόγος Μηχανικός Τ.Ε.

Πάρος, 21-03-2019  
Θεωρήθηκε

Η Προϊσταμένη  
της Διεύθυνσης Τεχνικών Υπηρεσιών  
του Δήμου Πάρου

Κούτλα Ασημίνα  
Μηχανολόγος Μηχανικός

#### ΕΓΚΡΙΘΗΚΕ

Με την αριθμ. 71/2019 (Α.Δ.Α.:ΩΛΖ2ΩΞΓ-ΠΥΛ) απόφαση της Οικονομικής Επιτροπής  
του Δήμου Πάρου.



**ΕΛΛΗΝΙΚΗ ΔΗΜΟΚΡΑΤΙΑ  
ΠΕΡΙΦΕΡΕΙΑ ΝΟΤΙΟΥ ΑΙΓΑΙΟΥ  
ΔΗΜΟΣ ΠΑΡΟΥ  
ΔΙΕΥΘΥΝΣΗ ΤΕΧΝΙΚΩΝ ΥΠΗΡΕΣΙΩΝ**

**ΜΕΛΕΤΗ: Στρατηγικό και Επιχειρησιακό  
Σχέδιο Βιώσιμης Αστικής  
Κινητικότητας για την Παροικία  
του Δήμου Πάρου**

**ΑΡΙΘΜΟΣ ΜΕΛΕΤΗΣ: 91/2018**

**ΧΡΗΜΑΤΟΔΟΤΗΣΗ: Ίδιοι πόροι**

**ΔΙΑΚΗΡΥΞΗ ΣΥΝΟΠΤΙΚΟΥ ΔΙΑΓΩΝΙΣΜΟΥ  
ΓΙΑ ΤΗΝ ΕΠΙΛΟΓΗ ΑΝΑΔΟΧΟΥ ΕΚΠΟΝΗΣΗΣ ΜΕΛΕΤΗΣ**

**CPV : 71335000-5**

**ΤΕΥΧΟΣ ΠΡΟΕΚΤΙΜΩΜΕΝΗΣ ΑΜΟΙΒΗΣ**

**Πάρος, 21/03/2019**

Σύμφωνα :

α) Με τις διατάξεις του Ν. 4412/2016 (ΦΕΚ 147 Α/ 08-08-2016) «Δημόσιες Συμβάσεις Έργων, Προμηθειών και Υπηρεσιών», και συγκεκριμένα του άρθρου 2, παρ. 3, εδ. 15.

β) Με την υπ' αριθμ. ΔΝΣγ/32129/ΦΝ 466/17 (ΦΕΚ 2519 Β/20-07-2017) Απόφαση Υπ. Υποδομών και Μεταφορών « Έγκριση Κανονισμού Προεκτιμώμενων Αμοιβών μελετών και παροχής τεχνικών και λοιπών συναφών επιστημονικών υπηρεσιών κατά τη διαδικασία της παρ. 8 δ του άρθρου 53 του ν. 4412/2016 (Α' 147)».

γ) Την υπ' αριθμ. ΔΝΣ/12546/ΦΝ439.6/19-03-2019 εγκύκλιο 3 του Υπ. Υποδομών και Μεταφορών «Αναπροσαρμογή τιμής συντελεστή (τκ) του Κανονισμού Προεκτιμώμενων Αμοιβών Μελετών και Υπηρεσιών για το έτος 2019».

Η προεκτίμηση της αμοιβής για την εκπόνηση της μελέτης " **Στρατηγικό και Επιχειρησιακό Σχέδιο Βιώσιμης Αστικής Κινητικότητας για την Παροικία του Δήμου Πάρου**" υπολογίζεται στα επόμενα.

Η εν λόγω μελέτη ανήκει στις κατηγορίες :

(10) : Μελέτες συγκοινωνιακών έργων και κυκλοφοριακές μελέτες.

(16) : Μελέτες Τοπογραφίας.

#### **ΣΥΓΚΟΙΝΩΝΙΑΚΗ ΜΕΛΕΤΗ**

Η προεκτίμηση της αμοιβής υπολογίστηκε βάσει της διάταξης του άρθρου ΓΕΝ.4 διότι η εκπόνηση Σχεδίων Βιώσιμης Αστικής Κινητικότητας και οι κυκλοφοριακές μελέτες δεν περιλαμβάνονται στις μελέτες που αμείβονται βάσει ειδικών προβλέψεων κατά τον κανονισμό προεκτιμώμενων αμοιβών. Στην περίπτωση αυτή περιλαμβάνονται και οι μελέτες σημειακών παρεμβάσεων που τυχόν θα απαιτηθούν, διότι αποτελούν μέρος της παρούσας μελέτης και δεν αποτελούν ενιαία αντικείμενα εκπόνησης ξεχωριστών μελετών.

Για την κατηγορία μελετών 10, η προεκτιμώμενη αμοιβή σε ευρώ υπολογίζεται σύμφωνα με το άρθρο ΓΕΝ.4 «Αμοιβή μηχανικών ή άλλων επιστημόνων ανάλογα με τον χρόνο απασχόλησης» του ανωτέρω (β) Κανονισμού, ήτοι :

- Για επιστήμονα εμπειρίας μέχρι 10 έτη: 300\*τκ
- Για επιστήμονα εμπειρίας από 10 έως 20 έτη: 450\*τκ
- Για επιστήμονα εμπειρίας μεγαλύτερης των 20 ετών: 600\*τκ,

όπου τκ είναι ο συντελεστής του άρθρου ΓΕΝ. 3 και σύμφωνα με την ανωτέρω (γ) εγκύκλιο έχει τιμή 1,218.

Αμοιβή σύμφωνα με το άρθρο ΓΕΝ.4 Αμοιβή μηχανικών ή άλλων επιστημόνων ανάλογα με το χρόνο απασχόλησης ως ακολούθως (τκ : Ο συντελεστής του άρθρου ΓΕΝ.3 του Κανονισμού = 1,218).

<b>ΕΜΠΕΙΡΙΑ</b>	<b>ΗΜΕΡΟΜΙΣΘΙΟ</b>
Κατηγορία Α. Για επιστήμονα εμπειρίας μέχρι 10 έτη	(300 * τκ) = 365,40 Ευρώ

Σύμφωνα με τα παραπάνω έγινε υπολογισμός των ανθρωποημερών απασχόλησης και των αντίστοιχων αμοιβών για κάθε κατηγορία μηχανικών, ανάλογα με τις επιμέρους εργασίες και προέκυψαν τα ακόλουθα.



**ΠΙΝΑΚΑΣ ΥΠΟΛΟΓΙΣΜΟΥ ΑΝΘΡΩΠΟΗΜΕΡΩΝ ΚΑΙ ΑΜΟΙΒΩΝ**

<b>Α' ΦΑΣΗ</b>	
I. ΑΝΑΛΥΣΗ ΚΑΙ ΑΠΟΤΙΜΗΣΗ ΤΗΣ ΥΦΙΣΤΑΜΕΝΗΣ ΚΑΤΑΣΤΑΣΗΣ	11
II. ΑΞΙΟΛΟΓΗΣΗ ΥΦΙΣΤΑΜΕΝΗΣ ΚΑΤΑΣΤΑΣΗΣ	23
III. ΠΡΟΚΑΤΑΡΚΤΙΚΕΣ ΠΡΟΤΑΣΕΙΣ	48
<b>Β' ΦΑΣΗ</b>	
I. ΟΡΙΣΤΙΚΟΠΟΙΗΣΗ ΣΤΡΑΤΗΓΙΚΟΥ ΣΧΕΔΙΟΥ ΒΙΩΣΙΜΗΣ ΑΣΤΙΚΗΣ ΚΙΝΗΤΙΚΟΤΗΤΑΣ	19
II. ΟΡΙΣΤΙΚΟΠΟΙΗΣΗ ΕΠΙΧΕΙΡΗΣΙΑΚΟΥ ΣΧΕΔΙΟΥ ΒΙΩΣΙΜΗΣ ΑΣΤΙΚΗΣ ΚΙΝΗΤΙΚΟΤΗΤΑΣ	20
III. ΜΕΛΕΤΗ ΒΡΑΧΥΠΡΟΘΕΣΜΩΝ ΠΑΡΕΜΒΑΣΕΩΝ	5
<b>Σύνολο (ημέρες)</b>	<b>126</b>
Ημερομίσθιο / κατηγορία Α (Ευρώ)	365,40 €
<b>Συνολική Αμοιβή (Ευρώ)</b>	<b>46.040,40 €</b>

**ΤΟΠΟΓΡΑΦΙΚΗ ΜΕΛΕΤΗ**

A/A	ΕΡΓΑΣΙΑ	ΑΡΙΘΜΟΣ ΤΙΜΟΛΟΓΙΟΥ	ΜΟΝΑΔΑ ΜΕΤΡΗΣΗΣ	ΠΟΣΟΤΗΤΕΣ	ΤΙΜΗ ΜΟΝΑΔΑΣ (€)	τκ - 2019	Αμοιβή Μελέτης (€)
	<b>ΤΡΙΓΩΝΙΣΜΟΙ</b>						
1	Ίδρυση τριγωνομετρικών σημείων IV τάξεως	ΤΟΠ. 2	τεμ	2	800,00	1,218	1.948,80
2	Χρήση τριγωνομετρικών σημείων IV τάξεως για εξάρτηση δικτύου	ΤΟΠ. 2.2	τεμ	2	800,00	1,218	1.948,80
	<b>ΠΟΛΥΓΩΝΟΜΕΤΡΙΕΣ</b>						
3	Πολυγωνομετρικά σημεία εντός κατοικημένων περιοχών ή σε	ΤΟΠ. 3.1.β	τεμ	7	65	1,218	554,19

	οδούς μεγάλης κυκλοφορίας						
	<b>ΤΟΠΟΓΡΑΦΙΚΕΣ ΑΠΟΤΥΠΩΣΕΙΣ</b>						
4	Επίγειες τοπογραφικές αποτυπώσεις πυκνοδομημένων εκτάσεων σε έδαφος πεδινό (0-10%) και κλίμακα 1:500.	ΤΟΠ. 6.2.1	στρ	5	100,00	1,218	609,00
<b>Σύνολο :</b>							<b>5.060,79</b>

Οπότε, η προεκτίμηση της αμοιβής για την εκπόνηση της συνολικής μελέτης "**Στρατηγικό και Επιχειρησιακό Σχέδιο Βιώσιμης Αστικής Κινητικότητας για την Παροικία του Δήμου Πάρου**" υπολογίζεται στον επόμενο πίνακα, ανά κατηγορία μελέτης.

<b>Κατηγορία Δαπάνης</b>	<b>Αμοιβή (€)</b>
Μελέτες Συγκοινωνιακών Έργων και Κυκλοφοριακές Μελέτες (κατ. 10)	46.040,40
Μελέτες τοπογραφίας (κατ. 16)	5.060,79
<b>ΣΥΝΟΛΟ</b>	<b>51.101,19</b>
ΑΠΡΟΒΛΕΠΤΑ 15%	7.665,18
<b>ΣΥΝΟΛΟ ΜΕ ΑΠΡΟΒΛΕΠΤΑ</b>	<b>58.766,37</b>
<b>ΦΠΑ 24%</b>	<b>14.103,93</b>
<b>ΣΥΝΟΛΟ (ΜΕ ΑΠΡΟΒΛΕΠΤΑ &amp; ΜΕ ΦΠΑ 24%)</b>	<b>72.870,30</b>

**ΚΑΛΟΥΜΕΝΕΣ ΤΑΞΕΙΣ ΠΤΥΧΙΩΝ**

Για τον καθορισμό της καλούμενης τάξης πτυχίου (άρθρο 7 παρ. 2γ του Ν.3316/05), λαμβάνεται υπόψη η συνολική προεκτιμώμενη αμοιβή, για όλα τα στάδια της κατηγορίας 10 (Κυκλοφοριακές Μελέτες) και της κατηγορίας 16 (Μελέτες Τοπογραφίας) με βάση το Π.Δ. 138/2009 (ΦΕΚ 185/Α΄/24.09.2009, την Εγκύκλιο 10/Δ15γ/οικ/3676/04.03.2013 και τον συντελεστή τκ για το έτος 2019 (Εγκύκλιος 3/ΔΝΣ/12546/ΦΝ439.6/19-03-2019).

ΚΑΤΗΓΟΡΙΑ ΜΕΛΕΤΗΣ	ΑΜΟΙΒΗ ΠΛΗΡΟΥΣ ΜΕΛΕΤΗΣ ( € )	ΚΑΛΟΥΜΕΝΗ ΤΑΞΗ ΠΤΥΧΙΟΥ
Κυκλοφοριακές μελέτες ( 10 )	46.040,40 €	Α' και άνω
Μελέτες τοπογραφίας ( 16 )	5.060,79 €	Α' και άνω

Πάρος 21-03-2019

Ο Συντάξας

Μωραϊτίδης Ιωάννης  
Μηχανολόγος Μηχανικός Τ.Ε.

Πάρος 21-03-2019

Η Προϊσταμένη  
της Διεύθυνσης Τεχνικών Υπηρεσιών  
του Δήμου Πάρου

Κούτλα Ασημίνα  
Μηχανολόγος Μηχανικός

**ΕΓΚΡΙΘΗΚΕ**

Με την αριθμ. 71/2019 (Α.Δ.Α.:ΩΛΖ2ΩΞΓ-ΠΥΛ) απόφαση της Οικονομικής Επιτροπής του Δήμου Πάρου.



ΕΛΛΗΝΙΚΗ ΔΗΜΟΚΡΑΤΙΑ  
ΠΕΡΙΦΕΡΕΙΑ ΝΟΤΙΟΥ ΑΙΓΑΙΟΥ  
ΔΗΜΟΣ ΠΑΡΟΥ  
ΔΙΕΥΘΥΝΣΗ ΤΕΧΝΙΚΩΝ ΥΠΗΡΕΣΙΩΝ

ΜΕΛΕΤΗ: Στρατηγικό και Επιχειρησιακό  
Σχέδιο Βιώσιμης Αστικής  
Κινητικότητας για την Παροικία  
του Δήμου Πάρου

ΑΡΙΘΜΟΣ ΜΕΛΕΤΗΣ: 91/2018

ΧΡΗΜΑΤΟΔΟΤΗΣΗ: Ίδιοι πόροι

ΔΙΑΚΗΡΥΞΗ ΣΥΝΟΠΤΙΚΟΥ ΔΙΑΓΩΝΙΣΜΟΥ  
ΓΙΑ ΤΗΝ ΕΠΙΛΟΓΗ ΑΝΑΔΟΧΟΥ ΕΚΠΟΝΗΣΗΣ ΜΕΛΕΤΗΣ

CPV : 71335000-5

ΤΕΥΧΟΣ ΣΥΓΓΡΑΦΗΣ ΥΠΟΧΡΕΩΣΕΩΝ

Πάρος, 21/03/2019

**Πίνακας Περιεχομένων Συγγραφής Υποχρεώσεων (ΣΥ)**

- Άρθρο 1: Εισαγωγή
- Άρθρο 2: Εκτέλεση της Σύμβασης
- Άρθρο 3: Προσωπικό του Αναδόχου
- Άρθρο 4: Αμοιβή - Κρατήσεις
- Άρθρο 5: Εγγυήσεις
- Άρθρο 6: Ποινικές ρήτρες
- Άρθρο 7: Γενικά καθήκοντα, Ευθύνες, Υποχρεώσεις του Αναδόχου
- Άρθρο 8: Υποχρεώσεις του Εργοδότη
- Άρθρο 9: Διαφορές - Διαφωνίες - Ανώτερη βία
- Άρθρο 10: Έκπτωση Αναδόχου – Διάλυση Σύμβασης
- Άρθρο 11: Διοικητική και Δικαστική Επίλυση Διαφορών
- Άρθρο 12: Ισχύουσα Νομοθεσία και Γλώσσα Επικοινωνίας

**Άρθρο 1 ΕΙΣΑΓΩΓΗ**

**1.1 Γενικά**

Η παρούσα Ε.Σ.Υ. προσδιορίζει το γενικό πλαίσιο και τους ειδικούς όρους για την εκτέλεση των συμβατικών υποχρεώσεων του αναδόχου. Τα ειδικά θέματα που σχετίζονται με την διαδικασία ανάθεσης περιλαμβάνονται στο τεύχος "Διακήρυξη", ενώ το αντικείμενο και τα τεχνικά χαρακτηριστικά της σύμβασης στο τεύχος "Τεχνικών Δεδομένων".

**1.2 Ορισμοί, Συντομογραφίες και Αρχικά (όπως εμφανίζονται στις παρενθέσεις)**

Αναθέτουσα αρχή της παρούσας σύμβασης είναι Δήμος Πάρου.

Κύριος του έργου (ΚτΕ) είναι Δήμος Πάρου.

Εργοδότης είναι Δήμος Πάρου.

Ανάδοχος: Ο οικονομικός φορέας ή η ένωση οικονομικών φορέων στον οποίο ανατίθεται από τον εργοδότη με δημόσια σύμβαση η εκπόνηση της μελέτης κατά το άρθρο 2 του Ν.4412/2016.

Προϊσταμένη Αρχή (Π.Α.): Οικονομική Επιτροπή του Δήμου Πάρου.

Διευθύνουσα Υπηρεσία (Δ.Υ.): Διεύθυνση Τεχνικών Υπηρεσιών Δήμου Πάρου.

Συμβατική Αμοιβή : Η οικονομική προσφορά του αναδόχου.

Δημόσια σύμβαση μελέτης ή παροχής τεχνικών και λοιπών συναφών επιστημονικών υπηρεσιών: Η σύμβαση με αντικείμενο την εκπόνηση μελετών κατά το άρθρο 2 παρ. 3 περ 6 του Ν.4412/2016.

Έγγραφο της σύμβασης: Κάθε έγγραφο το οποίο παρέχει ή στο οποίο παραπέμπει ο αναθέτων φορέας με σκοπό να περιγράψει ή να προσδιορίσει στοιχεία της σύμβασης ή της διαδικασίας ανάθεσης, όπως :

- A. Η Διακήρυξη
- B. Η Συγγραφή Υποχρεώσεων
- Γ. Το Τεύχος Τεχνικών Δεδομένων

**1.3 Σειρά ισχύος Συμβατικών Τευχών**

Μετά την υπογραφή του συμφωνητικού η σειρά ισχύος των εγγράφων είναι η ακόλουθη:

1. Το Συμφωνητικό
2. Η Διακήρυξη
3. Η Οικονομική προσφορά του Αναδόχου
4. Το Τεύχος Τεχνικών Δεδομένων με το πρόγραμμα των απαιτούμενων μελετών και την τεκμηρίωση της σκοπιμότητας του έργου
5. Η Τεχνική Προσφορά του Αναδόχου
6. Η Συγγραφή Υποχρεώσεων
7. Το τεύχος των προεκτιμώμενων αμοιβών με τους αναλυτικούς υπολογισμούς της προεκτιμηθείσας αμοιβής

**Άρθρο 2 ΕΚΤΕΛΕΣΗ ΤΗΣ ΣΥΜΒΑΣΗΣ**

**2.1 Τόπος και χρόνος**

Τόπος εργασίας του αναδόχου είναι είτε το γραφείο του, είτε και η περιοχή του έργου.

Ο ανάδοχος υποχρεούται, ύστερα από έγκαιρη πρόσκληση των αρμοδίων οργάνων του εργοδότη (Προϊσταμένης Αρχής, Διευθύνουσας Υπηρεσίας και επιβλεπόντων) να συμμετέχει σε συσκέψεις, να παρέχει γραπτές ή προφορικές πληροφορίες και συμβουλές, να συμμετέχει σε επισκέψεις στην περιοχή που πρόκειται να υλοποιηθεί το μελετούμενο έργο και εν γένει να παρέχει την υποστήριξη που κρίνει χρήσιμη ο εργοδότης.

Με την κοινοποίηση της απόφασης της Προϊσταμένης Αρχής για την έγκριση της ανάθεσης προς τον ανάδοχο, καλείται αυτός να υπογράψει το ιδιωτικό συμφωνητικό μέσα σε 20 ημέρες. Στο ιδιωτικό συμφωνητικό θα υπογράψει για λογαριασμό του εργοδότη το νόμιμο κατά τις οικείες διατάξεις όργανο και από πλευράς του αναδόχου ο ορισθείς με την υποβολή της προσφοράς εκπρόσωπός του.

Συμβατικός χρόνος εκτέλεσης της σύμβασης είναι η συνολική προθεσμία για την περαίωση του αντικειμένου της σύμβασης όπως αυτός προσδιορίζεται στη διακήρυξη του διαγωνισμού. Η έναρξη της

συνολικής και των τμηματικών προθεσμιών συμπίπτει, αν δεν ορίζεται διαφορετικά στο ιδιωτικό συμφωνητικό, με την επομένη της υπογραφής του. Στη διακήρυξη ορίζεται ο χρόνος εκπόνησης της μελέτης. Στο τεύχος «Τεχνικών Δεδομένων» παρέχεται ενδεικτικό χρονοδιάγραμμα εκπόνησης των επί μέρους μελετών, από το οποίο προκύπτει ο καθαρός χρόνος εκπόνησης του συνόλου του μελετητικού έργου και ο επιπρόσθετος χρόνος που περιλαμβάνει τις καθυστερήσεις για τις οποίες δεν ευθύνεται ο ανάδοχος. Σε προθεσμία δεκαπέντε (15) ημερών από την υπογραφή του ιδιωτικού συμφωνητικού ο ανάδοχος υποχρεούται να υποβάλει νέο χρονοδιάγραμμα, το οποίο μετά την έγκρισή του θα αποτελεί συμβατικό στοιχείο. Στο νέο χρονοδιάγραμμα θα αναγράφονται οι καθαρού χρόνοι σύνταξης των μελετών για κάθε στάδιο και κατηγορία μελέτης, τα ακριβή σημεία έναρξης κάθε μελετητικής δράσης και οι χρόνοι των απαιτούμενων εγκρίσεων και ενεργειών της Υπηρεσίας, έτσι ώστε να τηρηθεί η συνολική προθεσμία. Αν μετατίθεται το χρονικό σημείο έναρξης της μελετητικής δράσης, χωρίς ευθύνη του αναδόχου, δικαιούται αντίστοιχη παράταση προθεσμίας. Ως προς τις προθεσμίες εκτέλεσης των εργασιών της σύμβασης ισχύουν κατά τα λοιπά οι ρυθμίσεις του άρθρου 184 του Ν.4412/2016.

## 2.2 Εκπρόσωποι του αναδόχου

Το ιδιωτικό συμφωνητικό θα υπογραφεί, από πλευράς αναδόχου, από τον ήδη εξουσιοδοτημένο κατά το στάδιο της ανάθεσης εκπρόσωπο του διαγωνιζομένου (παρ. 6 και 7 του άρθρου 96 του Ν.4412/2016), ο οποίος μονογράφει επίσης και κάθε φύλλο των Συμβατικών Τευχών.

Επί πλέον, κατά την υπογραφή του συμφωνητικού, ο ανάδοχος δύναται να ορίσει και αναπληρωτή εκπρόσωπο με τις ίδιες αρμοδιότητες. Για την αντικατάσταση των ως άνω εκπροσώπων του αναδόχου γνωστοποιείται σχετικό έγγραφο του αναδόχου στον εργοδότη, στο οποίο επισυνάπτεται η σχετική απόφαση των καταστατικών οργάνων του αναδόχου ή των μελών του σε περίπτωση αναδόχου σύμπραξης ή κοινοπραξίας. Η αντικατάσταση του εκπροσώπου του αναδόχου υπόκειται στην έγκριση του Προϊσταμένου της Δ.Υ. Οποιαδήποτε αλλαγή στη διεύθυνση κατοικίας των εκπροσώπων γνωστοποιείται ομοίως στον εργοδότη. Κοινοποιήσεις εγγράφων της σύμβασης στον παλιό εκπρόσωπο ή στην παλιά διεύθυνση θεωρούνται ισχυρές, εφόσον γίνονται πριν την γνωστοποίηση των μεταβολών.

Κατά την υπογραφή του συμφωνητικού ο ανάδοχος δηλώνει την έδρα του και τον αντίκλητό του. Σε περίπτωση αναδόχου σύμπραξης, ως έδρα του αναδόχου θεωρείται η έδρα του εκπροσώπου του.

Αντίκλητος του αναδόχου ορίζεται φυσικό πρόσωπο που κατοικεί στην έδρα της Διευθύνουσας Υπηρεσίας και αποδέχεται το διορισμό του με δήλωση που περιλαμβάνεται στο κείμενο της σύμβασης ή υποβάλλεται με ιδιαίτερο έγγραφο. Αντίκλητος δεν αποκλείεται να είναι και ο εκπρόσωπος του αναδόχου, εφόσον κατοικεί στην έδρα της Διευθύνουσας Υπηρεσίας. Στον αντίκλητο γίνονται νόμιμα, αντί του αναδόχου, οι κοινοποιήσεις των εγγράφων της υπηρεσίας. Ο ανάδοχος μπορεί να αντικαταστήσει τον αντίκλητό του, μέχρι όμως την υποβολή της σχετικής δήλωσης με την οποία αντικαθίσταται, οι κοινοποιήσεις νομίμως γίνονται στον αντίκλητο. Η Διευθύνουσα Υπηρεσία δικαιούται να απαιτήσει από τον ανάδοχο την αντικατάσταση του αντίκλητου, αν ο τελευταίος δεν παραλαμβάνει τα έγγραφα που απευθύνονται προς τον ανάδοχο. Ο ανάδοχος υποχρεούται να συμμορφωθεί αμέσως στην απαίτηση της Διευθύνουσας Υπηρεσίας.

## 2.3 Επίβλεψη της Σύμβασης

Ο Εργοδότης θα ορίσει και θα γνωστοποιήσει σχετικά στον ανάδοχο τα πρόσωπα που θα επιβλέψουν την εκτέλεση των εργασιών της σύμβασης. Οι αρμοδιότητες και ευθύνες των επιβλεπόντων ορίζονται κατά το άρθρο 183 του Ν.4412/2016.

## 2.4 Υποβολή Εκθέσεων από τον ανάδοχο

Οι υποχρεώσεις του αναδόχου για την υποβολή εργασιών και εκθέσεων αναγράφονται αναλυτικά στο τεύχος "Τεχνικών Δεδομένων".

## Άρθρο 3 ΠΡΟΣΩΠΙΚΟ ΤΟΥ ΑΝΑΔΟΧΟΥ

Ο ανάδοχος υποχρεούται να διαθέτει επαρκές και κατάλληλο προσωπικό για την εκτέλεση των υπηρεσιών που του ανατίθενται, σύμφωνα και με τις δεσμεύσεις που ανέλαβε με την υποβολή της προσφοράς του. Η εμπειρία και εν γένει τα προσόντα του προσωπικού αυτού τελούν υπό την ρητή ή και σιωπηρή έγκριση του εργοδότη.

Ο ανάδοχος υποχρεούται να χρησιμοποιήσει για την εκτέλεση της σύμβασης την ομάδα που δήλωσε κατά την διαδικασία του διαγωνισμού και να δηλώσει άμεσα την αποχώρηση οποιουδήποτε μέλους της ομάδας. Η Δ.Υ. ερευνά τους λόγους αποχώρησης και μπορεί να εγκρίνει την αναπλήρωσή του με αντίστοιχο στέλεχος που διαθέτει τουλάχιστον τα ίδια προσόντα, αν η αποχώρηση οφείλεται σε σπουδαίο λόγο. Αν η αποχώρηση έγινε με ευθύνη του αναδόχου και δεν κριθεί δικαιολογημένη, επισύρει την ποινή της εκπτώσεως (παρ. 3 του άρθρου 188 του Ν.4412/2016). Ο ανάδοχος είναι υποχρεωμένος να τηρεί τις υποχρεώσεις στους τομείς του περιβαλλοντικού, κοινωνικο-ασφαλιστικού και εργατικού δικαίου που έχουν θεσπιστεί από το δίκαιο της Ένωσης, το εθνικό δίκαιο, συλλογικές συμβάσεις ή διεθνείς διατάξεις περιβαλλοντικού, κοινωνικοασφαλιστικού και εργατικού δικαίου, οι οποίες απαριθμούνται στο Παράρτημα XIV του Προσαρτήματος Β' του ν.4412/2016.

## **Άρθρο 4 ΑΜΟΙΒΗ - ΚΡΑΤΗΣΕΙΣ**

### **4.1 Αμοιβή του αναδόχου**

Συμβατική αμοιβή του αναδόχου είναι το ποσό της οικονομικής του προσφοράς. Η αμοιβή αυτή μπορεί να τροποποιηθεί στις περιπτώσεις που

- α) αυξάνεται το φυσικό αντικείμενο, με συμπληρωματική σύμβαση
- β) εγκριθούν αρμοδίως αποζημιώσεις,
- γ) δοθεί παράταση της προθεσμίας εκτέλεσης της σύμβασης με αναθεώρηση της αμοιβής του εφόσον συντρέχουν οι λόγοι και προϋποθέσεις του Νόμου κατά τα αναφερόμενα στα άρθρα 132, και 186 του Νόμου.

### **4.2 Τα στοιχεία της αμοιβής του αναδόχου**

Ο ανάδοχος αμείβεται σύμφωνα με την ανάλυση της αμοιβής του, σε κατηγορίες μελετών και στάδια (εάν εφαρμόζεται), όπως προκύπτουν από την οικονομική του προσφορά.

Ο ανάδοχος αμείβεται τμηματικά, επί τη βάσει της γενομένης με την οικονομική προσφορά του αναδόχου ανάλυσης της αμοιβής του και κατανέμεται σε προκαταβολή και πληρωμές μετά την υποβολή, την έγκριση και παραλαβή της μελέτης. Ειδικότερα ρυθμίζεται από το άρθρο 187 του Ν.4412/2016:

- α) Με την υπογραφή της σύμβασης, καθώς και την εντολή έναρξης κάθε επόμενου σταδίου χορηγείται στον ανάδοχο έντοκη προκαταβολή που ανέρχεται σε ποσοστό δεκαπέντε τοις εκατό (15%) της συμβατικής αμοιβής του σταδίου, έναντι ισόποσης εγγυητικής επιστολής, που εκδίδεται κατά τα οριζόμενα στο άρθρο 72 του ν.4412/2016.
- β) Μετά την παρέλευση του μισού συμβατικού χρόνου εκπόνησης κάθε σταδίου και εφόσον έχει κατά την κρίση της επιβλέπουσας υπηρεσίας εκπονηθεί εργασία ποσοστού μεγαλύτερου του πενήντα τοις εκατό (50%) του υπόψη σταδίου, καταβάλλεται έναντι ισόποσης εγγυητικής επιστολής επιπλέον ποσοστό είκοσι τοις εκατό (20%) της αμοιβής που αντιστοιχεί στο υπόψη στάδιο.
- γ) Μετά την υποβολή κάθε σταδίου ανά κατηγορία μελέτης, κατόπιν συνοπτικού έλεγχου της πληρότητας και επάρκειας αυτής, επιστρέφονται οι εγγυήσεις των προηγούμενων εδαφίων και καταβάλλεται ανακεφαλαιωτικά ποσοστό εβδομήντα τοις εκατό (70%) της αμοιβής του σταδίου.
- δ) Εφόσον η μελέτη δεν έχει εγκριθεί μετά την παρέλευση διμήνου από την υποβολή της, καταβάλλεται κατόπιν συνοπτικού έλεγχου επάρκειας αυτής επιπλέον ποσοστό δέκα τοις εκατό (10%).
- ε) Μετά την έγκριση και προσωρινή παραλαβή κάθε ενδιάμεσου σταδίου ανά κατηγορία μελέτης καταβάλλεται επιπλέον ποσοστό είκοσι τοις εκατό (20%) της αμοιβής του σταδίου.
- στ) Μετά την έγκριση του τελικού σταδίου της μελέτης καταβάλλεται επιπλέον ποσοστό δεκαπέντε τοις εκατό (15%) της αμοιβής του τελικού σταδίου ή είκοσι τοις εκατό (20%) της αμοιβής του τελικών σταδίου με κατάθεση εγγυητικής επιστολής για το επιπλέον πέντε τοις εκατό (5%).
- ζ) Μετά την τελική παραλαβή της μελέτης καταβάλλεται το υπόλοιπο της αμοιβής πέντε τοις εκατό (5%) ή επιστρέφεται η εγγυητική επιστολή της προηγούμενης περίπτωσης.

Για την πληρωμή του ο ανάδοχος συντάσσει και υποβάλλει Λογαριασμούς Πληρωμής, που συντάσσονται, ελέγχονται και εγκρίνονται σύμφωνα με τις παραγράφους 5-9 του άρθρου 187 του Ν.4412/2016.

Ειδικότερα αναγράφονται:

- a.i) Το είδος των εργασιών.



- a.ii) Οι συγκεκριμένες εργασίες που ολοκληρώθηκαν.
- a.iii) Πίνακας αμοιβής με τα αιτούμενα προς πληρωμή ποσά για τις εργασίες που ολοκληρώθηκαν, τη μέγιστη συνολική αμοιβή και το άθροισμα των προηγούμενων αμοιβών. Σε περίπτωση σύμπραξης συνυποβάλλεται ο εν ισχύ πίνακας επιμερισμού της αμοιβής στα μέλη της, ενώ σε περίπτωση αναδόχου κοινοπραξίας την αμοιβή εισπράττει ο εκπρόσωπός της και την επιμερίζει στα μέλη της με ευθύνη του.
- a.iv) Οι εγγυητικές επιστολές προκαταβολής και της 1ης τμηματικής πληρωμής, που ισχύουν κατά την υποβολή του λογαριασμού.
- a.v) Το πληρωτέο ποσό
- a.vi) Ο αναλογών Φ.Π.Α.

Αν οι λογαριασμοί περιέχουν ασάφειες ό σφάλματα, σε βαθμό που η διόρθωση τους να καθίσταται ανέφικτη, επιστρέφονται στον ανάδοχο για επανασύνταξη μέσα στην προθεσμία έγκρισής τους. Αν οι ασάφειες και τα σφάλματα αφορούν διακριτά κονδύλια των λογαριασμών, εκκρίνονται κατά το μη αμφισβητούμενο μέρος και κατά το υπόλοιπο επιστρέφονται για επανασύνταξη. Η μηνιαία προς έγκριση προθεσμία αρχίζει από την υποβολή του επανασυνταγμένου λογαριασμού.

Μετά την έγκριση του Λογαριασμού ο ανάδοχος υποχρεούται να προσκομίσει τα ακόλουθα δικαιολογητικά για την είσπραξη του:

- a.i) Απόδειξη ή Τιμολόγιο Παροχής Υπηρεσιών
- a.ii) Αποδεικτικό Φορολογικής Ενημερότητας.
- a.iii) Αποδεικτικό ασφαλιστικής ενημερότητας που αφορά τον ίδιο, αν πρόκειται για φυσικό πρόσωπο, ή τις ασφαλιστικές υποχρεώσεις προς τους απασχολούμενους με σύμβαση εξαρτημένης εργασίας (ΕΦΚΑ, ΙΚΑ, ΤΣΜΕΔΕ, κλπ), όταν πρόκειται για νομικό πρόσωπο. Οι συμπράξεις και κοινοπραξίες αποδεικνύουν την ασφαλιστική ενημερότητα όλων των μελών τους.
- a.iv) Διπλότυπα γραμμάτια καταβολής των εκάστοτε ισχυουσών κρατήσεων (0,07% υπέρ ΕΑΑΔΗΣΥ και 0,06% υπέρ ΑΕΠΠ με το χαρτόσημό του και ΟΓΑ χαρτοσήμου, φόροι κλπ), αν αυτές δεν παρακρατούνται από τον εργοδότη.

Ο ανάδοχος υποχρεούται ακόμα να προσκομίσει κατ' αίτηση του εργοδότη και οποιοδήποτε άλλο δικαιολογητικό απαιτείται από την ελληνική νομοθεσία για την πληρωμή της απαίτησης.

Αν η πληρωμή λογαριασμού καθυστερήσει, χωρίς υπαιτιότητα του αναδόχου, πέραν του ενός μηνός, μετά τη ρητή έγκριση, του οφείλεται τόκος υπερημερίας που υπολογίζεται, σύμφωνα με τις διατάξεις της παρ. Ζ' του άρθρου πρώτου του ν. 4152/2013 (Α'107). Προϋπόθεση πληρωμής του λογαριασμού είναι η προσκόμιση από τον ανάδοχο όλων των απαιτούμενων δικαιολογητικών πληρωμής. Το τιμολόγιο μπορεί να προσκομίζεται μεταγενεστέρως κατά την είσπραξη του ποσού του λογαριασμού. Ο ανάδοχος δικαιούται ακόμα να διακόψει τις εργασίες της σύμβασης μέχρι την καταβολή της αμοιβής του, ύστερα από κοινοποίηση ειδικής έγγραφης δήλωσης περί διακοπής των εργασιών, προς τη Διευθύνουσα Υπηρεσία. Στην περίπτωση αυτή δικαιούται ισόχρονη παράταση. Υπαιτιότητα του αναδόχου για τη μη πληρωμή λογαριασμού υπάρχει μόνο σε περίπτωση κατά την οποία αποδεδειγμένα κλήθηκε εγγράφως από την αρμόδια υπηρεσία του κυρίου του έργου και αδράνησε ή παρέλειψε να προσκομίσει τα αναγκαία δικαιολογητικά για την πληρωμή του.

Η κατάσχεση στα χέρια τρίτου της αμοιβής του αναδόχου, πριν από την παραλαβή του αντικειμένου της σύμβασης, δεν επιτρέπεται.

Διευκρινίζεται ότι :

- i. Ο ανάδοχος είναι πλήρως και αποκλειστικά υπεύθυνος για όλες τις εισφορές, οφειλές, τέλη και άλλες πληρωμές στα Ταμεία Κοινωνικής Ασφάλισης, Υγειονομικής Περίθαλψης και Συντάξεων, Επαγγελματικών, Δημόσιων ή άλλων φορέων, όπως τα ΕΦΚΑ, , ΙΚΑ, ΕΤΑΑ/ΤΣΜΕΔΕ, ΤΕΕ κλπ.
- ii. Η συμβατική αμοιβή δεν περιλαμβάνει Φόρο Προστιθέμενης Αξίας. Ο φόρος αυτός θα καταβάλλεται επιπλέον στον ανάδοχο, με την πληρωμή κάθε Λογαριασμού.

Οι πληρωμές ολοκληρώνονται μέσα σε ένα μήνα από την έγκριση (ρητή ή σιωπηρή) του Λογαριασμού, υπό την προϋπόθεση ότι θα έχουν υποβληθεί έγκαιρα τα ως άνω δικαιολογητικά.

Η συμβατική αμοιβή του αναδόχου περιλαμβάνει όλες τις δαπάνες (όπως έξοδα μετακινήσεων, ειδικά και γενικά έξοδα κλπ.) και το επιχειρηματικό του κέρδος μέχρι την ολοκλήρωση και παράδοση των εργασιών. Οι λόγοι προσαύξησης της αμοιβής προβλέπονται στο νόμο και στην παρούσα. Δεν αναγνωρίζονται άλλοι λόγοι σύμβαση προσαύξησης της αμοιβής.

Ο εργοδότης μπορεί να μειώσει το συμβατικό αντικείμενο, με διάλυση της σύμβασης για τα απομένοντα στάδια μελέτης ή και κατά την εκπόνηση σταδίου μελέτης, κατά το άρθρο 192 παρ. 2 του Ν. 4412/2016. Για την άσκηση του δικαιώματος αυτού απευθύνει γραπτή εντολή προς τον ανάδοχο. Στην περίπτωση αυτή, οι επιπτώσεις της διάλυσης αντιμετωπίζονται από τις διατάξεις των άρθρων 193 και 194 του Ν. 4412/16.

Ο εργοδότης μπορεί επίσης να αυξήσει το συμβατικό αντικείμενο, εφόσον α) το κρίνει αναγκαίο και β) συντρέχουν οι προϋποθέσεις του άρθρου 132 του Ν. 4412/16. Η άσκηση του δικαιώματος αυτού θα γίνει με την εφαρμογή των διατάξεων του άρθρου 186 του Ν. 4412/16.

Η αύξηση του συμβατικού αντικείμενου κατά τα ανωτέρω με συμπληρωματική σύμβαση, συνεπάγεται την καταβολή πρόσθετης εγγύησης καλής εκτέλεσης ποσού ίσου με το 5% της σ.σ. (άρθρο 72 παρ. 1.β του Ν. 4412/16).

Γενικά, τροποποίηση της σύμβασης κατά την διάρκεια της μπορεί να επέλθει κατά τα αναφερόμενα στα άρθρα 132 και 186 του Ν.4412/2016.

Τα τιμολόγια του αναδόχου για την αμοιβή του καθώς και οι πληρωμές που θα διεκπεραιώνονται από τον Εργοδότη θα είναι εκπεφρασμένα σε ΕΥΡΩ και σύμφωνα με την εκάστοτε ισχύουσα νομοθεσία.

## **Άρθρο 5 ΕΓΓΥΗΣΕΙΣ**

### **5.1 Εγγύηση Καλής Εκτέλεσης**

Για την υπογραφή της σύμβασης ο ανάδοχος υποβάλλει εγγύηση καλής εκτέλεσης, που εκδίδεται κατά το άρθρο 72 του Ν.4412/2016, ίση προς το 5% της αξίας της σύμβασης.

Εάν η εγγυητική Επιστολή εκδοθεί από ξένη Τράπεζα τότε μπορεί να είναι συντεταγμένη σε μία από τις επίσημες γλώσσες της Ευρωπαϊκής Ένωσης, αλλά θα συνοδεύεται απαραίτητα από επίσημη μετάφραση στα Ελληνικά.

Η εγγυητική επιστολή καλής εκτέλεσης θα επιστραφεί στον ανάδοχο μετά την οριστική ποσοτική και ποιοτική παραλαβή του συνόλου του αντικειμένου της Σύμβασης, κατά το άρθρο 72 παρ. 1β του Ν.4412/2016. Εφόσον υπάρξει νόμιμη αιτία για την κατάρπτωσή της, εκδίδεται σχετική απόφαση του αποφαινόμενου οργάνου, ύστερα από γνωμοδότηση του αρμοδίου οργάνου, κατά το άρθρο 203 παρ. 4. του Ν.4412/2016.

Για την εκταμίευση προκαταβολής ο ανάδοχος οφείλει να καταθέσει συμπληρωματική εγγύηση (πέραν της εγγύησης καλής εκτέλεσης) για ποσό ίσο με τη διαφορά του ποσού της προκαταβολής και του ποσού της εγγύησης καλής εκτέλεσης.

### **5.2 Γενικοί Όροι Εγγυήσεων**

Η εγγυήσεις της παραγράφου 5.1 της παρούσας καλύπτουν στο σύνολό τους χωρίς καμιά διάκριση την πιστή εφαρμογή από τον ανάδοχο όλων των όρων της Σύμβασης και κάθε απαίτηση του Εργοδότη κατά του αναδόχου που προκύπτει από την εκπλήρωση των υπηρεσιών του.

Εφόσον προκύψει ανάγκη, αποφασίζεται η κατάρπτωση του συνόλου, ή αναλόγου προς την απαίτηση μέρους, των εγγυήσεων. Μετά την έκδοση της απόφασης ο εργοδότης εισπράττει την εγγύηση με έγγραφη δήλωσή του προς τον εγγυητή.

Η κατάρπτωση του συνόλου των εγγυήσεων δεν εξαντλεί την ευθύνη του αναδόχου για αποζημίωση του Εργοδότη σε περίπτωση που αυτός υποστεί ζημία μεγαλύτερη του ποσού των εγγυήσεων.

## **Άρθρο 6 ΠΟΙΝΙΚΕΣ ΡΗΤΡΕΣ**

Αν ο ανάδοχος παραβιάζει με υπαιτιότητά του τις προθεσμίες της σύμβασης, επιβάλλονται εις βάρος του και υπέρ του κυρίου του έργου ποινικές ρητρες, με αιτιολογημένη απόφαση της Διευθύνουσας Υπηρεσίας. Η επιβολή ποινικών ρητρών δεν στερεί από τον εργοδότη το δικαίωμα να κηρύξει τον ανάδοχο έκπτωτο. Εφαρμόζονται τα αναφερόμενα στο άρθρο 218 του Ν.4412/2016.

**Άρθρο 7 ΓΕΝΙΚΑ ΚΑΘΗΚΟΝΤΑ, ΕΥΘΥΝΕΣ, ΥΠΟΧΡΕΩΣΕΙΣ ΤΟΥ ΑΝΑΔΟΧΟΥ****7.1 Γενικές υποχρεώσεις και ευθύνες του Αναδόχου**

Ο Ανάδοχος υποχρεώνεται να εκπληρώνει τις υποχρεώσεις του, όπως αυτές προσδιορίζονται στο τεύχος “Τεχνικών Δεδομένων”, που συνοδεύει την Διακήρυξη, με επιδεξιότητα, επιμέλεια και επαγγελματική κρίση.

Ο ανάδοχος εκτελεί τη σύμβαση, σύμφωνα με τους όρους της, τις ισχύουσες προδιαγραφές και τους κανόνες της επιστήμης και της τέχνης και φέρει την πλήρη ευθύνη για την αρτιότητα του αντικειμένου της.

Οι αξιώσεις του εργοδότη κατά του αναδόχου λόγω πλημμελούς εκπλήρωσης της παροχής του παραγράφονται μετά την πάροδο εξαετίας από την παραλαβή του αντικειμένου ή την καθ’ οιονδήποτε τρόπο λύση της σύμβασης.

Ο ανάδοχος υποχρεούται να χρησιμοποιήσει τα στοιχεία που του παρέχει ο εργοδότης, αν τούτο ορίζεται στη σύμβαση. Αν τα στοιχεία είναι ανακριβή, ασαφή ή γενικώς ανεπαρκή και επηρεάζουν την αρτιότητα ή την εμπρόθεσμη εκτέλεση της σύμβασης και εφόσον ο ανάδοχος μπορεί να το διαπιστώσει, ειδοποιεί εγγράφως και χωρίς υπαίτια καθυστέρηση τον εργοδότη. Με τη λήξη της σύμβασης ο ανάδοχος υποχρεώνεται να επιστρέψει στον Εργοδότη όλα τα έγγραφα ή στοιχεία, που έλαβε για την εκπλήρωση των συμβατικών του υποχρεώσεων, καθώς και ό,τι άλλο ανήκει σ’ αυτόν.

Ο ανάδοχος υποχρεούται να προειδοποιεί εγγράφως τον εργοδότη για περιπτώσεις σύγκρουσης συμφερόντων και δεν επιτρέπεται να εργάζεται παράλληλα σε εργασίες με τις οποίες προκύπτει τέτοια σύγκρουση.

**7.2 Ελαττώματα και ελλείψεις της μελέτης**

Ελαττώματα ή ελλείψεις του αντικειμένου της σύμβασης που εμφανίζονται κατά τη διάρκεια εκτέλεσης της, αλλά και μετά την οριστική παραλαβή της και μέχρι την παραγραφή των αξιώσεων του εργοδότη, αποκαθίστανται από τον ανάδοχο με δίκες του δαπάνες. Αν διαπιστωθούν ελαττώματα ή ελλείψεις μέχρι την έναρξη της κατασκευής του έργου, η Διευθύνουσα Υπηρεσία καλεί τον ανάδοχο της μελέτης να διορθώσει τα ελαττώματα ή να συμπληρώσει τις ελλείψεις και εφόσον αυτός δεν συμμορφωθεί εκδίδει και κοινοποιεί στον ανάδοχο πρόσκληση στην οποία: α) γίνεται μνεία ότι κινείται η διαδικασία εφαρμογής του παρόντος άρθρου, β) περιγράφονται τα ελαττώματα και οι ελλείψεις της μελέτης ή της υπηρεσίας, γ) χορηγείται εύλογη προθεσμία για την αποκατάσταση, δ) επισημαίνεται ότι η πρόσκληση μπορεί να προσβληθεί με ένσταση ενώπιον της Προϊσταμένης Αρχής και μέσα στη νόμιμη προθεσμία. Η ένσταση του αναδόχου δεν αναστέλλει την υποχρέωση συμμόρφωσής του στην πρόσκληση. Αν αποδειχθεί ότι ο ανάδοχος δεν ευθύνεται, η δαπάνη αποκατάστασης των ελλείψεων ή ελαττωμάτων βαρύνει τον κύριο του έργου.

Αν ο ανάδοχος αρνηθεί να αποκαταστήσει το ελάττωμα ή την έλλειψη μέσα στην ταχθείσα προθεσμία, το ελάττωμα ή η έλλειψη αποκαθίσταται από τον εργοδότη σε βάρος και για λογαριασμό του, με απευθείας ανάθεση των σχετικών εργασιών σε μελετητή που έχει τα νόμιμα προσόντα.

**7.3 Ανάλυση ευθύνης από τον Ανάδοχο**

Ο ανάδοχος υποχρεώνεται να αναλαμβάνει τις νόμιμες ευθύνες του, απαλλάσσοντας αντίστοιχα τον εργοδότη και τους υπαλλήλους του και να τον προφυλάσσει από παντοειδείς ζημιές, εξ αιτίας ατυχημάτων που συμβαίνουν στο προσωπικό του, εκτός αν προκύπτει σοβαρή παράλειψη ή εσκεμμένη ενέργεια του εργοδότη.

**7.4 Εκχώρηση Δικαιωμάτων ή Υποχρεώσεων**

Απαγορεύεται στον ανάδοχο να εκχωρήσει σε τρίτους μέρος ή το σύνολο των δικαιωμάτων και των υποχρεώσεών του που απορρέουν από τη σύμβαση, εκτός των περιπτώσεων που προβλέπονται στο άρθρο 195 του Ν.4412/2016.

**7.5 Εμπιστευτικότητα**

Καθ’ όλη τη διάρκεια ισχύος της σύμβασης, αλλά και μετά τη λήξη ή λύση αυτής, ο ανάδοχος (και οι προστεθέντες του) αναλαμβάνει την υποχρέωση να μη γνωστοποιήσει σε τρίτους (συμπεριλαμβανομένων των εκπροσώπων του ελληνικού και διεθνούς τύπου), χωρίς την προηγούμενη έγγραφη συγκατάθεση του

εργοδότη, οποιαδήποτε έγγραφα ή πληροφορίες που θα περιέλθουν σε γνώση του κατά την εκτέλεση των υπηρεσιών και την εκπλήρωση των υποχρεώσεών τους.

#### **7.6 Κυριότητα Σχεδίων και Εγγράφων**

Όλα τα έγγραφα (σχέδια, μελέτες, στοιχεία κ.ο.κ.) που θα συνταχθούν από τον ανάδοχο (και τους προστηθέντες του) στα πλαίσια εκτέλεσης της Σύμβασης, θα ανήκουν στην ιδιοκτησία του εργοδότη, θα είναι πάντοτε στη διάθεση των νομίμων εκπροσώπων του κατά τη διάρκεια ισχύος της σύμβασης και θα παραδοθούν στον εργοδότη στον χρόνο που προβλέπεται στη σύμβαση ή αλλιώς κατά την καθ' οιονδήποτε τρόπο λήξη ή λύση της Σύμβασης.

Αν είναι υποχρέωση του αναδόχου να παραδώσει αρχεία με στοιχεία σε ηλεκτρονική μορφή, υποχρεούται να τα συνοδεύσει με έγγραφη τεκμηρίωσή τους και με οδηγίες για την ανάκτηση / διαχείρισή τους.

#### **7.7 Τεκμηρίωση στοιχείων από Ηλεκτρονικό Υπολογιστή**

Οι κάθε είδους υπολογισμοί ή τα οποιαδήποτε στοιχεία, που θα προκύπτουν από επεξεργασία σε Ηλεκτρονικό Υπολογιστή, από τον Ανάδοχο (ή τους προστηθέντες του) ή από τις υπηρεσίες του εργοδότη με την βοήθεια / καθοδήγηση του αναδόχου, θα συνοδεύονται υποχρεωτικά από αναλυτικό υπόμνημα, που θα περιλαμβάνει:

- τον τύπο του Ηλεκτρονικού Υπολογιστή που χρησιμοποιήθηκε,
- την ονομασία του λογισμικού που χρησιμοποιήθηκε και τα στοιχεία του συντάκτη και του ιδιοκτήτη του, και
- σε περίπτωση υπολογισμών, την περιγραφή των μεθόδων, των παραδοχών υπολογισμού, του τρόπου συμπλήρωσης των δεδομένων, έτσι ώστε οι αντίστοιχοι υπολογισμοί να μπορούν να ελεγχθούν με άλλες κλασσικές μεθόδους ή με άλλα προγράμματα.

#### **7.8 Κυριότητα και Χρήση λογισμικού του Αναδόχου**

Τα προγράμματα Ηλεκτρονικού Υπολογιστή (λογισμικό), τα οποία θα χρησιμοποιήσει ο ανάδοχος για την εκτέλεση των υπηρεσιών και την εκπλήρωση των υποχρεώσεών του, υποχρεούται να θέσει στη διάθεση του εργοδότη όποτε του ζητηθεί.

Η κυριότητα των προγραμμάτων αυτών παραμένει στον Ανάδοχο, έχει όμως ο εργοδότης το δικαίωμα να τα χρησιμοποιεί, χωρίς οικονομική επιβάρυνση και χωρίς περιορισμούς για θέματα που σχετίζονται με το Τεχνικό Αντικείμενο της παρούσας Σύμβασης.

#### **7.9 Φορολογικές υποχρεώσεις του Αναδόχου**

Ο ανάδοχος (και σε περίπτωση σύμπραξης όλα τα μέλη της) υποχρεούται να εκπληρώνει τις κατά τις κείμενες διατάξεις φορολογικές του υποχρεώσεις και ενδεικτικά:

- την υποχρέωση εγγραφής στην αρμόδια Δημόσια Οικονομική Υπηρεσία (ΔΟΥ) και υποβολής των αναγκαίων δηλώσεων φορολογίας εισοδήματος, Φ.Π.Α., κλπ.,
- την τήρηση βιβλίων σύμφωνα με την ελληνική φορολογική νομοθεσία,
- την πληρωμή φόρου εισοδήματος ή άλλων φόρων ή τελών και την εκπλήρωση των υποχρεώσεών του για την καταβολή των εργοδοτικών εισφορών των εργαζομένων του.

Προκειμένου να αποφευχθεί η διπλή φορολογία του εισοδήματος τυχόν αλλοδαπών επιχειρήσεων του Αναδόχου, αυτός αναλαμβάνει να προσκομίσει στον Εργοδότη όλα τα σχετικά δικαιολογητικά έγγραφα, που απαιτούνται από τις αρμόδιες ελληνικές Δημόσιες Υπηρεσίες.

#### **7.10 Ασφαλιστικές υποχρεώσεις του Αναδόχου για το Προσωπικό του**

Ο ανάδοχος (και τα μέλη του σε περίπτωση σύμπραξης) υποχρεούται να εκπληρώνει τις υποχρεώσεις του που απορρέουν από την κείμενη για την κοινωνική ασφάλιση νομοθεσία (ΕΦΚΑ ΙΚΑ, ΤΣΜΕΔΕ, κ.λπ.), για το προσωπικό του, που θα απασχολήσει για την εκτέλεση της σύμβασης.

#### **7.11 Δημοσιοποίηση - Ανακοινώσεις στον Τύπο**

Ο Ανάδοχος δεν δικαιούται να προβαίνει, χωρίς την προηγούμενη έγγραφη συγκατάθεση του εργοδότη, άμεσα ή έμμεσα, σε δημόσιες ή δια του Τύπου ανακοινώσεις σχετικά με τη σύμβαση ή τον εργοδότη.

### **7.12 Αλληλογραφία με τον Εργοδότη**

Τα έγγραφα που θα ανταλλάσσονται μεταξύ του Αναδόχου και του Εργοδότη θα πρέπει να αποστέλλονται κατ' αρχήν με fax, τα δε πρωτότυπα αυτών να αποστέλλονται με συστημένο ταχυδρομείο ή με courier και να είναι συντεταγμένα στην ελληνική γλώσσα.

## **Άρθρο 8 ΥΠΟΧΡΕΩΣΕΙΣ ΤΟΥ ΕΡΓΟΔΟΤΗ**

### **8.1 Παροχή υφισταμένων στοιχείων**

Ο Εργοδότης υποχρεούται να παρέχει στον Ανάδοχο, χωρίς επιβάρυνση, όλες τις πληροφορίες που αναφέρονται στον Φάκελο Δημόσιας Σύμβασης, εφόσον είναι διαθέσιμες και δεν έχει κώλυμα να τις παραδώσει.

### **8.2 Έγκαιρη πληρωμή του Αναδόχου**

Ο Εργοδότης υποχρεούται να καταβάλλει έγκαιρα την αμοιβή στον Ανάδοχο, κατά τους όρους του άρθρου 187 του Ν.4412/2016 και της παρούσας, όπως ειδικότερα ορίζεται στην παρ. 4.2 της παρούσας Σ.Υ.

## **Άρθρο 9 ΔΙΑΦΟΡΕΣ - ΔΙΑΦΩΝΙΕΣ - ΑΝΩΤΕΡΗ ΒΙΑ**

### **9.1 Καλόπιστη εφαρμογή της Σύμβασης**

Ο εργοδότης και ο ανάδοχος υποχρεούνται να αντιμετωπίζουν καλόπιστα τις αμοιβαίες υποχρεώσεις και τα δικαιώματά τους και να προσπαθούν για την επίλυση των διαφωνιών τους με πνεύμα συνεργασίας και αλληλεγγύης. Η λύση οποιασδήποτε διαφωνίας επιλύεται κατά τα λοιπά, κατά τις διατάξεις των άρθρων 183-195 του Ν.4412/2016 και την παρούσα (άρθρο 12).

### **9.2 Λάθη / ασυμφωνίες στα έγγραφα της σύμβασης ή στην Προσφορά του Αναδόχου**

Τα έγγραφα της σύμβασης αλληλοσυμπληρώνονται. Σε περίπτωση που υπάρξουν αντικρουόμενες διατάξεις ή όροι στα έγγραφα της σύμβασης, υπερισχύουν τα αναγραφόμενα στο ισχυρότερο κάθε φορά, όπως ορίζεται στη Διακήρυξη.

Λάθη ή παραλείψεις των εγγράφων της σύμβασης μπορεί να διορθώνονται πριν την υπογραφή της σύμβασης, αν τούτο δεν αντιβαίνει στη δικαιολογημένη εμπιστοσύνη των διαγωνιζομένων και στην υποχρέωση της Αναθέτουσας Αρχής να μη μεταβάλει μονομερώς τους όρους της που έλαβαν υπόψη τους οι διαγωνιζόμενοι για τη διαμόρφωση της προσφοράς τους.

### **9.3 Ανωτέρα βία**

Αν κατά την εκτέλεση της σύμβασης επισυμβούν γεγονότα ή περιστατικά "ανώτερης βίας", τα οποία σαφώς και αποδεδειγμένα βρίσκονται υπεράνω του ελέγχου και της ευθύνης των συμβαλλομένων, καθένα εκ των μερών δικαιούται να αναστείλει την εκπλήρωση των συμβατικών του υποχρεώσεων, εφόσον αυτά τα γεγονότα ή περιστατικά παρεμποδίζουν την εκπλήρωσή τους. Το παραπάνω δικαίωμα υφίσταται μόνο στις περιπτώσεις που οι συνέπειες των περιστατικών αυτών δεν ρυθμίζονται από τις διατάξεις του Ν.4412/2016 ή τη σύμβαση.

Η μη εκπλήρωση των συμβατικών υποχρεώσεων κατά τη διάρκεια της αναστολής, δεν δημιουργεί δικαίωμα ή αξίωση υπέρ ή κατά του ετέρου των συμβαλλομένων. Δεν αναστέλλεται η εκπλήρωση υποχρεώσεων ή η καταβολή αμοιβών, που κατέστησαν απαιτητές πριν από την επέλευση των άνω γεγονότων ή περιστατικών.

### **9.4 Εκτέλεση της σύμβασης παρά την ύπαρξη διαφωνίας**

Διαφωνίες, διενέξεις και διαφορές που θα ανακύψουν κατά την εκτέλεση της Σύμβασης δεν δικαιολογούν την εκ μέρους του αναδόχου άρνηση παροχής των υπηρεσιών και εκτέλεσης των καθηκόντων του όπως αυτά προβλέπονται στη Σύμβαση, εκτός αν τούτο ρητώς προβλέπεται από τις διατάξεις του Ν.4412/2016 ή την σύμβαση. Αν παρότι δεν υφίσταται τέτοιο δικαίωμα, ο ανάδοχος αρνηθεί την εκτέλεση της σύμβασης, ο εργοδότης μπορεί να κηρύξει τον ανάδοχο έκπτωτο, κατά τις σχετικές διατάξεις του νόμου.

**Άρθρο 10 ΕΚΠΤΩΣΗ ΑΝΑΔΟΧΟΥ – ΔΙΑΛΥΣΗ ΣΥΜΒΑΣΗΣ**

**10.1 Έκπτωση Αναδόχου**

Εφόσον ο ανάδοχος δεν εκπληρώνει τις συμβατικές του υποχρεώσεις ή δεν συμμορφώνεται με τις γραπτές εντολές της υπηρεσίας, που είναι σύμφωνες με τη σύμβαση ή τις κείμενες διατάξεις, κηρύσσεται έκπτωτος με απόφαση της Π.Α., όπως λεπτομερώς ορίζεται στο άρθρο 191 του Ν.4412/2016. Εφόσον συντρέχουν οι περιπτώσεις της παρ. 2 του άρθρου αυτού, η διαδικασία έκπτωσης κινείται υποχρεωτικά και πιο συγκεκριμένα αν ο ανάδοχος :

α) Υπερβεί υπαίτια για χρόνο πέραν του 1/3 τη σχετική συνολική προθεσμία της παραγράφου 2 του άρθρου 184 του Ν.4412/16, λαμβανομένων υπόψη των παρατάσεων.

β) Καθυστερεί υπαίτια την υποβολή σταδίου μελέτης, για χρόνο περισσότερο από το μισό της αντίστοιχης τμηματικής προθεσμίας.

γ) Οι εργασίες του παρουσιάζουν κατ' επανάληψη ελαττώματα ή ελλείψεις. Για να κηρυχτεί ο ανάδοχος έκπτωτος για το λόγο αυτόν πρέπει να έχει προηγηθεί, τουλάχιστον μια φορά η εφαρμογή των διατάξεων της παραγράφου 5 του άρθρου 188 του Ν. 4412/16, για την αποκατάσταση των ελαττωμάτων ό ελλείψεων της μελέτης και να μην έχει ασκηθεί ένσταση ή η ασκηθείσα να έχει απορριφτεί.

Αν κατά της απόφασης έκπτωσης δεν ασκηθεί εμπρόθεσμα ένσταση ή αν απορριφτεί η ένσταση από την αρμόδια προς τούτο Προϊσταμένη Αρχή, η έκπτωση καθίσταται οριστική. Αν ασκηθεί εμπρόθεσμα ένσταση αναστέλλονται οι συνέπειες της έκπτωσης μέχρι αυτό να οριστικοποιηθεί και ο ανάδοχος υποχρεούται να συνεχίσει τις εργασίες της σύμβασης. Η απόφαση επί της ένστασης εκδίδεται, μετά από γνώμη του αρμόδιου Τεχνικού συμβουλίου, από την Προϊσταμένη Αρχή μέσα σε δύο (2) μήνες από την κατάθεση της. Η αποδοχή ή απόρριψη της ένστασης αιτιολογείται, μεταξύ δε των λόγων αποδοχής μπορεί να περιλαμβάνεται και η καταφανής βελτίωση του ρυθμού ή της ποιότητας των εκτελούμενων εργασιών, ώστε να πιθανολογείται βάσιμα η έγκαιρη και έντεχνη εκτέλεση του έργου.

Η Προϊσταμένη Αρχή υποχρεούται να εκδώσει απόφαση και μετά την πάροδο της προθεσμίας, ενώ κινείται η πειθαρχική διαδικασία κατά των υπαιτίων υπαλλήλων κατά τις διατάξεις της παραγράφου 7 του άρθρου 183. Μετά την πάροδο της προθεσμίας εκδόσεως αποφάσεως, ο ανάδοχος υποχρεούται να διακόψει τις εργασίες της σύμβασης και η Διευθύνουσα Υπηρεσία διαπιστώνει τις εργασίες που εκπόνησε ο ανάδοχος. Αν η ένσταση του αναδόχου γίνει τελικά αποδεκτή μετά την πάροδο των δύο (2) μηνών, δικαιούται παράταση με αναθεώρηση, ισόχρονη με το διάστημα της διακοπής, ενώ η διακοπή των εργασιών της σύμβασης δεν αποτελεί λόγο για τη διάλυση της σύμβασης. Ουδεμία εργασία εκτελούμενη μετά την ημέρα της κατά τα άνω υποχρεωτικής διακοπής των εργασιών και μέχρι της θετικής για τον ανάδοχο αποφάσεως πιστοποιείται για πληρωμή.

Μετά την κοινοποίηση της απόφασης στον ανάδοχο και μέχρι να καθαρισθεί ο τρόπος εκπόνησης των εργασιών που υπολείπονται για την ολοκλήρωση του εκπονούμενου σταδίου της μελέτης ή της σύμβασης υπηρεσιών, η Διευθύνουσα Υπηρεσία επεμβαίνει προς αποτροπή αρνητικών συνεπειών εκτελώντας τις απαραίτητες ενέργειες σε βάρος και για λογαριασμό του έκπτωτου αναδόχου.

Με την κοινοποίηση της απόφασης οριστικοποίησης της έκπτωσης, ο ανάδοχος διακόπτει κάθε εργασία και δεν δικαιούται αμοιβή για το εκπονημένο στάδιο. Κατ' εξαίρεση μπορεί ο εργοδότης, αν κρίνει ότι ορισμένα στοιχεία του μελετητικού έργου του υπό εκπόνηση σταδίου είναι χρήσιμα, να ζητήσει να παραδοθούν στη Διευθύνουσα Υπηρεσία μέσα σε ορισμένη προθεσμία, συντασσομένου σχετικού πρωτοκόλλου παράδοσης. Η αμοιβή του αναδόχου για τις εργασίες του ημιτελούς σταδίου κανονίζεται με Πρωτόκολλο Κανονισμού Τιμών Μονάδος Νέων Εργασιών.

Μετά την οριστικοποίηση της έκπτωσης εκκαθαρίζεται η σύμβαση και καταπίπτει υπέρ του εργοδότη η εγγύηση καλής εκτέλεσης. Ποινικές ρήτρες που τυχόν επιβλήθηκαν για υπέρβαση τμηματικών προθεσμιών οφείλονται αθροιστικά και επιπλέον επιβάλλεται ποινική ρήτρα για υπέρβαση της συνολικής προθεσμίας, εφόσον υφίσταται τέτοια περίπτωση.

Η απόφαση με την οποία οριστικοποιήθηκε η έκπτωση κοινοποιείται από την υπηρεσία που την εξέδωσε στην αρμόδια για την έγκριση της μελέτης υπηρεσία και στην υπηρεσία τήρησης του Μητρώου Μελετητών ή Εταιρειών Μελετών, για την επιβολή των παρεπόμενων κυρώσεων, μαζί με σύντομο ιστορικό και μνεία των λόγων που οδήγησαν στην έκπτωση. Αν ο έκπτωτος ανάδοχος είναι κοινοπραξία ή σύμπραξη μελετητών ή εταιρειών μελετών, η Διευθύνουσα Υπηρεσία προσδιορίζει τους υπεύθυνους για την έκπτωση μελετητές ή εταιρείες της σύμπραξης ή κοινοπραξίας.

### **10.2 Διάλυση της σύμβασης**

Ο εργοδότης δικαιούται να καταγγείλει και να προβεί στη διάλυση μιας σύμβασης μελέτης ή παροχής τεχνικών και λοιπών συναφών επιστημονικών υπηρεσιών κατά τη διάρκεια εκτέλεσής της, σύμφωνα με τα αναφερόμενα στο άρθρο 192 παρ. 1 και 2 του Ν.4412/2016.

Ο ανάδοχος δικαιούται να διαλύσει την σύμβαση, σύμφωνα με τα αναφερόμενα στο άρθρο 192 παρ. 3, 4 και 5 του Ν.4412/2016

### **10.3 Ματαίωση της διάλυσης**

Σύμφωνα με τα ισχύοντα στο άρθρο 193 του ν.4412/2016.

### **10.4 Αποζημίωση αναδόχου σε περίπτωση διάλυσης της σύμβασης**

Σύμφωνα με τα ισχύοντα στο άρθρο 194 του ν.4412/2016.

### **10.5 Υποκατάσταση του αναδόχου**

Σύμφωνα με τα ισχύοντα στο άρθρο 195 του ν.4412/20162.

### **10.6 Δικαίωμα μονομερούς λύσης της Σύμβασης**

Η αναθέτουσα αρχή μπορεί, υπό τις προϋποθέσεις που ορίζουν οι κείμενες διατάξεις, να καταγγείλει μία δημόσια σύμβαση κατά την διάρκεια της εκτέλεσης της σύμφωνα με τα αναφερόμενα στο άρθρο 133 του Ν.4412/2016.

### **10.7 Έγκριση μελέτης – Παραλαβή του αντικειμένου της σύμβασης**

Εφόσον στις ισχύουσες διατάξεις για επί μέρους κατηγορίες μελετών δεν ορίζεται ιδιαίτερη διαδικασία έγκρισης της μελέτης, με την εγκριτική απόφαση της μελέτης, που εκδίδεται από το αρμόδιο κατά νόμο όργανο, πιστοποιείται η τήρηση όλων των προδιαγραφών, κανονισμών και τεχνικών οδηγιών που ισχύουν κατά το χρόνο σύνταξης αυτής και βεβαιώνεται η ποιοτική και ποσοτική της επάρκεια και η συμμόρφωση του αναδόχου προς τις συμβατικές εν γένει υποχρεώσεις του.

Η οριστική παραλαβή των μελετών πραγματοποιείται με απόφαση της Προϊσταμένης Αρχής, μετά την έγκριση του τελευταίου, κατά τη σύμβαση, σταδίου της μελέτης και την έκδοση βεβαίωσης της Διευθύνουσας Υπηρεσίας, για την περαίωση των εργασιών της σύμβασης.

Σχετικά ισχύουν τα αναφερόμενα στο άρθρο 189 του Ν.4412/2016.

## **Άρθρο 11 ΔΙΟΙΚΗΤΙΚΗ ΚΑΙ ΔΙΚΑΣΤΙΚΗ ΕΠΙΛΥΣΗ ΔΙΑΦΟΡΩΝ**

Οι διαφορές μεταξύ του εργοδότη και του αναδόχου επιλύονται κατά τα λεπτομερώς αναφερόμενα στο άρθρο 198 του Ν.4412/2016. Η διοικητική και η δικαστική διαδικασία δεν αναστέλλουν την εκτέλεση της Σύμβασης, εκτός και αν ορίζεται διαφορετικά στο Νόμο.

## **Άρθρο 12 ΙΣΧΥΟΥΣΑ ΝΟΜΟΘΕΣΙΑ ΚΑΙ ΓΛΩΣΣΑ ΕΠΙΚΟΙΝΩΝΙΑΣ**

### **12.1 Νομοθεσία**

Η Σύμβαση διέπεται αποκλειστικά από το Ελληνικό Δίκαιο όπως αναλυτικά προσδιορίζεται στην διακήρυξη και το Τεύχος Τεχνικών Δεδομένων.

### **12.2 Γλώσσα επικοινωνίας**

Η Σύμβαση θα συνταχθεί στην ελληνική γλώσσα.

Όλες οι επικοινωνίες (προφορικές και γραπτές) μεταξύ του Αναδόχου και του Εργοδότη ή άλλων ελληνικών αρχών ή φορέων θα γίνονται στην ελληνική γλώσσα. Οπουδήποτε και οποτεδήποτε κατά τη διάρκεια ισχύος της Σύμβασης απαιτηθεί ερμηνεία ή μετάφραση από ή / και προς τα ελληνικά, αυτές θα εξασφαλίζονται από τον Ανάδοχο και με κόστος που θα βαρύνει τον ίδιο.

Σε κάθε περίπτωση αμφισβητήσεων ή διαφορών, το ελληνικό κείμενο κατ'εξουσίαν επικρατεί των εγγράφων σε αλλοδαπή γλώσσα.

Πάρος, 21-03-2019

Ο Συντάξας

Μωραϊτίδης Ιωάννης  
Μηχανολόγος Μηχανικός Τ.Ε.

Πάρος, 21-03-2019

Θεωρήθηκε

Η Προϊσταμένη  
της Διεύθυνσης Τεχνικών Υπηρεσιών  
του Δήμου Πάρου

Κούτλα Ασημίνα  
Μηχανολόγος Μηχανικός

ΕΓΚΡΙΘΗΚΕ

Με την αριθμ. 71/2019 (Α.Δ.Α.:ΩΛΖ2ΩΞΓ-ΠΥΛ) απόφαση της Οικονομικής Επιτροπής του Δήμου Πάρου.





ΕΛΛΗΝΙΚΗ ΔΗΜΟΚΡΑΤΙΑ  
ΠΕΡΙΦΕΡΕΙΑ ΝΟΤΙΟΥ ΑΙΓΑΙΟΥ  
ΔΗΜΟΣ ΠΑΡΟΥ  
ΔΙΕΥΘΥΝΣΗ ΤΕΧΝΙΚΩΝ ΥΠΗΡΕΣΙΩΝ

ΜΕΛΕΤΗ: Στρατηγικό και Επιχειρησιακό  
Σχέδιο Βιώσιμης Αστικής  
Κινητικότητας για την Παροικία  
του Δήμου Πάρου

ΑΡΙΘΜΟΣ ΜΕΛΕΤΗΣ: 91/2018

ΧΡΗΜΑΤΟΔΟΤΗΣΗ: Ίδιοι πόροι

ΔΙΑΚΗΡΥΞΗ ΣΥΝΟΠΤΙΚΟΥ ΔΙΑΓΩΝΙΣΜΟΥ  
ΓΙΑ ΤΗΝ ΕΠΙΛΟΓΗ ΑΝΑΔΟΧΟΥ ΕΚΠΟΝΗΣΗΣ ΜΕΛΕΤΗΣ

CPV : 71335000-5

ΕΝΤΥΠΟ ΟΙΚΟΝΟΜΙΚΗΣ ΠΡΟΣΦΟΡΑΣ

Πάρος, 21-03-2019

ΕΝΤΥΠΟ ΟΙΚΟΝΟΜΙΚΗΣ ΠΡΟΣΦΟΡΑΣ (ΣΕ ΕΥΡΩ)					
A/A	ΚΑΤΗΓΟΡΙΑ ΜΕΛΕΤΩΝ	ΠΡΟΕΚΤΙΜΩΜΕΝΗ ΑΜΟΙΒΗ ΦΑΚΕΛΟΥ ΕΡΓΟΥ (€)	ΠΟΣΟΣΤΟ ΕΚΠΤΩΣΗΣ % (ΟΛΟΓΡΑΦΩΣ)	ΠΟΣΟΣΤΟ ΕΚΠΤΩΣΗΣ % (ΑΡΙΘΜΗΤΙΚΩΣ)	ΠΡΟΣΦΕΡΟΜΕΝΗ ΤΙΜΗ (€) ΑΝΑ ΚΑΤΗΓΟΡΙΑ ΜΕΛΕΤΗΣ (ΑΡΙΘΜΗΤΙΚΩΣ)
1.	Μελέτες Συγκοινωνιακών Έργων και Κυκλοφοριακές Μελέτες (κατ. 10)	46.040,40 €			
2.	Μελέτες τοπογραφίας (κατ. 16)	5.060,79 €			
	Σύνολο :	51.101,19 €			
	Απρόβλεπτα (15 %) :	7.665,18 €			
	Σύνολο με απρόβλεπτα προ Φ.Π.Α. :	58.766,37 €			
	Φ.Π.Α. ( 24%):	14.103,93 €			
	Σύνολο Μελέτης :	72.870,30 €			

Μέση τεκμαρτή έκπτωση (%) =

(Τόπος)....., ...../...../2019  
Ο Προσφέρων

ΥΠΟΓΡΑΦΗ – ΣΦΡΑΓΙΔΑ

ΤΥΠΟΠΟΙΗΜΕΝΟ ΕΝΤΥΠΟ ΥΠΕΥΘΥΝΗΣ ΔΗΛΩΣΗΣ (ΤΕΥΔ)

[άρθρου 79 παρ. 4 ν. 4412/2016 (Α 147)]

για διαδικασίες σύναψης δημόσιας σύμβασης κάτω των ορίων των οδηγιών

Μέρος Ι: Πληροφορίες σχετικά με την αναθέτουσα αρχή/αναθέτοντα φορέα<sup>1</sup> και τη διαδικασία ανάθεσης

Παροχή πληροφοριών δημοσίευσης σε εθνικό επίπεδο, με τις οποίες είναι δυνατή η αδιαμφισβήτητη ταυτοποίηση της διαδικασίας σύναψης δημόσιας σύμβασης:

**A: Ονομασία, διεύθυνση και στοιχεία επικοινωνίας της αναθέτουσας αρχής (αα)/ αναθέτοντα φορέα (αφ)**

- Ονομασία: **ΔΗΜΟΣ ΠΑΡΟΥ**
- Κωδικός Αναθέτουσας Αρχής / Αναθέτοντα Φορέα ΚΗΜΔΗΣ : **6239 – ΔΗΜΟΣ ΠΑΡΟΥ**
- Ταχυδρομική διεύθυνση / Πόλη / Ταχ. Κωδικός: **Αγίας Άννας Παροικία Πάρου 844 00**
- Αρμόδιος για πληροφορίες: **Μωραϊτίδης Ιωάννης**
- Τηλέφωνο: **2284360146**
- Ηλ. ταχυδρομείο: [moraitidis@paros.gr](mailto:moraitidis@paros.gr)
- Διεύθυνση στο Διαδίκτυο (διεύθυνση δικτυακού τόπου) (εάν υπάρχει): <http://www.paros.gr>

**B: Πληροφορίες σχετικά με τη διαδικασία σύναψης σύμβασης**

- Τίτλος ή σύντομη περιγραφή της δημόσιας σύμβασης (συμπεριλαμβανομένου του σχετικού CPV): **ΣΤΡΑΤΗΓΙΚΟ ΚΑΙ ΕΠΙΧΕΙΡΗΣΙΑΚΟ ΣΧΕΔΙΟ ΒΙΩΣΙΜΗΣ ΑΣΤΙΚΗΣ ΚΙΝΗΤΙΚΟΤΗΤΑΣ ΓΙΑ ΤΗΝ ΠΑΡΟΙΚΙΑ ΤΟΥ ΔΗΜΟΥ ΠΑΡΟΥ (CPV) : 71335000-5**

- Κωδικός στο ΚΗΜΔΗΣ:
- Η σύμβαση αναφέρεται σε έργα, προμήθειες, ή υπηρεσίες : **ΜΕΛΕΤΕΣ**
- Εφόσον υφίστανται, ένδειξη ύπαρξης σχετικών τμημάτων :

- Αριθμός αναφοράς που αποδίδεται στον φάκελο από την αναθέτουσα αρχή (εάν υπάρχει):

**91/2018**

ΟΛΕΣ ΟΙ ΥΠΟΛΟΙΠΕΣ ΠΛΗΡΟΦΟΡΙΕΣ ΣΕ ΚΑΘΕ ΕΝΟΤΗΤΑ ΤΟΥ ΤΕΥΔ ΘΑ ΠΡΕΠΕΙ ΝΑ ΣΥΜΠΛΗΡΩΘΟΥΝ ΑΠΟ ΤΟΝ ΟΙΚΟΝΟΜΙΚΟ ΦΟΡΕΑ

**Μέρος ΙΙ: Πληροφορίες σχετικά με τον οικονομικό φορέα**

**Α: Πληροφορίες σχετικά με τον οικονομικό φορέα**

<b>Στοιχεία αναγνώρισης:</b>	<b>Απάντηση:</b>
Πλήρης Επωνυμία:	[ ]
Αριθμός φορολογικού μητρώου (ΑΦΜ): Εάν δεν υπάρχει ΑΦΜ στη χώρα εγκατάστασης του οικονομικού φορέα, αναφέρετε άλλον εθνικό αριθμό ταυτοποίησης, εφόσον απαιτείται και υπάρχει	[ ]
Ταχυδρομική διεύθυνση:	[.....]
Αρμόδιος ή αρμόδιοι <sup>2</sup> :	[.....]
Τηλέφωνο:	[.....]
Ηλ. ταχυδρομείο:	[.....]
Διεύθυνση στο Διαδίκτυο (διεύθυνση δικτυακού τόπου) (εάν υπάρχει):	[.....]
<b>Γενικές πληροφορίες:</b>	<b>Απάντηση:</b>
Ο οικονομικός φορέας είναι πολύ μικρή, μικρή ή μεσαία επιχείρηση <sup>3</sup> ;	
<b><u>Μόνο σε περίπτωση προμήθειας κατ' αποκλειστικότητα, του άρθρου 20:</u></b> ο οικονομικός φορέας είναι προστατευόμενο εργαστήριο, «κοινωνική επιχείρηση» <sup>4</sup> ή προβλέπει την εκτέλεση συμβάσεων στο πλαίσιο προγραμμάτων προστατευόμενης απασχόλησης; <b>Εάν ναι</b> , ποιο είναι το αντίστοιχο ποσοστό των εργαζομένων με αναπηρία ή μειονεκτούντων εργαζομένων; Εφόσον απαιτείται, προσδιορίστε σε ποια κατηγορία ή κατηγορίες εργαζομένων με αναπηρία ή μειονεκτούντων εργαζομένων ανήκουν οι απασχολούμενοι.	[ ] Ναι [ ] Όχι  [.....]  [.....] [.....]
Κατά περίπτωση, ο οικονομικός φορέας είναι εγγεγραμμένος σε επίσημο κατάλογο/Μητρώο εγκεκριμένων οικονομικών φορέων ή διαθέτει ισοδύναμο πιστοποιητικό (π.χ. βάσει εθνικού συστήματος (προ)επιλογής);	[ ] Ναι [ ] Όχι [ ] Άνευ αντικειμένου
<b>Εάν ναι:</b> Απαντήστε στα υπόλοιπα τμήματα της παρούσας ενότητας, στην ενότητα Β και, όπου απαιτείται, στην ενότητα Γ του παρόντος μέρους, συμπληρώστε το μέρος V κατά περίπτωση, και σε κάθε περίπτωση συμπληρώστε και υπογράψτε το μέρος VI.	

<p>α) Αναφέρετε την ονομασία του καταλόγου ή του πιστοποιητικού και τον σχετικό αριθμό εγγραφής ή πιστοποίησης, κατά περίπτωση:</p> <p>β) Εάν το πιστοποιητικό εγγραφής ή η πιστοποίηση διατίθεται ηλεκτρονικά, αναφέρετε:</p> <p>γ) Αναφέρετε τα δικαιολογητικά στα οποία βασίζεται η εγγραφή ή η πιστοποίηση και, κατά περίπτωση, την κατάταξη στον επίσημο κατάλογο<sup>5</sup>:</p> <p>δ) Η εγγραφή ή η πιστοποίηση καλύπτει όλα τα απαιτούμενα κριτήρια επιλογής; <b>Εάν όχι:</b> <b>Επιπροσθέτως, _____ συμπληρώστε _____ τις πληροφορίες που λείπουν στο μέρος IV, ενότητες Α, Β, Γ, ή Δ κατά περίπτωση ΜΟΝΟ εφόσον αυτό απαιτείται στη σχετική διακήρυξη ή στα έγγραφα της σύμβασης:</b></p> <p>ε) Ο οικονομικός φορέας θα είναι σε θέση να προσκομίσει <b>βεβαίωση</b> πληρωμής εισφορών κοινωνικής ασφάλισης και φόρων ή να παράσχει πληροφορίες που θα δίνουν τη δυνατότητα στην αναθέτουσα αρχή ή στον αναθέτοντα φορέα να τη λάβει απευθείας μέσω πρόσβασης σε εθνική βάση δεδομένων σε οποιοδήποτε κράτος μέλος αυτή διατίθεται δωρεάν; Εάν η σχετική τεκμηρίωση διατίθεται ηλεκτρονικά, αναφέρετε:</p>	<p>α) [.....]</p> <p>β) (διαδικτυακή διεύθυνση, αρχή ή φορέας έκδοσης, επακριβή στοιχεία αναφοράς των εγγράφων):[.....][.....][.....][.....]</p> <p>γ) [.....]</p> <p>δ) <input type="checkbox"/> Ναι <input type="checkbox"/> Όχι</p> <p>ε) <input type="checkbox"/> Ναι <input type="checkbox"/> Όχι</p> <p>(διαδικτυακή διεύθυνση, αρχή ή φορέας έκδοσης, επακριβή στοιχεία αναφοράς των εγγράφων): [.....][.....][.....][.....]</p>
<p><b>Τρόπος συμμετοχής:</b></p>	<p><b>Απάντηση:</b></p>
<p>Ο οικονομικός φορέας συμμετέχει στη διαδικασία σύναψης δημόσιας σύμβασης από κοινού με άλλους<sup>6</sup>;</p>	<p><input type="checkbox"/> Ναι <input type="checkbox"/> Όχι</p>
<p><b>Εάν ναι, μεριμνήστε για την υποβολή χωριστού εντύπου ΤΕΥΔ από τους άλλους εμπλεκόμενους οικονομικούς φορείς.</b></p>	
<p><b>Εάν ναι:</b></p> <p>α) Αναφέρετε τον ρόλο του οικονομικού φορέα στην ένωση ή κοινοπραξία (επικεφαλής, υπεύθυνος για συγκεκριμένα καθήκοντα ...):</p> <p>β) Προσδιορίστε τους άλλους οικονομικούς φορείς που συμμετέχουν από κοινού στη διαδικασία σύναψης δημόσιας σύμβασης:</p> <p>γ) Κατά περίπτωση, επωνυμία της συμμετέχουσας ένωσης ή κοινοπραξίας.</p>	<p>α) [.....]</p> <p>β) [.....]</p> <p>γ) [.....]</p>

<b>Τμήματα</b>	<b>Απάντηση:</b>
Κατά περίπτωση, αναφορά του τμήματος ή των τμημάτων για τα οποία ο οικονομικός φορέας επιθυμεί να υποβάλει προσφορά.	[ ]

**Β: Πληροφορίες σχετικά με τους νόμιμους εκπροσώπους του οικονομικού φορέα**

Κατά περίπτωση, αναφέρετε το όνομα και τη διεύθυνση του προσώπου ή των προσώπων που είναι αρμόδια/εξουσιοδοτημένα να εκπροσωπούν τον οικονομικό φορέα για τους σκοπούς της παρούσας διαδικασίας ανάθεσης δημόσιας σύμβασης:

<b>Εκπροσώπηση, εάν υπάρχει:</b>	<b>Απάντηση:</b>
Όνοματεπώνυμο	[.....]
συνοδευόμενο από την ημερομηνία και τον τόπο γέννησης εφόσον απαιτείται:	[.....]
Θέση/Ενεργών υπό την ιδιότητα	[.....]
Ταχυδρομική διεύθυνση:	[.....]
Τηλέφωνο:	[.....]
Ηλ. ταχυδρομείο:	[.....]
Εάν χρειάζεται, δώστε λεπτομερή στοιχεία σχετικά με την εκπροσώπηση (τις μορφές της, την έκταση, τον σκοπό ...):	[.....]

**Γ: Πληροφορίες σχετικά με τη στήριξη στις ικανότητες άλλων ΦΟΡΕΩΝ<sup>7</sup>**

<b>Στήριξη:</b>	<b>Απάντηση:</b>
Ο οικονομικός φορέας στηρίζεται στις ικανότητες άλλων οικονομικών φορέων προκειμένου να ανταποκριθεί στα κριτήρια επιλογής που καθορίζονται στο μέρος IV και στα (τυχόν) κριτήρια και κανόνες που καθορίζονται στο μέρος V κατωτέρω;	<input type="checkbox"/> Ναι <input type="checkbox"/> Όχι

**Εάν ναι**, επισυνάψτε χωριστό έντυπο ΤΕΥΔ με τις πληροφορίες που απαιτούνται σύμφωνα με τις ενότητες **A και B του παρόντος μέρους και σύμφωνα με το μέρος III, για κάθε ένα** από τους σχετικούς φορείς, δεόντως συμπληρωμένο και υπογεγραμμένο από τους νομίμους εκπροσώπους αυτών.

Επισημαίνεται ότι θα πρέπει να περιλαμβάνονται επίσης το τεχνικό προσωπικό ή οι τεχνικές υπηρεσίες, είτε ανήκουν απευθείας στην επιχείρηση του οικονομικού φορέα είτε όχι, ιδίως οι υπεύθυνοι για τον έλεγχο της ποιότητας και, όταν πρόκειται για δημόσιες συμβάσεις έργων, το τεχνικό προσωπικό ή οι τεχνικές υπηρεσίες που θα έχει στη διάθεσή του ο οικονομικός φορέας για την εκτέλεση της σύμβασης.

Εφόσον είναι σχετικές για την ειδική ικανότητα ή ικανότητες στις οποίες στηρίζεται ο οικονομικός φορέας, παρακαλείσθε να συμπεριλάβετε τις πληροφορίες που απαιτούνται σύμφωνα με τα μέρη IV και V για κάθε ένα από τους οικονομικούς φορείς.



**Δ: Πληροφορίες σχετικά με υπεργολάβους στην ικανότητα των οποίων δεν στηρίζεται ο οικονομικός φορέας**

(Η παρούσα ενότητα συμπληρώνεται μόνον εφόσον οι σχετικές πληροφορίες απαιτούνται ρητώς από την αναθέτουσα αρχή ή τον αναθέτοντα φορέα)

<b>Υπεργολαβική ανάθεση :</b>	<b>Απάντηση:</b>
Ο οικονομικός φορέας προτίθεται να αναθέσει οποιοδήποτε μέρος της σύμβασης σε τρίτους υπό μορφή υπεργολαβίας;	<input type="checkbox"/> Ναι <input type="checkbox"/> Όχι  Εάν <b>ναι</b> παραθέστε κατάλογο των προτεινόμενων υπεργολάβων και το ποσοστό της σύμβασης που θα αναλάβουν:  [...]

**Εάν η αναθέτουσα αρχή ή ο αναθέτων φορέας ζητούν ρητώς αυτές τις πληροφορίες (κατ' εφαρμογή του άρθρου 131 παρ. 5 ή εφόσον ο προσφέρων / υποψήφιος οικονομικός φορέας προτίθεται να αναθέσει σε τρίτους υπό μορφή υπεργολαβίας τμήμα της σύμβασης που υπερβαίνει το ποσοστό του 30% της συνολικής αξίας της σύμβασης σύμφωνα με το άρθρο 131 παρ. 6 και 7, επιπλέον των πληροφοριών που προβλέπονται στην παρούσα ενότητα, παρακαλείσθε να παράσχετε τις πληροφορίες που απαιτούνται σύμφωνα με τις ενότητες Α και Β του παρόντος μέρους και σύμφωνα με το μέρος ΙΙΙ για κάθε υπεργολάβο (ή κατηγορία υπεργολάβων).**

**Μέρος III: Λόγοι αποκλεισμού**

**A: Λόγοι αποκλεισμού που σχετίζονται με ποινικές καταδίκες<sup>8</sup>**

Στο άρθρο 73 παρ. 1 ορίζονται οι ακόλουθοι λόγοι αποκλεισμού:

1. συμμετοχή σε εγκληματική οργάνωση<sup>9</sup>.
2. δωροδοκία<sup>10,11</sup>.
3. απάτη<sup>12</sup>.
4. τρομοκρατικά εγκλήματα ή εγκλήματα συνδεδεμένα με τρομοκρατικές δραστηριότητες<sup>13</sup>.
5. νομιμοποίηση εσόδων από παράνομες δραστηριότητες ή χρηματοδότηση της τρομοκρατίας<sup>14</sup>.
6. παιδική εργασία και άλλες μορφές εμπορίας ανθρώπων<sup>15</sup>.

Λόγοι που σχετίζονται με ποινικές καταδίκες:	Απάντηση:
<p>Υπάρχει τελεσίδικη καταδικαστική <b>απόφαση</b> εις βάρος του <b>οικονομικού φορέα</b> ή <b>οποιοδήποτε</b> προσώπου<sup>16</sup> το οποίο είναι μέλος του διοικητικού, διευθυντικού ή εποπτικού του οργάνου ή έχει εξουσία εκπροσώπησης, λήψης αποφάσεων ή ελέγχου σε αυτό για έναν από τους λόγους που παρατίθενται ανωτέρω (σημεία 1-6), ή καταδικαστική απόφαση η οποία έχει εκδοθεί πριν από πέντε έτη κατά το μέγιστο ή στην οποία έχει οριστεί απευθείας περίοδος αποκλεισμού που εξακολουθεί να ισχύει;</p>	<p><input type="checkbox"/> Ναι <input type="checkbox"/> Όχι</p> <p><i>Εάν η σχετική τεκμηρίωση διατίθεται ηλεκτρονικά, αναφέρετε: (διαδικτυακή διεύθυνση, αρχή ή φορέας έκδοσης, επακριβή στοιχεία αναφοράς των εγγράφων):</i> [.....][.....][.....][.....]<sup>17</sup></p>
<p><b>Εάν ναι</b>, αναφέρετε<sup>18</sup>:</p> <p>α) Ημερομηνία της καταδικαστικής απόφασης προσδιορίζοντας ποιο από τα σημεία 1 έως 6 αφορά και τον λόγο ή τους λόγους της καταδίκης,</p> <p>β) Προσδιορίστε ποιος έχει καταδικαστεί [ ]·</p> <p><b>γ) Εάν ορίζεται απευθείας στην καταδικαστική απόφαση:</b></p>	<p>α) Ημερομηνία:[ ], σημείο(-α): [ ], λόγος(-οι):[ ]</p> <p>β) [.....]</p> <p>γ) Διάρκεια της περιόδου αποκλεισμού [.....] και σχετικό(-ά) σημείο(-α) [ ]</p> <p><i>Εάν η σχετική τεκμηρίωση διατίθεται ηλεκτρονικά, αναφέρετε: (διαδικτυακή</i></p>

	διεύθυνση, αρχή ή φορέας έκδοσης, επακριβή στοιχεία αναφοράς των εγγράφων): [.....][.....][.....][.....] <sup>19</sup>
Σε περίπτωση καταδικαστικής απόφασης, ο οικονομικός φορέας έχει λάβει μέτρα που να αποδεικνύουν την αξιοπιστία του παρά την ύπαρξη σχετικού λόγου αποκλεισμού («αυτοκάθαρση») <sup>20</sup> ;	<input type="checkbox"/> Ναι <input type="checkbox"/> Όχι
<b>Εάν ναι</b> , περιγράψτε τα μέτρα που λήφθηκαν <sup>21</sup> :	[.....]

**Β: Λόγοι που σχετίζονται με την καταβολή φόρων ή εισφορών κοινωνικής ασφάλισης**

<b>Πληρωμή φόρων ή εισφορών κοινωνικής ασφάλισης:</b>	<b>Απάντηση:</b>	
1) Ο οικονομικός φορέας έχει εκπληρώσει όλες τις υποχρεώσεις του όσον αφορά την πληρωμή φόρων ή εισφορών κοινωνικής ασφάλισης <sup>22</sup> , στην Ελλάδα και στη χώρα στην οποία είναι τυχόν εγκατεστημένος ;	[] Ναι [] Όχι	
<p>Εάν όχι αναφέρετε:</p> <p>α) Χώρα ή κράτος μέλος για το οποίο πρόκειται:</p> <p>β) Ποιο είναι το σχετικό ποσό;</p> <p>γ) Πως διαπιστώθηκε η αθέτηση των υποχρεώσεων;</p> <p>1) Μέσω δικαστικής ή διοικητικής απόφασης;</p> <p>- Η εν λόγω απόφαση είναι τελεσίδικη και δεσμευτική;</p> <p>- Αναφέρατε την ημερομηνία καταδίκης ή έκδοσης απόφασης</p> <p>- Σε περίπτωση καταδικαστικής απόφασης, εφόσον ορίζεται απευθείας σε αυτήν, τη διάρκεια της περιόδου αποκλεισμού:</p> <p>2) Με άλλα μέσα; Διευκρινήστε:</p> <p>δ) Ο οικονομικός φορέας έχει εκπληρώσει τις υποχρεώσεις του είτε καταβάλλοντας τους φόρους ή τις εισφορές κοινωνικής ασφάλισης που οφείλει συμπεριλαμβανόμενων κατά περίπτωση, των δεδουλευμένων τόκων ή των προστίμων, είτε υπαγόμενος σε δεσμευτικό διακανονισμό για την καταβολή τους ;<sup>23</sup></p>	<b>ΦΟΡΟΙ</b>	<b>ΕΙΣΦΟΡΕΣ ΚΟΙΝΩΝΙΚΗΣ ΑΣΦΑΛΙΣΗΣ</b>
	<p>α)[.....].</p> <p>β)[.....]</p> <p>γ.1) [] Ναι [] Όχι -[] Ναι [] Όχι</p> <p>-[.....].</p> <p>-[.....].</p> <p>γ.2)[.....].</p> <p>δ) [] Ναι [] Όχι</p> <p>Εάν ναι, να αναφερθούν λεπτομερείς πληροφορίες [.....]</p>	<p>α)[.....].</p> <p>β)[.....]</p> <p>γ.1) [] Ναι [] Όχι -[] Ναι [] Όχι</p> <p>-[.....].</p> <p>-[.....].</p> <p>γ.2)[.....].</p> <p>δ) [] Ναι [] Όχι</p> <p>Εάν ναι, να αναφερθούν λεπτομερείς πληροφορίες [.....]</p>
Εάν η σχετική τεκμηρίωση όσον αφορά την καταβολή των φόρων ή εισφορών κοινωνικής ασφάλισης διατίθεται ηλεκτρονικά, αναφέρετε:	(διαδικτυακή διεύθυνση, αρχή ή φορέας έκδοσης, επακριβή στοιχεία αναφοράς των εγγράφων): <sup>24</sup> [.....][.....][.....]	

**Γ: Λόγοι που σχετίζονται με αφερεγγυότητα, σύγκρουση συμφερόντων ή επαγγελματικό παράπτωμα**

<b>Πληροφορίες σχετικά με πιθανή αφερεγγυότητα, σύγκρουση συμφερόντων ή επαγγελματικό παράπτωμα</b>	<b>Απάντηση:</b>
<p>Ο οικονομικός φορέας έχει, <b>εν γνώσει του</b>, αθετήσει τις <b>υποχρεώσεις του</b> στους τομείς του <b>περιβαλλοντικού, κοινωνικού και εργατικού δικαίου</b><sup>25</sup>;</p>	<p><input type="checkbox"/> Ναι <input type="checkbox"/> Όχι</p> <p><b>Εάν ναι</b>, ο οικονομικός φορέας έχει λάβει μέτρα που να αποδεικνύουν την αξιοπιστία του παρά την ύπαρξη αυτού του λόγου αποκλεισμού («αυτοκάθαρση»);  <input type="checkbox"/> Ναι <input type="checkbox"/> Όχι  <b>Εάν το έχει πράξει</b>, περιγράψτε τα μέτρα που λήφθηκαν: [.....]</p>
<p>Βρίσκεται ο οικονομικός φορέας σε οποιαδήποτε από τις ακόλουθες καταστάσεις<sup>26</sup> :</p> <p>α) πτώχευση, ή  β) διαδικασία εξυγίανσης, ή  γ) ειδική εκκαθάριση, ή  δ) αναγκαστική διαχείριση από εκκαθαριστή ή από το δικαστήριο, ή  ε) έχει υπαχθεί σε διαδικασία πτωχευτικού συμβιβασμού, ή  στ) αναστολή επιχειρηματικών δραστηριοτήτων, ή  ζ) σε οποιαδήποτε ανάλογη κατάσταση προκύπτουσα από παρόμοια διαδικασία προβλεπόμενη σε εθνικές διατάξεις νόμου</p> <p>Εάν ναι:</p> <ul style="list-style-type: none"> <li>- Παραθέστε λεπτομερή στοιχεία:</li> <li>- Διευκρινίστε τους λόγους για τους οποίους ωστόσο ο οικονομικός φορέας, θα δύναται να εκτελέσει τη σύμβαση, λαμβανόμενης υπόψη της εφαρμοστέας εθνικής νομοθεσίας και των μέτρων σχετικά με τη συνέχε συνέχιση της επιχειρηματικής του λειτουργίας υπό αυτές αυτές τις περιστάσεις<sup>27</sup></li> </ul> <p>Εάν η σχετική τεκμηρίωση διατίθεται ηλεκτρονικά, αναφέρετε:</p>	<p><input type="checkbox"/> Ναι <input type="checkbox"/> Όχι</p> <p>-[.....]  -[.....]</p> <p>(διαδικτυακή διεύθυνση, αρχή ή φορέας έκδοσης, επακριβή στοιχεία αναφοράς των εγγράφων): [.....][.....][.....]</p>
<p>Έχει διαπράξει ο οικονομικός φορέας <b>σοβαρό επαγγελματικό παράπτωμα</b><sup>28</sup>;</p> <p><b>Εάν ναι</b>, να αναφερθούν λεπτομερείς</p>	<p><input type="checkbox"/> Ναι <input type="checkbox"/> Όχι</p> <p>[.....]</p>

<p>πληροφορίες:</p>	<p><b>Εάν ναι</b>, έχει λάβει ο οικονομικός φορέας μέτρα αυτοκάθαρσης;  <input type="checkbox"/> Ναι <input type="checkbox"/> Όχι  <b>Εάν το έχει πράξει</b>, περιγράψτε τα μέτρα που λήφθηκαν:                  [.....]</p>
<p>Έχει συνάψει ο οικονομικός φορέας <b>συμφωνίες</b> με άλλους οικονομικούς φορείς <b>με σκοπό τη στρέβλωση του ανταγωνισμού</b>;  <b>Εάν ναι</b>, να αναφερθούν λεπτομερείς πληροφορίες:</p>	<p><input type="checkbox"/> Ναι <input type="checkbox"/> Όχι                  [.....]</p> <p><b>Εάν ναι</b>, έχει λάβει ο οικονομικός φορέας μέτρα αυτοκάθαρσης;  <input type="checkbox"/> Ναι <input type="checkbox"/> Όχι  <b>Εάν το έχει πράξει</b>, περιγράψτε τα μέτρα που λήφθηκαν:                  [.....]</p>
<p>Γνωρίζει ο οικονομικός φορέας την ύπαρξη τυχόν <b>σύγκρουσης συμφερόντων</b><sup>29</sup>, λόγω της συμμετοχής του στη διαδικασία ανάθεσης της σύμβασης;  <b>Εάν ναι</b>, να αναφερθούν λεπτομερείς πληροφορίες:</p>	<p><input type="checkbox"/> Ναι <input type="checkbox"/> Όχι                  [.....]</p>
<p>Έχει παράσχει ο οικονομικός φορέας ή επιχείρηση συνδεδεμένη με αυτόν <b>συμβουλές</b> στην αναθέτουσα αρχή ή στον αναθέτοντα φορέα ή έχει με άλλο τρόπο <b>αναμειχθεί στην προετοιμασία</b> της διαδικασίας σύναψης της σύμβασης<sup>30</sup>;  <b>Εάν ναι</b>, να αναφερθούν λεπτομερείς πληροφορίες:</p>	<p><input type="checkbox"/> Ναι <input type="checkbox"/> Όχι                  [.....]</p>
<p>Έχει επιδείξει ο οικονομικός φορέας σοβαρή ή επαναλαμβανόμενη πλημμέλεια<sup>31</sup> κατά την εκτέλεση ουσιώδους απαίτησης στο πλαίσιο προηγούμενης δημόσιας σύμβασης, προηγούμενης σύμβασης με αναθέτοντα φορέα ή προηγούμενης σύμβασης παραχώρησης που είχε ως αποτέλεσμα την πρόωρη καταγγελία της προηγούμενης σύμβασης, αποζημιώσεις ή άλλες παρόμοιες κυρώσεις;  <b>Εάν ναι</b>, να αναφερθούν λεπτομερείς πληροφορίες:</p>	<p><input type="checkbox"/> Ναι <input type="checkbox"/> Όχι                  [.....]</p>
	<p><b>Εάν ναι</b>, έχει λάβει ο οικονομικός φορέας μέτρα αυτοκάθαρσης;  <input type="checkbox"/> Ναι <input type="checkbox"/> Όχι</p>

	<p><b>Εάν το έχει πράξει</b>, περιγράψτε τα μέτρα που λήφθηκαν: [.....]</p>
<p>Μπορεί ο οικονομικός φορέας να επιβεβαιώσει ότι:</p> <p>α) δεν έχει κριθεί ένοχος σοβαρών ψευδών δηλώσεων κατά την παροχή των πληροφοριών που απαιτούνται για την εξακρίβωση της απουσίας των λόγων αποκλεισμού ή την πλήρωση των κριτηρίων επιλογής,</p> <p>β) δεν έχει αποκρύψει τις πληροφορίες αυτές,</p> <p>γ) ήταν σε θέση να υποβάλλει χωρίς καθυστέρηση τα δικαιολογητικά που απαιτούνται από την αναθέτουσα αρχή/αναθέτοντα φορέα</p> <p>δ) δεν έχει επιχειρήσει να επηρεάσει με αθέμιτο τρόπο τη διαδικασία λήψης αποφάσεων της αναθέτουσας αρχής ή του αναθέτοντα φορέα, να αποκτήσει εμπιστευτικές πληροφορίες που ενδέχεται να του αποφέρουν αθέμιτο πλεονέκτημα στη διαδικασία ανάθεσης ή να παράσχει εξ αμελείας παραπλανητικές πληροφορίες που ενδέχεται να επηρεάσουν ουσιωδώς τις αποφάσεις που αφορούν τον αποκλεισμό, την επιλογή ή την ανάθεση;</p>	<p><input type="checkbox"/> Ναι <input type="checkbox"/> Όχι</p>

Δ. ΑΛΛΟΙ ΛΟΓΟΙ ΑΠΟΚΛΕΙΣΜΟΥ

<p><b>Ονομαστικοποίηση μετοχών εταιρειών που συνάπτουν δημόσιες συμβάσεις Άρθρο 8 παρ. 4 ν. 3310/2005<sup>32</sup>:</b></p>	<p><b>Απάντηση:</b></p>
<p>Συντρέχουν οι προϋποθέσεις εφαρμογής της παρ. 4 του άρθρου 8 του ν. 3310/2005 ;</p>	<p><input type="checkbox"/> Ναι <input type="checkbox"/> Όχι</p> <p>(διαδικτυακή διεύθυνση, αρχή ή φορέας έκδοσης, επακριβή στοιχεία αναφοράς των εγγράφων): [.....][.....][.....]</p> <p><b>Εάν ναι, έχει λάβει ο οικονομικός φορέας μέτρα αυτοκάθαρσης;</b></p> <p><input type="checkbox"/> Ναι <input type="checkbox"/> Όχι</p> <p><b>Εάν το έχει πράξει, περιγράψτε τα μέτρα που λήφθηκαν:</b></p> <p>[.....]</p>



**Μέρος IV: Κριτήρια επιλογής**

Όσον αφορά τα κριτήρια επιλογής (ενότητα α ή ενότητες Α έως Δ του παρόντος μέρους), ο οικονομικός φορέας δηλώνει ότι:

**α: Γενική ένδειξη για όλα τα κριτήρια επιλογής**

*Ο οικονομικός φορέας πρέπει να συμπληρώσει αυτό το πεδίο μόνο στην περίπτωση που η αναθέτουσα αρχή ή ο αναθέτων φορέας έχει δηλώσει στη σχετική διακήρυξη ή στην πρόσκληση ή στα έγγραφα της σύμβασης που αναφέρονται στην διακήρυξη, ότι ο οικονομικός φορέας μπορεί να συμπληρώσει μόνο την Ενότητα α του Μέρους IV χωρίς να υποχρεούται να συμπληρώσει οποιαδήποτε άλλη ενότητα του Μέρους IV:*

<i>Εκπλήρωση όλων των απαιτούμενων κριτηρίων επιλογής</i>	<i>Απάντηση</i>
Πληροί όλα τα απαιτούμενα κριτήρια επιλογής;	<input type="checkbox"/> Ναι <input type="checkbox"/> Όχι

**A: Καταλληλότητα**

*Ο οικονομικός φορέας πρέπει να παράσχει πληροφορίες μόνον όταν τα σχετικά κριτήρια επιλογής έχουν προσδιοριστεί από την αναθέτουσα αρχή ή τον αναθέτοντα φορέα στη σχετική διακήρυξη ή στην πρόσκληση ή στα έγγραφα της σύμβασης που αναφέρονται στην διακήρυξη.*

<i>Καταλληλότητα</i>	<i>Απάντηση</i>
<p><b>1) Ο οικονομικός φορέας είναι εγγεγραμμένος στα σχετικά επαγγελματικά ή εμπορικά μητρώα που τηρούνται στην Ελλάδα ή στο κράτος μέλος εγκατάστασής<sup>33</sup>; του:</b>  <i>Εάν η σχετική τεκμηρίωση διατίθεται ηλεκτρονικά, αναφέρετε:</i></p>	<p>[...]   <i>(διαδικτυακή διεύθυνση, αρχή ή φορέας έκδοσης, επακριβή στοιχεία αναφοράς των εγγράφων):</i>                      [.....][.....][.....]</p>
<p><b>2) Για συμβάσεις υπηρεσιών:</b>                      Χρειάζεται ειδική <b>έγκριση ή να είναι ο οικονομικός φορέας μέλος</b> συγκεκριμένου οργανισμού για να έχει τη δυνατότητα να παράσχει τις σχετικές υπηρεσίες στη χώρα εγκατάστασής του   <i>Εάν η σχετική τεκμηρίωση διατίθεται ηλεκτρονικά, αναφέρετε:</i></p>	<p><input type="checkbox"/> Ναι <input type="checkbox"/> Όχι                      Εάν ναι, διευκρινίστε για ποια πρόκειται και δηλώστε αν τη διαθέτει ο οικονομικός φορέας:                      [ ...] <input type="checkbox"/> Ναι <input type="checkbox"/> Όχι   <i>(διαδικτυακή διεύθυνση, αρχή ή φορέας έκδοσης, επακριβή στοιχεία αναφοράς των εγγράφων):</i>                      [.....][.....][.....]</p>

**Β: Οικονομική και χρηματοοικονομική επάρκεια**

*Ο οικονομικός φορέας πρέπει να παράσχει πληροφορίες μόνον όταν τα σχετικά κριτήρια επιλογής έχουν προσδιοριστεί από την αναθέτουσα αρχή ή τον αναθέτοντα φορέα στη σχετική διακήρυξη ή στην πρόσκληση ή στα έγγραφα της σύμβασης που αναφέρονται στην διακήρυξη.*

<b>Οικονομική και χρηματοοικονομική επάρκεια</b>	<b>Απάντηση:</b>
<p>1α) Ο («γενικός») ετήσιος κύκλος εργασιών του οικονομικού φορέα για τον αριθμό οικονομικών ετών που απαιτούνται στη σχετική διακήρυξη ή στην πρόσκληση ή στα έγγραφα της σύμβασης :</p> <p><b>και/ή,</b></p> <p>1β) Ο μέσος ετήσιος κύκλος εργασιών του οικονομικού φορέα για τον αριθμό ετών που απαιτούνται στη σχετική διακήρυξη ή στην πρόσκληση ή στα έγγραφα της σύμβασης είναι ο εξής<sup>34</sup>:</p> <p><i>Εάν η σχετική τεκμηρίωση διατίθεται ηλεκτρονικά, αναφέρετε:</i></p>	<p>έτος: [.....] κύκλος εργασιών:[.....][...]νόμισμα  έτος: [.....] κύκλος εργασιών:[.....][...]νόμισμα  έτος: [.....] κύκλος εργασιών:[.....][...]νόμισμα</p> <p>(αριθμός ετών, μέσος κύκλος εργασιών):  [.....],[.....][...]νόμισμα</p> <p><i>(διαδικτυακή διεύθυνση, αρχή ή φορέας έκδοσης, επακριβή στοιχεία αναφοράς των εγγράφων):</i>  [.....][.....][.....]</p>
<p>2α) Ο ετήσιος («ειδικός») κύκλος εργασιών του οικονομικού φορέα στον επιχειρηματικό τομέα που καλύπτεται από τη σύμβαση και προσδιορίζεται στη σχετική διακήρυξη ή στην πρόσκληση ή στα έγγραφα της σύμβασης για τον αριθμό οικονομικών ετών που απαιτούνται είναι ο εξής:</p> <p><b>και/ή,</b></p> <p>2β) Ο μέσος ετήσιος κύκλος εργασιών του οικονομικού φορέα στον τομέα και για τον αριθμό ετών που απαιτούνται στη σχετική διακήρυξη ή στην πρόσκληση ή στα έγγραφα της σύμβασης είναι ο εξής<sup>35</sup>:</p> <p><i>Εάν η σχετική τεκμηρίωση διατίθεται ηλεκτρονικά, αναφέρετε:</i></p>	<p>έτος: [.....] κύκλος εργασιών: [.....][...] νόμισμα  έτος: [.....] κύκλος εργασιών: [.....][...] νόμισμα  έτος: [.....] κύκλος εργασιών: [.....][...] νόμισμα</p> <p>(αριθμός ετών, μέσος κύκλος εργασιών):  [.....],[.....][...] νόμισμα</p> <p><i>(διαδικτυακή διεύθυνση, αρχή ή φορέας έκδοσης, επακριβή στοιχεία αναφοράς των εγγράφων):</i>  [.....][.....][.....]</p>
<p>3) Σε περίπτωση που οι πληροφορίες σχετικά με τον κύκλο εργασιών (γενικό ή ειδικό) δεν είναι διαθέσιμες για ολόκληρη την απαιτούμενη περίοδο, αναφέρετε την ημερομηνία που ιδρύθηκε ή άρχισε τις δραστηριότητές του ο οικονομικός φορέας:</p>	<p>[.....]</p>
<p>4)Όσον αφορά τις χρηματοοικονομικές</p>	<p>(προσδιορισμός της απαιτούμενης αναλογίας-</p>

<p>αναλογίες<sup>36</sup> που ορίζονται στη σχετική διακήρυξη ή στην πρόσκληση ή στα έγγραφα της σύμβασης, ο οικονομικός φορέας δηλώνει ότι οι πραγματικές τιμές των απαιτούμενων αναλογιών έχουν ως εξής:</p> <p>Εάν η σχετική τεκμηρίωση διατίθεται ηλεκτρονικά, αναφέρετε:</p>	<p>αναλογία μεταξύ x και γ<sup>37</sup> -και η αντίστοιχη αξία)</p> <p>(διαδικτυακή διεύθυνση, αρχή ή φορέας έκδοσης, επακριβή στοιχεία αναφοράς των εγγράφων):</p> <p>[.....][.....][.....]</p>
<p>5) Το ασφαλισμένο ποσό στην <b>ασφαλιστική κάλυψη επαγγελματικών κινδύνων</b> του οικονομικού φορέα είναι το εξής:</p> <p>Εάν οι εν λόγω πληροφορίες διατίθενται ηλεκτρονικά, αναφέρετε:</p>	<p>[.....][...]νόμισμα</p> <p>(διαδικτυακή διεύθυνση, αρχή ή φορέας έκδοσης, επακριβή στοιχεία αναφοράς των εγγράφων):</p> <p>[.....][.....][.....]</p>
<p>6) Όσον αφορά τις <b>λοιπές οικονομικές ή χρηματοοικονομικές απαιτήσεις</b>, οι οποίες (ενδέχεται να) έχουν προσδιοριστεί στη σχετική διακήρυξη ή στην πρόσκληση ή στα έγγραφα της σύμβασης, ο οικονομικός φορέας δηλώνει ότι:</p> <p>Εάν η σχετική τεκμηρίωση που <b>ενδέχεται να έχει προσδιοριστεί στη σχετική προκήρυξη ή στα έγγραφα της σύμβασης</b> διατίθεται ηλεκτρονικά, αναφέρετε:</p>	<p>[.....]</p> <p>(διαδικτυακή διεύθυνση, αρχή ή φορέας έκδοσης, επακριβή στοιχεία αναφοράς των εγγράφων):</p> <p>[.....][.....][.....]</p>

**Γ: Τεχνική και επαγγελματική ικανότητα**

Ο οικονομικός φορέας πρέπει να παράσχει πληροφορίες μόνον όταν τα σχετικά κριτήρια επιλογής έχουν οριστεί από την αναθέτουσα αρχή ή τον αναθέτοντα φορέα στη σχετική διακήρυξη ή στην πρόσκληση ή στα έγγραφα της σύμβασης που αναφέρονται στη διακήρυξη .

<b>Τεχνική και επαγγελματική ικανότητα</b>	<b>Απάντηση:</b>								
<p>1α) Μόνο για τις <b>δημόσιες συμβάσεις έργων</b>:                      Κατά τη διάρκεια της περιόδου αναφοράς<sup>38</sup>, ο οικονομικός φορέας έχει <b>εκτελέσει τα ακόλουθα έργα του είδους που έχει προσδιοριστεί:</b></p> <p><i>Εάν η σχετική τεκμηρίωση όσον αφορά την καλή εκτέλεση και ολοκλήρωση των σημαντικότερων εργασιών διατίθεται ηλεκτρονικά, αναφέρετε:</i></p>	<p>Αριθμός ετών (η περίοδος αυτή προσδιορίζεται στη σχετική διακήρυξη ή στην πρόσκληση ή στα έγγραφα της σύμβασης που αναφέρονται στην διακήρυξη):                      [...]                      Έργα: [.....]                      (διαδικτυακή διεύθυνση, αρχή ή φορέας έκδοσης, επακριβή στοιχεία αναφοράς των εγγράφων):                      [.....][.....][.....]</p>								
<p>1β) Μόνο για <b>δημόσιες συμβάσεις προμηθειών και δημόσιες συμβάσεις υπηρεσιών</b>:                      Κατά τη διάρκεια της περιόδου αναφοράς<sup>39</sup>, ο οικονομικός φορέας έχει <b>προβεί στις ακόλουθες κυριότερες παραδόσεις αγαθών του είδους που έχει προσδιοριστεί ή έχει παράσχει τις ακόλουθες κυριότερες υπηρεσίες του είδους που έχει προσδιοριστεί:</b>                      Κατά τη σύνταξη του σχετικού καταλόγου αναφέρετε τα ποσά, τις ημερομηνίες και τους παραλήπτες δημόσιους ή ιδιωτικούς<sup>40</sup>:</p>	<p>Αριθμός ετών (η περίοδος αυτή προσδιορίζεται στη σχετική διακήρυξη ή στην πρόσκληση ή στα έγγραφα της σύμβασης που αναφέρονται στην διακήρυξη):                      [.....]</p> <table border="1" style="width: 100%; border-collapse: collapse;"> <thead> <tr> <th style="width: 30%;">Περιγραφή</th> <th style="width: 20%;">ποσά</th> <th style="width: 20%;">ημερομηνίες</th> <th style="width: 30%;">παραλήπτες</th> </tr> </thead> <tbody> <tr> <td> </td> <td> </td> <td> </td> <td> </td> </tr> </tbody> </table>	Περιγραφή	ποσά	ημερομηνίες	παραλήπτες				
Περιγραφή	ποσά	ημερομηνίες	παραλήπτες						
<p>2) Ο οικονομικός φορέας μπορεί να χρησιμοποιήσει το ακόλουθο <b>τεχνικό προσωπικό ή τις ακόλουθες τεχνικές υπηρεσίες</b><sup>41</sup>, ιδίως τους υπεύθυνους για τον έλεγχο της ποιότητας:                      Στην περίπτωση δημόσιων συμβάσεων έργων, ο οικονομικός φορέας θα μπορεί να χρησιμοποιήσει το ακόλουθο τεχνικό προσωπικό ή τις ακόλουθες τεχνικές υπηρεσίες για την εκτέλεση του έργου:</p>	<p>[.....]</p> <p>[.....]</p>								
<p>3) Ο οικονομικός φορέας χρησιμοποιεί τον ακόλουθο <b>τεχνικό εξοπλισμό και λαμβάνει τα ακόλουθα μέτρα για την διασφάλιση της ποιότητας και τα μέσα μελέτης και έρευνας</b> που διαθέτει είναι τα ακόλουθα:</p>	<p>[.....]</p>								
<p>4) Ο οικονομικός φορέας θα μπορεί να εφαρμόσει τα ακόλουθα συστήματα <b>διαχείρισης της αλυσίδας εφοδιασμού</b> και</p>	<p>[.....]</p>								

<p>ανίχνευσης κατά την εκτέλεση της σύμβασης:</p>	
<p><b>5) Για σύνθετα προϊόντα ή υπηρεσίες που θα παρασχεθούν ή, κατ' εξαίρεση, για προϊόντα ή υπηρεσίες που πρέπει να ανταποκρίνονται σε κάποιον ιδιαίτερο σκοπό:</b>          Ο οικονομικός φορέας <b>θα</b> επιτρέπει τη διενέργεια <b>ελέγχων</b><sup>42</sup> όσον αφορά το <b>παραγωγικό δυναμικό ή τις τεχνικές ικανότητες</b> του οικονομικού φορέα και, εφόσον κρίνεται αναγκαίο, όσον αφορά τα <b>μέσα μελέτης και έρευνας</b> που αυτός διαθέτει καθώς και τα <b>μέτρα που λαμβάνει για τον έλεγχο της ποιότητας;</b></p>	<p><input type="checkbox"/> Ναι <input type="checkbox"/> Όχι</p>
<p>6) Οι ακόλουθοι <b>τίτλοι σπουδών και επαγγελματικών προσόντων</b> διατίθενται από:          α) τον ίδιο τον πάροχο υπηρεσιών ή τον εργολάβο,  <b>και/ή</b> (ανάλογα με τις απαιτήσεις που ορίζονται στη σχετική πρόσκληση ή διακήρυξη ή στα έγγραφα της σύμβασης)          β) τα διευθυντικά στελέχη του:</p>	<p>α)[.....]  β) [.....]</p>
<p>7) Ο οικονομικός φορέας θα μπορεί να εφαρμόζει τα ακόλουθα <b>μέτρα περιβαλλοντικής διαχείρισης</b> κατά την εκτέλεση της σύμβασης:</p>	<p>[.....]</p>
<p>8) Το <b>μέσο ετήσιο εργατοϋπαλληλικό δυναμικό</b> του οικονομικού φορέα και ο αριθμός των διευθυντικών στελεχών του κατά τα τελευταία τρία έτη ήταν τα εξής:</p>	<p>Έτος, μέσο ετήσιο εργατοϋπαλληλικό προσωπικό:          [.....], [.....]          [.....], [.....]          [.....], [.....]          Έτος, αριθμός διευθυντικών στελεχών:          [.....], [.....]          [.....], [.....]          [.....], [.....]</p>
<p>9) Ο οικονομικός φορέας θα έχει στη διάθεσή του τα ακόλουθα <b>μηχανήματα, εγκαταστάσεις και τεχνικό εξοπλισμό</b> για την εκτέλεση της σύμβασης:</p>	<p>[.....]</p>
<p>10) Ο οικονομικός φορέας <b>προτίθεται, να αναθέσει σε τρίτους υπό μορφή υπεργολαβίας</b><sup>43</sup> το ακόλουθο <b>τμήμα (δηλ. ποσοστό)</b> της σύμβασης:</p>	<p>[.....]</p>
<p>11) Για <b>δημόσιες συμβάσεις προμηθειών</b> :          Ο οικονομικός φορέας θα παράσχει τα απαιτούμενα δείγματα, περιγραφές ή φωτογραφίες των προϊόντων που θα</p>	<p><input type="checkbox"/> Ναι <input type="checkbox"/> Όχι</p>

<p>προμηθεύσει, τα οποία δεν χρειάζεται να συνοδεύονται από πιστοποιητικά γνησιότητας. Κατά περίπτωση, ο οικονομικός φορέας δηλώνει περαιτέρω ότι θα προσκομίσει τα απαιτούμενα πιστοποιητικά γνησιότητας. Εάν η σχετική τεκμηρίωση διατίθεται ηλεκτρονικά, αναφέρετε:</p>	<p><input type="checkbox"/> Ναι <input type="checkbox"/> Όχι</p> <p>(διαδικτυακή διεύθυνση, αρχή ή φορέας έκδοσης, επακριβή στοιχεία αναφοράς των εγγράφων): [.....][.....][.....]</p>
<p>12) Για <b>δημόσιες συμβάσεις προμηθειών</b>: Μπορεί ο οικονομικός φορέας να προσκομίσει τα απαιτούμενα <b>πιστοποιητικά</b> που έχουν εκδοθεί από επίσημα <b>ιστιτούτα ελέγχου ποιότητας</b> ή υπηρεσίες αναγνωρισμένων ικανοτήτων, με τα οποία βεβαιώνεται η καταλληλότητα των προϊόντων, επαληθευόμενη με παραπομπές στις τεχνικές προδιαγραφές ή σε πρότυπα, και τα οποία ορίζονται στη σχετική διακήρυξη ή στην πρόσκληση ή στα έγγραφα της σύμβασης που αναφέρονται στη διακήρυξη; <b>Εάν όχι</b>, εξηγήστε τους λόγους και αναφέρετε ποια άλλα αποδεικτικά μέσα μπορούν να προσκομιστούν: Εάν η σχετική τεκμηρίωση διατίθεται ηλεκτρονικά, αναφέρετε:</p>	<p><input type="checkbox"/> Ναι <input type="checkbox"/> Όχι</p> <p>[.....]</p> <p>(διαδικτυακή διεύθυνση, αρχή ή φορέας έκδοσης, επακριβή στοιχεία αναφοράς των εγγράφων): [.....][.....][.....]</p>

**Δ: Συστήματα διασφάλισης ποιότητας και πρότυπα περιβαλλοντικής διαχείρισης**

*Ο οικονομικός φορέας πρέπει να παράσχει πληροφορίες μόνον όταν τα συστήματα διασφάλισης ποιότητας και/ή τα πρότυπα περιβαλλοντικής διαχείρισης έχουν ζητηθεί από την αναθέτουσα αρχή ή τον αναθέτοντα φορέα στη σχετική διακήρυξη ή στην πρόσκληση ή στα έγγραφα της σύμβασης.*

<b>Συστήματα διασφάλισης ποιότητας και πρότυπα περιβαλλοντικής διαχείρισης</b>	<b>Απάντηση:</b>
<p>Θα είναι σε θέση ο οικονομικός φορέας να προσκομίσει <b>πιστοποιητικά</b> που έχουν εκδοθεί από ανεξάρτητους οργανισμούς που βεβαιώνουν ότι ο οικονομικός φορέας συμμορφώνεται με τα απαιτούμενα <b>πρότυπα διασφάλισης ποιότητας</b>, συμπεριλαμβανομένης της προσβασιμότητας για άτομα με ειδικές ανάγκες;</p> <p><b>Εάν όχι</b>, εξηγήστε τους λόγους και διευκρινίστε ποια άλλα αποδεικτικά μέσα μπορούν να προσκομιστούν όσον αφορά το σύστημα διασφάλισης ποιότητας:</p> <p><i>Εάν η σχετική τεκμηρίωση διατίθεται ηλεκτρονικά, αναφέρετε:</i></p>	<p><input type="checkbox"/> Ναι <input type="checkbox"/> Όχι</p> <p>[.....] [.....]</p> <p><i>(διαδικτυακή διεύθυνση, αρχή ή φορέας έκδοσης, επακριβή στοιχεία αναφοράς των εγγράφων): [.....][.....][.....]</i></p>
<p>Θα είναι σε θέση ο οικονομικός φορέας να προσκομίσει <b>πιστοποιητικά</b> που έχουν εκδοθεί από ανεξάρτητους οργανισμούς που βεβαιώνουν ότι ο οικονομικός φορέας συμμορφώνεται με τα απαιτούμενα <b>συστήματα ή πρότυπα περιβαλλοντικής διαχείρισης</b>;</p> <p><b>Εάν όχι</b>, εξηγήστε τους λόγους και διευκρινίστε ποια άλλα αποδεικτικά μέσα μπορούν να προσκομιστούν όσον αφορά τα <b>συστήματα ή πρότυπα περιβαλλοντικής διαχείρισης</b>:</p> <p><i>Εάν η σχετική τεκμηρίωση διατίθεται ηλεκτρονικά, αναφέρετε:</i></p>	<p><input type="checkbox"/> Ναι <input type="checkbox"/> Όχι</p> <p>[.....] [.....]</p> <p><i>(διαδικτυακή διεύθυνση, αρχή ή φορέας έκδοσης, επακριβή στοιχεία αναφοράς των εγγράφων): [.....][.....][.....]</i></p>

**Μέρος V: Περιορισμός του αριθμού των πληρούντων τα κριτήρια επιλογής υποψηφίων**

*Ο οικονομικός φορέας πρέπει να παράσχει πληροφορίες μόνον όταν η αναθέτουσα αρχή ή ο αναθέτων φορέας έχει προσδιορίσει αντικειμενικά και χωρίς διακρίσεις κριτήρια ή κανόνες που πρόκειται να εφαρμοστούν για τον περιορισμό του αριθμού των υποψηφίων που θα προσκληθούν να υποβάλουν προσφορά ή να συμμετάσχουν στον διάλογο. Οι πληροφορίες αυτές, οι οποίες μπορούν να συνοδεύονται από απαιτήσεις όσον αφορά τα πιστοποιητικά (ή το είδος τους) ή τις μορφές αποδεικτικών εγγράφων, εφόσον συντρέχει περίπτωση, που θα πρέπει να προσκομιστούν, ορίζονται στη σχετική διακήρυξη ή στην πρόσκληση ή στα έγγραφα της σύμβασης.*

*Για κλειστές διαδικασίες, ανταγωνιστικές διαδικασίες με διαπραγμάτευση, διαδικασίες ανταγωνιστικού διαλόγου και συμπράξεις καινοτομίας μόνον:*

Ο οικονομικός φορέας δηλώνει ότι:

<b>Περιορισμός του αριθμού</b>	<b>Απάντηση:</b>
<p><b>Πληροί</b> τα αντικειμενικά και χωρίς διακρίσεις κριτήρια ή κανόνες που πρόκειται να εφαρμοστούν για τον περιορισμό του αριθμού των υποψηφίων με τον ακόλουθο τρόπο: Εφόσον ζητούνται ορισμένα πιστοποιητικά ή λοιπές μορφές αποδεικτικών εγγράφων, αναφέρετε για <b>καθένα από αυτά</b> αν ο οικονομικός φορέας διαθέτει τα απαιτούμενα έγγραφα: Εάν ορισμένα από τα εν λόγω πιστοποιητικά ή λοιπές μορφές αποδεικτικών στοιχείων διατίθενται ηλεκτρονικά<sup>44</sup>, αναφέρετε για το <b>καθένα:</b></p>	<p>[...]</p> <p><input type="checkbox"/> Ναι <input type="checkbox"/> Όχι<sup>45</sup></p> <p>(διαδικτυακή διεύθυνση, αρχή ή φορέας έκδοσης, επακριβή στοιχεία αναφοράς των εγγράφων): [.....][.....][.....]<sup>46</sup></p>



**Μέρος VI: Τελικές δηλώσεις**

*Ο κάτωθι υπογεγραμμένος, δηλώνω επισήμως ότι τα στοιχεία που έχω αναφέρει σύμφωνα με τα μέρη I – IV ανωτέρω είναι ακριβή και ορθά και ότι έχω πλήρη επίγνωση των συνεπειών σε περίπτωση σοβαρών ψευδών δηλώσεων.*

*Ο κάτωθι υπογεγραμμένος, δηλώνω επισήμως ότι είμαι σε θέση, κατόπιν αιτήματος και χωρίς καθυστέρηση, να προσκομίσω τα πιστοποιητικά και τις λοιπές μορφές αποδεικτικών εγγράφων που αναφέρονται<sup>47</sup>, εκτός εάν :*

*α) η αναθέτουσα αρχή ή ο αναθέτων φορέας έχει τη δυνατότητα να λάβει τα σχετικά δικαιολογητικά απευθείας με πρόσβαση σε εθνική βάση δεδομένων σε οποιοδήποτε κράτος μέλος αυτή διατίθεται δωρεάν<sup>48</sup>.*

*β) η αναθέτουσα αρχή ή ο αναθέτων φορέας έχουν ήδη στην κατοχή τους τα σχετικά έγγραφα.*

*Ο κάτωθι υπογεγραμμένος δίδω επισήμως τη συγκατάθεσή μου στ... [προσδιορισμός της αναθέτουσας αρχής ή του αναθέτοντα φορέα, όπως καθορίζεται στο μέρος I, ενότητα Α], προκειμένου να αποκτήσει πρόσβαση σε δικαιολογητικά των πληροφοριών τις οποίες έχω υποβάλλει στ... [να προσδιοριστεί το αντίστοιχο μέρος/ενότητα/σημείο] του παρόντος Τυποποιημένου Εντύπου Υπεύθυνης Δήλωσης για τους σκοπούς τ... [προσδιορισμός της διαδικασίας προμήθειας: (συνοπτική περιγραφή, παραπομπή στη δημοσίευση στον εθνικό τύπο, έντυπο και ηλεκτρονικό, αριθμός αναφοράς)].*

*Ημερομηνία, τόπος και, όπου ζητείται ή είναι απαραίτητο, υπογραφή(-ές): [.....]*

1 Σε περίπτωση που η αναθέτουσα αρχή /αναθέτων φορέας είναι περισσότερες (οι) της (του) μίας (ενός) θα αναφέρεται το σύνολο αυτών

2 Επαναλάβετε τα στοιχεία των αρμοδίων, όνομα και επώνυμο, όσες φορές χρειάζεται.

3 Βλέπε σύσταση της Επιτροπής, της 6ης Μαΐου 2003, σχετικά με τον ορισμό των πολύ μικρών, των μικρών και των μεσαίων επιχειρήσεων (ΕΕ L 124 της 20.5.2003, σ. 36). Οι πληροφορίες αυτές απαιτούνται μόνο για στατιστικούς σκοπούς.

**Πολύ μικρή επιχείρηση:** επιχείρηση η οποία απασχολεί λιγότερους από 10 εργαζομένους και της οποίας ο ετήσιος κύκλος εργασιών και/ή το σύνολο του ετήσιου ισολογισμού δεν υπερβαίνει τα 2 εκατομμύρια ευρώ.

**Μικρή επιχείρηση:** επιχείρηση η οποία απασχολεί λιγότερους από 50 εργαζομένους και της οποίας ο ετήσιος κύκλος εργασιών και/ή το σύνολο του ετήσιου ισολογισμού δεν υπερβαίνει τα 10 εκατομμύρια ευρώ.

**Μεσαίες επιχειρήσεις:** επιχειρήσεις που δεν είναι ούτε πολύ μικρές ούτε μικρές και οι οποίες απασχολούν λιγότερους από 250 εργαζομένους και των οποίων ο ετήσιος κύκλος εργασιών δεν υπερβαίνει τα 50 εκατομμύρια ευρώ και/ή το σύνολο του ετήσιου ισολογισμού δεν υπερβαίνει τα 43 εκατομμύρια ευρώ.

4 Έχει δηλαδή ως κύριο σκοπό την κοινωνική και επαγγελματική ένταξη ατόμων με αναπηρία ή μειονεκτούντων ατόμων.

5 Τα δικαιολογητικά και η κατάταξη, εάν υπάρχουν, αναφέρονται στην πιστοποίηση.

6 Ειδικότερα ως μέλος ένωσης ή κοινοπραξίας ή άλλου παρόμοιου καθεστώτος.

7 Επισημαίνεται ότι σύμφωνα με το δεύτερο εδάφιο του άρθρου 78 "Όσον αφορά τα κριτήρια που σχετίζονται με τους τίτλους σπουδών και τα επαγγελματικά προσόντα που ορίζονται στην περίπτωση στ' του Μέρους II του Παραρτήματος XII του Προσαρτήματος Α' ή με την σχετική επαγγελματική εμπειρία, οι οικονομικοί φορείς, μπορούν ωστόσο να βασίζονται στις ικανότητες άλλων φορέων μόνο εάν οι τελευταίοι θα εκτελέσουν τις εργασίες ή τις υπηρεσίες για τις οποίες απαιτούνται οι συγκεκριμένες ικανότητες."

8 Σύμφωνα με τις διατάξεις του άρθρου 73 παρ. 3 α, εφόσον προβλέπεται στα έγγραφα της σύμβασης είναι δυνατή η κατ' εξαίρεση παρέκκλιση από τον υποχρεωτικό αποκλεισμό για επιτακτικούς λόγους δημόσιου συμφέροντος, όπως δημόσιας υγείας ή προστασίας του περιβάλλοντος.

9 Όπως ορίζεται στο άρθρο 2 της απόφασης-πλαίσιο 2008/841/ΔΕΥ του Συμβουλίου, της 24ης Οκτωβρίου 2008, για την καταπολέμηση του οργανωμένου εγκλήματος (ΕΕ L 300 της 11.11.2008, σ. 42).

10 Σύμφωνα με άρθρο 73 παρ. 1 (β). Στον Κανονισμό ΕΕΕΣ (Κανονισμός ΕΕ 2016/7) αναφέρεται ως "διαφθορά".

11 Όπως ορίζεται στο άρθρο 3 της Σύμβασης περί της καταπολέμησης της δωροδοκίας στην οποία ενέχονται υπάλληλοι των Ευρωπαϊκών Κοινοτήτων ή των κρατών μελών της Ευρωπαϊκής Ένωσης (ΕΕ C 195 της 25.6.1997, σ. 1) και στην παράγραφο 1 του άρθρου 2 της απόφασης-πλαίσιο 2003/568/ΔΕΥ του Συμβουλίου, της 22ας Ιουλίου 2003 για την καταπολέμηση της δωροδοκίας στον ιδιωτικό τομέα (ΕΕ L 192 της 31.7.2003, σ. 54). Περιλαμβάνει επίσης τη διαφθορά όπως ορίζεται στο **ν. 3560/2007 (ΦΕΚ 103/Α)**, «Κύρωση και εφαρμογή της Σύμβασης ποινικού δικαίου για τη διαφθορά και του Πρόσθετου σ' αυτήν Πρωτοκόλλου» (αφορά σε προσθήκη καθόσον στο ν. Άρθρο 73 παρ. 1 β αναφέρεται η κείμενη νομοθεσία).

12 Κατά την έννοια του άρθρου 1 της σύμβασης σχετικά με τη προστασία των οικονομικών συμφερόντων των Ευρωπαϊκών Κοινοτήτων (ΕΕ C 316 της 27.11.1995, σ. 48) όπως κυρώθηκε με το ν. 2803/2000 (ΦΕΚ 48/Α) "*Κύρωση της Σύμβασης σχετικά με την προστασία των οικονομικών συμφερόντων των Ευρωπαϊκών Κοινοτήτων και των συναφών με αυτήν Πρωτοκόλλων.*

13 Όπως ορίζονται στα άρθρα 1 και 3 της απόφασης-πλαίσιο του Συμβουλίου, της 13ης Ιουνίου 2002 για την καταπολέμηση της τρομοκρατίας (ΕΕ L 164 της 22.6.2002, σ. 3). Αυτός ο λόγος αποκλεισμού περιλαμβάνει επίσης την ηθική αυτουργία ή την απόπειρα εγκλήματος, όπως αναφέρονται στο άρθρο 4 της εν λόγω απόφασης-πλαίσιο.

14 Όπως ορίζεται στο άρθρο 1 της οδηγίας 2005/60/ΕΚ του Ευρωπαϊκού Κοινοβουλίου και του Συμβουλίου, της 26ης Οκτωβρίου 2005, σχετικά με την πρόληψη της χρησιμοποίησης του χρηματοπιστωτικού συστήματος για τη νομιμοποίηση εσόδων από παράνομες δραστηριότητες και τη χρηματοδότηση της τρομοκρατίας (ΕΕ L 309 της 25.11.2005, σ.15) που ενσωματώθηκε με το ν. 3691/2008 (ΦΕΚ 166/Α) "*Πρόληψη και καταστολή της νομιμοποίησης εσόδων από εγκληματικές δραστηριότητες και της χρηματοδότησης της τρομοκρατίας και άλλες διατάξεις*".

15 Όπως ορίζεται στο άρθρο 2 της οδηγίας 2011/36/ΕΕ του Ευρωπαϊκού Κοινοβουλίου και του Συμβουλίου, της 5ης Απριλίου 2011, για την πρόληψη και την καταπολέμηση της εμπορίας ανθρώπων και για την προστασία των θυμάτων της, καθώς και για την αντικατάσταση της απόφασης-πλαίσιο 2002/629/ΔΕΥ του Συμβουλίου (ΕΕ L 101 της 15.4.2011, σ. 1) η οποία ενσωματώθηκε στην εθνική νομοθεσία με το ν. 4198/2013 (ΦΕΚ 215/Α) "*Πρόληψη και καταπολέμηση της εμπορίας ανθρώπων και προστασία των θυμάτων αυτής και άλλες διατάξεις*".

16 Η εν λόγω υποχρέωση αφορά ιδίως: α) στις περιπτώσεις εταιρειών περιορισμένης ευθύνης (Ε.Π.Ε) και προσωπικών εταιρειών (Ο.Ε και Ε.Ε), τους διαχειριστές, β) στις περιπτώσεις ανωνύμων εταιρειών (Α.Ε), τον Διευθύνοντα Σύμβουλο καθώς και όλα τα μέλη του Διοικητικού Συμβουλίου ( βλ. τελευταίο εδάφιο της παρ. 1 του άρθρου 73 )

17 Επαναλάβετε όσες φορές χρειάζεται.

18 Επαναλάβετε όσες φορές χρειάζεται.

19 Επαναλάβετε όσες φορές χρειάζεται.

20 Οικονομικός φορέας που έχει αποκλειστεί με τελεσίδικη απόφαση από τη συμμετοχή σε διαδικασία σύναψης σύμβασης ή ανάθεσης παραχώρησης δε μπορεί να κάνει χρήση αυτής της δυνατότητας κατά την περίοδο αποκλεισμού που ορίζεται στην εν λόγω απόφαση (άρθρο 73 παρ. 7 τελευταίο εδάφιο)

21 Λαμβανομένου υπόψη του χαρακτήρα των εγκλημάτων που έχουν διαπραχθεί (μεμονωμένα, κατ' εξακολούθηση, συστηματικά ...), η επεξήγηση πρέπει να καταδεικνύει την επάρκεια των μέτρων που λήφθηκαν.

22 Στην περίπτωση που ο οικονομικός φορέας είναι Έλληνας πολίτης ή έχει την εγκατάστασή του στην Ελλάδα, οι υποχρεώσεις του που αφορούν τις εισφορές κοινωνικής ασφάλισης καλύπτουν τόσο την κύρια όσο και την επικουρική ασφάλιση (άρθρο 73 παρ. 2 δεύτερο εδάφιο).

23 Σημειώνεται ότι, σύμφωνα με το άρθρο 73 παρ. 3 περ. α και β, εφόσον προβλέπεται στα έγγραφα της σύμβασης είναι δυνατή η παρέκκλιση από τον υποχρεωτικό αποκλεισμό λόγω αθέτησης υποχρεώσεων καταβολής φόρων ή ασφαλιστικών εισφορών κατ' εξαίρεση, για επιτακτικούς λόγους δημόσιου συμφέροντος, όπως δημόσιας υγείας ή προστασίας του περιβάλλοντος ή/και όταν ο αποκλεισμός θα ήταν σαφώς δυσανάλογος, ιδίως όταν μόνο μικρά ποσά των φόρων ή των εισφορών κοινωνικής ασφάλισης δεν έχουν καταβληθεί, ή όταν ο οικονομικός φορέας ενημερώθηκε σχετικά με το ακριβές ποσό που οφείλεται

λόγω αθέτησης των υποχρεώσεων του όσον αφορά στην καταβολή φόρων ή εισφορών κοινωνικής ασφάλισης σε χρόνο κατά τον οποίο δεν είχε τη δυνατότητα να λάβει μέτρα, σύμφωνα με το τελευταίο εδάφιο της παραγράφου 2 του άρθρου 73, πριν από την εκπνοή της προθεσμίας αίτησης συμμετοχής ή σε ανοικτές διαδικασίες της προθεσμίας υποβολής προσφορές

24 Επαναλάβετε όσες φορές χρειάζεται.

25 Όπως αναφέρονται για τους σκοπούς της παρούσας διαδικασίας σύναψης δημόσιας σύμβασης στις κείμενες διατάξεις, στα έγγραφα της σύμβασης ή στο άρθρο 18 παρ. 2 .

26 . Η απόδοση όρων είναι σύμφωνη με την παρ. 4 του άρθρου 73 που διαφοροποιείται από τον Κανονισμό ΕΕΕΣ (Κανονισμός ΕΕ 2016/7)

27 Άρθρο 73 παρ. 5.

28 Εφόσον στα έγγραφα της σύμβασης γίνεται αναφορά σε συγκεκριμένη διάταξη, να συμπληρωθεί ανάλογα το ΤΕΥΔ πχ άρθρο 68 παρ. 2 ν. 3863/2010 .

29 Όπως προσδιορίζεται στο άρθρο 24 ή στα έγγραφα της σύμβασης.

30 Πρβλ άρθρο 48.

31 Η απόδοση όρων είναι σύμφωνη με την περιπτ. στ παρ. 4 του άρθρου 73 που διαφοροποιείται από τον Κανονισμό ΕΕΕΣ (Κανονισμός ΕΕ 2016/7)

32 Για συμβάσεις έργου, η εκτιμώμενη αξία της οποίας υπερβαίνει το ένα εκατομμύριο (1.000.000) ευρώ εκτός ΦΠΑ (άρθρο 79 παρ. 2). Πρβλ και άρθρο 375 παρ. 10.

33 Όπως περιγράφεται στο Παράρτημα XI του Προσαρτήματος Α, **οι οικονομικοί φορείς από ορισμένα κράτη μέλη οφείλουν να συμμορφώνονται με άλλες απαιτήσεις που καθορίζονται στο Παράρτημα αυτό.**

34 Μόνον εφόσον επιτρέπεται **στη σχετική διακήρυξη ή στην πρόσκληση ή στα έγγραφα της σύμβασης που αναφέρονται στην διακήρυξη.**

35 Μόνον εφόσον επιτρέπεται στη σχετική διακήρυξη ή στην πρόσκληση ή στα έγγραφα της σύμβασης που αναφέρονται στην διακήρυξη.

36 Π.χ αναλογία μεταξύ περιουσιακών στοιχείων και υποχρεώσεων

37 Π.χ αναλογία μεταξύ περιουσιακών στοιχείων και υποχρεώσεων

38 Οι αναθέτουσες αρχές μπορούν να **ζητούν** έως πέντε έτη και να **επιτρέπουν** την τεκμηρίωση εμπειρίας που **υπερβαίνει** τα πέντε έτη.

39 Οι αναθέτουσες αρχές μπορούν να **ζητούν** έως τρία έτη και να **επιτρέπουν** την τεκμηρίωση εμπειρίας που **υπερβαίνει** τα τρία έτη.

40 Πρέπει να απαριθμούνται **όλοι** οι παραλήπτες και ο κατάλογος πρέπει να περιλαμβάνει τόσο δημόσιους όσο και ιδιωτικούς πελάτες για τα σχετικά αγαθά ή υπηρεσίες.

41 Όσον αφορά το τεχνικό προσωπικό ή τις τεχνικές υπηρεσίες που δεν ανήκουν άμεσα στην επιχείρηση του οικονομικού φορέα, αλλά στον οποίων τις ικανότητες στηρίζεται ο οικονομικός φορέας, όπως καθορίζεται στο μέρος II, ενότητα Γ, πρέπει να συμπληρώνονται χωριστά έντυπα ΤΕΥΔ.

---

42 Ο έλεγχος πρόκειται να διενεργείται από την αναθέτουσα αρχή ή, εφόσον αυτή συναινέσει, εξ ονόματός της από αρμόδιο επίσημο οργανισμό της χώρας όπου είναι εγκατεστημένος ο προμηθευτής ή ο πάροχος υπηρεσιών.

43 Επισημαίνεται ότι εάν ο οικονομικός φορέας έχει αποφασίσει να αναθέσει τμήμα της σύμβασης σε τρίτους υπό μορφή υπεργολαβίας και στηρίζεται στις ικανότητες του υπεργολάβου για την εκτέλεση του εν λόγω τμήματος, τότε θα πρέπει να συμπληρωθεί χωριστό ΤΕΥΔ για τους σχετικούς υπεργολάβους, βλέπε μέρος II, ενότητα Γ ανωτέρω.

44 Διευκρινίστε ποιο στοιχείο αφορά η απάντηση.

45 Επαναλάβετε όσες φορές χρειάζεται.

46 Επαναλάβετε όσες φορές χρειάζεται.

47 Πρβλ και άρθρο 1 ν. 4250/2014

48 Υπό την προϋπόθεση ότι ο οικονομικός φορέας έχει παράσχει τις απαραίτητες πληροφορίες (διαδικτυακή διεύθυνση, αρχή ή φορέα έκδοσης, επακριβή στοιχεία αναφοράς των εγγράφων) που παρέχουν τη δυνατότητα στην αναθέτουσα αρχή ή στον αναθέτοντα φορέα να το πράξει. Όπου απαιτείται, τα στοιχεία αυτά πρέπει να συνοδεύονται από τη σχετική συγκατάθεση για την εν λόγω πρόσβαση.