

ΕΛΛΗΝΙΚΗ ΔΗΜΟΚΡΑΤΙΑ
ΝΟΜΟΣ ΚΥΚΛΑΔΩΝ
ΔΗΜΟΣ ΠΑΡΟΥ
Δ/ΝΣΗ ΤΕΧΝΙΚΩΝ ΥΠΗΡΕΣΙΩΝ

Αριθμός Μελέτης 61/2015
Αριθμός Έργου 30-7324.001

ΜΕΛΕΤΗ

ΠΛΑΚΟΣΤΡΩΣΕΙΣ ΔΗΜΟΥ ΠΑΡΟΥ

ΝΗΣΟΣ ΠΑΡΟΣ

ΠΡΟΫΠΟΛΟΓΙΣΜΟΣ
40.000,00 ΕΥΡΩ
(ΜΕ ΤΟ ΦΠΑ)

ΤΕΧΝΙΚΗ ΕΚΘΕΣΗ

Η παρούσα μελέτη αφορά την πλακόστρωση ή την επισκευή υπαρχόντων κατεστραμμένων πλακόστρωτων, σε τμήματα δημοτικών πεζόδρομων εντός παραδοσιακών οικισμών Δ. Πάρου. Τα τμήματα επέμβασης είναι τα κατωτέρω:

1. Τζάντε Προδρόμου Δ. Κ. Αρχιλόχου. Το τμήμα έχει εμβαδόν 442,00 μ². Σήμερα διαθέτει οδόστρωμα από σκυρόδεμα.

2. Αγ. Αικατερίνη Λευκών Τ. Κ. Λευκών. Το τμήμα έχει εμβαδόν 201,00 μ². Σήμερα διαθέτει οδόστρωμα από χονδρόπλακες χωρικού τύπου και ένα μικρό τμήμα σκυρόδεμα.

3. Αγ. Δημήτριος Νάουσας Δ. Κ. Νάουσας. Το τμήμα έχει εμβαδόν 350,00 μ². Σήμερα διαθέτει οδόστρωμα από χονδρόπλακες χωρικού τύπου.

Οι εργασίες που πρόκειται να εκτελεσθούν με την παρούσα μελέτη έχουν ως κατωτέρω:

Εκσκαφή όπου είναι απαραίτητο ώστε να δοθούν οι ορθές κλίσεις. Απομάκρυνση όλων των προϊόντων εκσκαφής. Στα σημεία που θα πραγματοποιηθεί εκσκαφή θα αποκατασταθεί το οδόστρωμα από ελαφρά οπλισμένο σκυρόδεμα (C12/15-T131) πάχους 15εκ. Πλακόστρωση με χονδρόπλακες χωρικού τύπου προελεύσεως Πάρου ώστε να υπάρχει ομοιογένεια με την πλακόστρωση των όμορων δρόμων (τ1). Αποξήλωση των υπαρχόντων πλακόστρωτων και ανακατασκευή τους με βελτιωμένη ερυθρά ώστε να υπάρχει απρόσκοπτη απορροή των ομβρίων (τ2,3). Αντικατάσταση του υπάρχοντος αρμολογήματος σε τμήματα που δεν είναι απαραίτητη η αποξήλωση του πλακόστρωτου (τ3). Σε όλα τα τμήματα, η κλίση της τελικά διαμορφωμένης επιφανείας του πλακόστρωτου, δεν θα πρέπει να είναι μικρότερη του 1%. Ανύψωση των υφιστάμενων φρεατίων Ο.Κ.Ω.

Όλες οι εργασίες και τα υλικά απαιτούν την έγκριση της επιβλέπουσας υπηρεσίας επί τόπου, πριν την ενσωμάτωσή τους στο έργο. Το έργο θα κατασκευασθεί σύμφωνα με τις υποδείξεις του επιβλέποντος μηχανικού επί τόπου του έργου.

Πάρος Ιούλιος 2015

Ο Συντάξας
Νικόλαος Γαβαλάς
Τ. Π. Μηχανικός



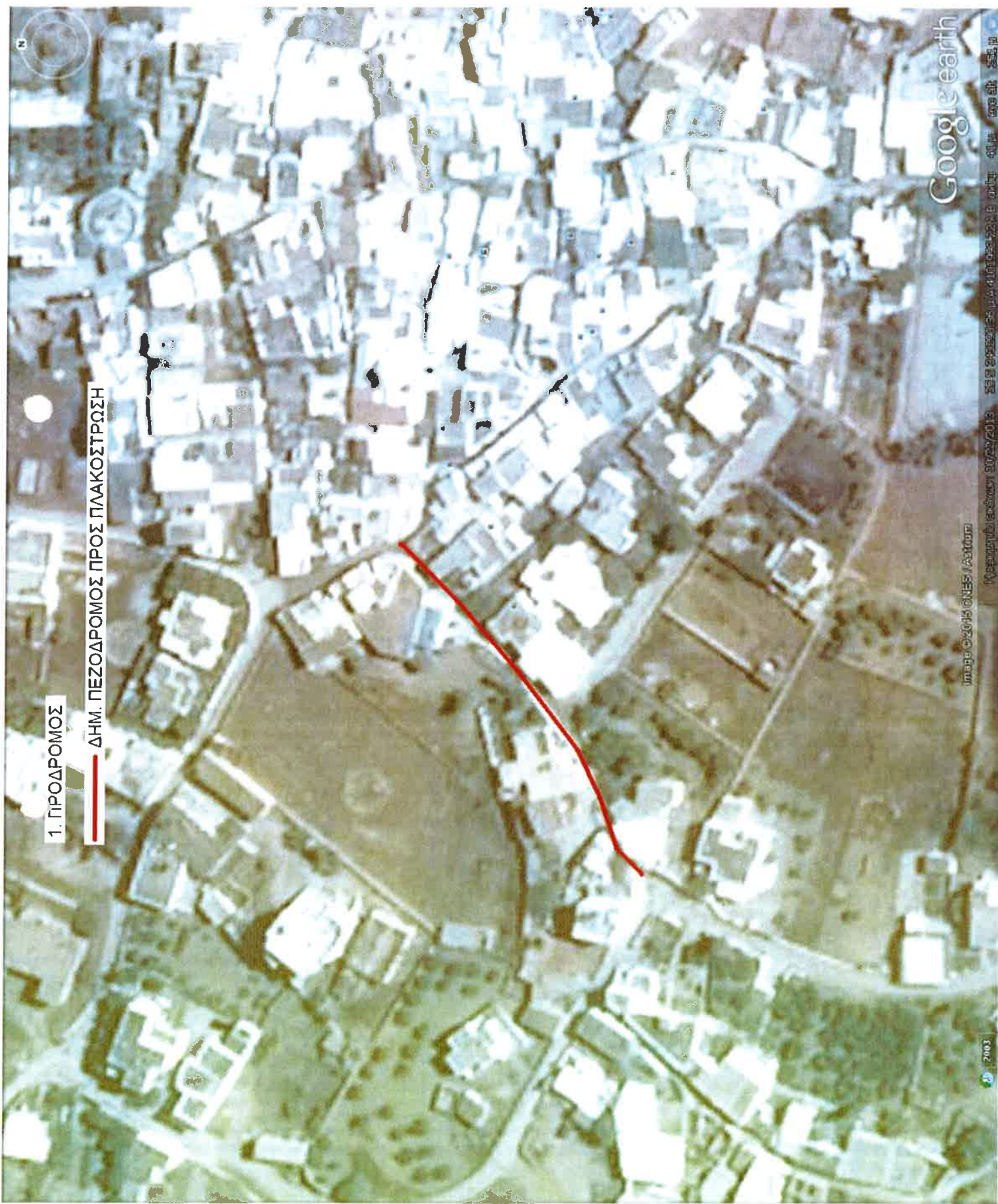

1. ΠΡΟΔΡΟΜΟΣ

ΔΗΜ. ΠΕΖΟΔΡΟΜΟΣ ΠΡΟΣ ΠΛΑΚΟΣΤΡΩΣΗ

3. ΝΑΟΥΣΑ

— ΔΗΜ. ΠΕΖΟΔΡΟΜΟΣ ΠΡΟΣ ΠΛΑΚΟΣΤΡΩΣΗ

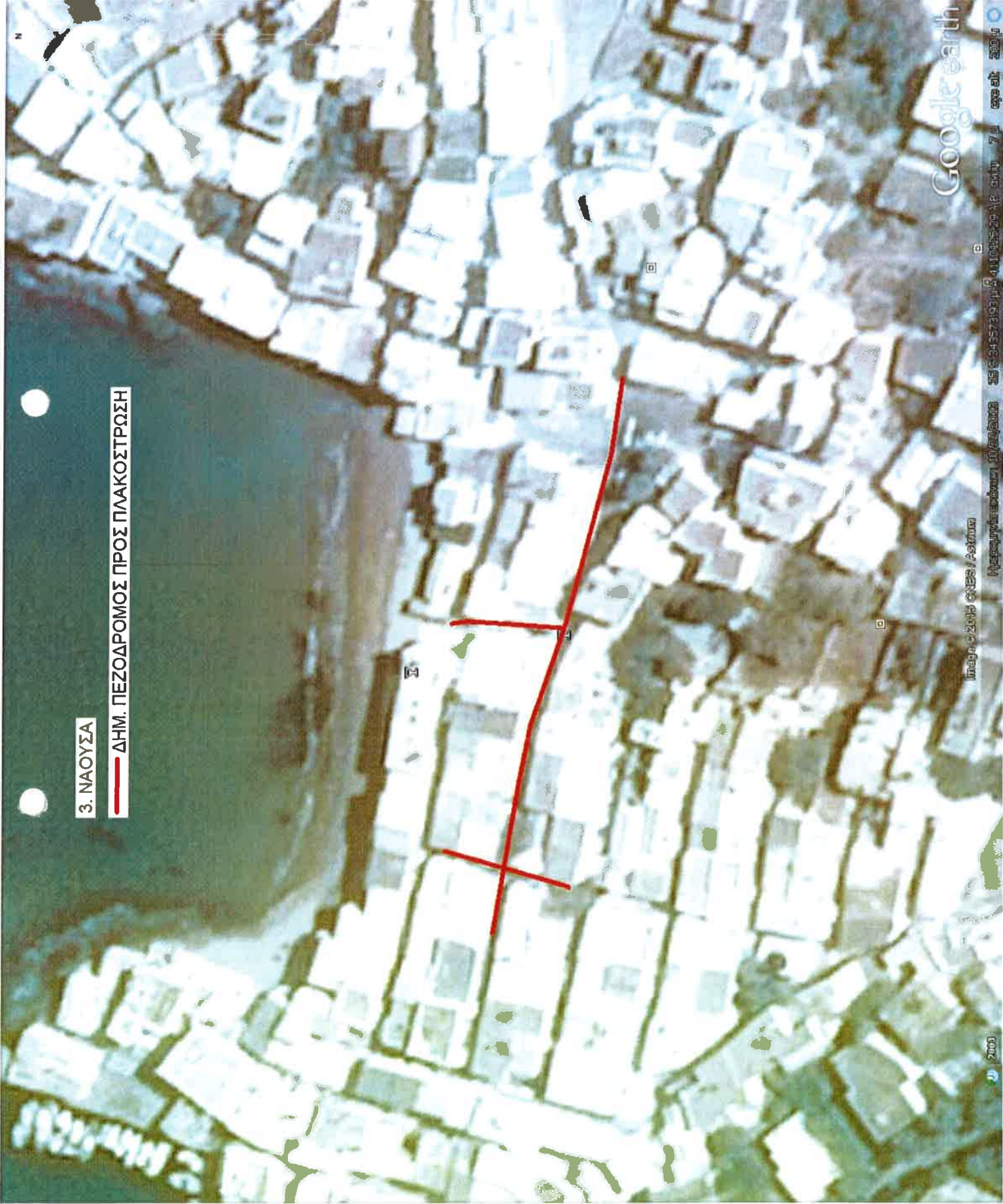

Αριθμός Μελέτης : 61/2015

Αριθμός Έργου : 30-7324.001

ΠΡΟΜΕΤΡΗΣΗ

ΑΑ	Περιγραφή	Μονάδα Μέτρησης	Α.Τ.	Κωδικός Αρθρου	Ποσότητα
1. ΧΩΜΑΤΟΥΡΓΙΚΑ					
1	Εκκαφή σε έδαφος γαιώδες - ημιβραχώδες μετά της μεταφοράς στον ΧΥΤΑ Πάρου	m3	1	ΝΑΟΔΟ Δ\Α02.Ν	4
2. ΤΕΧΝΙΚΑ ΕΡΓΑ					
1	Κατασκευή ρείθρων, τάφρων κλπ. με σκυρόδεμα C12/15, άοπλο	m3	2	ΝΑΟΔΟ Α\Β29.2.1	3
2	Χαλύβδινος οπλισμός σκυροδεμάτων, χαλύβδινο δομικό πλέγμα Β500C	kg	3	ΝΑΟΔΟ Α\Β30.3	139
3	Κατασκευή λιθόδημτου τοίχου	m3	4	ΝΑΟΔΟ Α\Β06	2
4	Επιστρώσεις με χονδρόπλακες ακανόνιστες	m2	5	ΝΑΟΙΚ Α\73.11	450
5	Αρμολογήματα, με τσιμεντοκονία, όψεων τοιχοδομών ή και δαπέδων από ακανόνιστες χονδρόπλακες	m2	6	ΝΑΟΙΚ Α\71.01Ν	21
6	Αποκατάσταση επίστρωσης πεζοδρομίου, πεζόδρομου, νησίδας, πλατείας, δρόμου, μονοπατιού.	m2	7	ΝΑΥΔΡ Α\4.10.7	524
7	Επιχρίσματα τριπτά - τριβιδιστά με τσιμεντοκονίαμα	m2	8	ΝΑΟΙΚ Α\71.21	3
8	Ανύψωση καλύμματος φρεατίου	τεμ	9	ΝΑΟΔΟ Δ\Β66.20	30

ΠΑΡΟΣ ΙΟΥΛΙΟΣ 2015

Οι μελετητές

ΝΙΚΟΛΑΟΣ ΓΑΒΑΛΑΣ
Τ.Π. ΜΗΧΑΝΙΚΟΣ

ΘΕΩΡΗΘΗΚΕ

ΠΑΡΟΣ ΙΟΥΛΙΟΣ 2015

Η ΠΡΟΙΣΤΑΜΕΝΗ Δ.Τ.Υ.Δ.Π.

ΑΣΗΜΙΝΑ ΚΟΥΤΛΑ
ΜΗΧΑΝΟΛΟΓΟΣ ΜΗΧΑΝΙΚΟΣ
ΜΕ Β' ΒΑΘΜΟ

ΕΓΚΡΙΘΗΚΕ

ΠΑΡΟΣ ΙΟΥΛΙΟΣ 2015

Ο ΠΡΟΙΣΤΑΜΕΝΟΣ Ε.Υ.Δ.Π.

ΣΤΑΜΑΤΙΟΣ ΣΙΦΝΑΙΟΣ
ΠΟΛΙΤΙΚΟΣ ΜΗΧΑΝΙΚΟΣ Τ.Ε.

Αριθμός Μελέτης : 61/2015

Αριθμός Έργου : 30-7324.001

ΠΡΟΫΠΟΛΟΓΙΣΜΟΣ ΜΕΛΕΤΗΣ

ΑΑ	Είδος Εργασιών	Κωδικός Αρθρου	Α.Τ.	Κωδικός Αναθεώρησης	Μον. Μετρ.	Ποσότητα	Τιμή Μονάδας (Ευρώ)	Δαπάνη (Ευρώ)		
								Μερική Δαπάνη	Ολική Δαπάνη	
1	2	3	4	5	6	7	8	9	10	
1. ΧΩΜΑΤΟΥΡΓΙΚΑ										
1	Εκκαφή σε έδαφος γαιώδες - ημιβραχώδες μετά της μεταφοράς στον ΧΥΤΑ Πάρου	ΝΑΟΔΟ ΔΙΑ02.Ν	1	ΟΔΟΝ 1123.Α	m3	4	8,20	32,80		
Σύνολο 1. ΧΩΜΑΤΟΥΡΓΙΚΑ								32,80	32,80	
2. ΤΕΧΝΙΚΑ ΕΡΓΑ										
1	Κατασκευή ρείθρων, τάφρων κλπ. με σκυρόδεμα C12/15, άοπλο	ΝΑΟΔΟ ΑΙΒ29.2.1	2	ΟΔΟΝ 2531	m3	3	86,50	259,50		
2	Χαλύβδινος οπλισμός σκυροδεμάτων, χαλύβδινο δομικό πλέγμα Β500C	ΝΑΟΔΟ ΑΙΒ30.3	3	ΥΔΡ 7018	kg	139	1,15	159,85		
3	Κατασκευή λιθόδημτου τοίχου	ΝΑΟΔΟ ΑΙΒ06	4	ΟΔΟΝ 2253	m3	2	76,70	153,40		
4	Επιστρώσεις με χονδρόπλακες ακανόνιστες	ΝΑΟΙΚ Α173.11	5	ΟΙΚ 7311	m2	450	22,50	10.125,00		
5	Αρμολογήματα, με τσιμεντοκονία, όψεων τοιχοδομών ή και δαπέδων από ακανόνιστες χονδρόπλακες	ΝΑΟΙΚ Α171.01Ν	6	ΟΙΚ 7337	m2	21	6,20	130,20		
6	Αποκατάσταση επίστρωσης πεζοδρομίου, πεζόδρομου, νησίδας, πλατείας, δρόμου, μονοπατιού.	ΝΑΥΔΡ Α4.10.7	7	ΥΔΡ 6804	m2	524	25,40	13.309,60		
7	Επιχρίσματα τριπτά - τριβιδιστά με τσιμεντοκονίαμα	ΝΑΟΙΚ Α171.21	8	ΟΙΚ 7121	m2	3	13,50	40,50		
8	Ανύψωση καλύμματος φρεατίου	ΝΑΟΔΟ ΔΙΒ66.20	9	ΟΔΟΝ 2548	τεμ	30	40,00	1.200,00		
Σύνολο 2. ΤΕΧΝΙΚΑ ΕΡΓΑ								25.378,05	25.378,05	
								Αθροισμα Προστίθεται ΓΕ & ΟΕ	18,00 %	25.410,85 4.573,95
								Αθροισμα Απρόβλεπτα	15,00 %	29.984,80 4.497,72
								Αθροισμα ΦΠΑ	16,00 %	34.482,52 5.517,20
								Γενικό Σύνολο		39.999,72
								Σύνολο σε Ακέραια Ευρώ Εγκ. 36/13-12-2001		40.000,00

ΠΑΡΟΣ ΙΟΥΛΙΟΣ 2015

Οι μελετητές

ΝΙΚΟΛΑΟΣ ΓΑΒΑΛΑΣ
 Τ.Π. ΜΗΧΑΝΙΚΟΣ

ΘΕΩΡΗΘΗΚΕ

ΠΑΡΟΣ ΙΟΥΛΙΟΣ 2015

Η ΠΡΟΙΣΤΑΜΕΝΗ Δ.Τ.Υ.Δ.Π.

ΑΣΗΜΙΝΑ ΚΟΥΤΛΑ
 ΜΗΧΑΝΟΛΟΓΟΣ ΜΗΧΑΝΙΚΟΣ
 ΜΕ Β' ΒΑΘΜΟ

ΕΓΚΡΙΘΗΚΕ

ΠΑΡΟΣ ΙΟΥΛΙΟΣ 2015

Ο ΠΡΟΙΣΤΑΜΕΝΟΣ Ε.Υ.Δ.Π.

ΣΤΑΜΑΤΙΟΣ ΣΤΙΦΝΑΙΟΣ
 ΠΟΛΙΤΙΚΟΣ ΜΗΧΑΝΙΚΟΣ Τ.Ε

Αριθμός Μελέτης : 61/2015

Αριθμός Έργου : 30-7324.001

ΤΙΜΟΛΟΓΙΟ ΜΕΛΕΤΗΣ

Τιμαριθμική 2012Γ

1. ΓΕΝΙΚΟΙ ΟΡΟΙ

Αντικείμενο του παρόντος τιμολογίου είναι ο καθορισμός τιμών μονάδος των εργασιών, που είναι απαραίτητες για την έντεχνη ολοκλήρωση του Έργου, όπως προδιαγράφεται στα λοιπά Τεύχη Δημοπράτησης που ορίζονται στη Διακήρυξη.

1. Οι τιμές μονάδας του παρόντος Τιμολογίου αναφέρονται σε μονάδες πλήρως περαιωμένων εργασιών, όπως περιγράφονται αναλυτικά παρακάτω, οι οποίες θα εκτελεστούν στην περιοχή του Έργου. Οι τιμές μονάδος περιλαμβάνουν όλες τις δαπάνες που αναφέρονται στην περιγραφή των εργασιών, καθώς και όσες απαιτούνται για την πλήρη και έντεχνη εκτέλεση των εργασιών, σύμφωνα και με τα λοιπά Τεύχη Δημοπράτησης.

Καμιά αξίωση ή αμφισβήτηση δεν μπορεί να θεμελιωθεί, ως προς το είδος και την απόδοση των μηχανημάτων, τις ειδικότητες και τον αριθμό του εργατοτεχνικού προσωπικού και την δυνατότητα χρησιμοποίησης ή μη μηχανικών μέσων, εκτός αν άλλως ορίζεται στα άρθρα του παρόντος.

Σύμφωνα με τα παραπάνω, στις τιμές μονάδος του παρόντος Τιμολογίου, ενδεικτικά και όχι περιοριστικά περιλαμβάνονται τα κάτωθι:

1.1 Κάθε είδους επιβάρυνση των ενσωματωμένων υλικών από φόρους, τέλη, δασμούς, έξοδα εκτελωνισμού, ειδικούς φόρους κλπ πλην του Φ.Π.Α. Ο Ανάδοχος δεν απαλλάσσεται από τα τέλη διοδίων των κάθε είδους μεταφορικών του μέσων.

1.2 Οι δαπάνες προμηθείας των πάσης φύσεως, ενσωματωμένων και μη, κυρίων και βοηθητικών υλικών, μεταφοράς τους στις θέσεις εκτέλεσης των εργασιών, αποθήκευσης, φύλαξης, επεξεργασίας τους (αν απαιτείται) και προσέγγισής τους, με τις απαιτούμενες φορτοεκφορτώσεις, τις ασφαλίσεις των μεταφορών, τις σταλίες των μεταφορικών μέσων και τις απαιτούμενες πλάγιες μεταφορές, εκτός των ειδικών περιπτώσεων, που η μεταφορά πληρώνεται ιδιαίτερα με αντίστοιχα άρθρα του Τιμολογίου.

Ομοίως οι δαπάνες για την φορτοεκφόρτωση και μεταφορά (με την σταλία μεταφορικών μέσων) των πλεοναζόντων ή/και ακατάλληλων προϊόντων εκσκαφών και λοιπών υλικών, σε κατάλληλους χώρους απόρριψης, λαμβανομένων υπόψη των ισχυόντων Περιβαλλοντικών Όρων, σύμφωνα με την Ε.Σ.Υ. και τους λοιπούς όρους δημοπράτησης.

1.3 Οι δαπάνες μισθών, ημερομισθίων, υπερωριών, υπερεργασιών, ασφαλιστικών εισφορών (στο Ι.Κ.Α., σε ασφαλιστικές εταιρείες, ή σε άλλους ημεδαπούς ή/και αλλοδαπούς ασφαλιστικούς οργανισμούς κλπ.), δώρων εορτών, επιδομάτων που καθορίζονται από τις ισχύουσες εκάστοτε Συλλογικές Συμβάσεις Εργασίας (αδείας, οικογενειακού, θέσεως, ανθυγιεινής εργασίας, εξαιρέσιμων αργιών κλπ), νυκτερινής απασχόλησης (πλην των έργων που η εκτέλεσή τους προβλέπεται κατά τις νυκτερινές ώρες και τιμολογούνται ιδιαίτερα) κλπ, του πάσης φύσεως προσωπικού (επιστημονικού, εργατοτεχνικού όλων των ειδικοτήτων, υπαλλήλων εργοταξιακών γραφείων, οδηγών και χειριστών οχημάτων και μηχανημάτων, τεχνιτών συνεργείων κλπ.) ημεδαπού ή αλλοδαπού που απασχολείται για την κατασκευή του έργου, επί τόπου ή οπουδήποτε αλλού.

1.4 Οι δαπάνες εξασφάλισης εργοταξιακών χώρων, διαρρύθμισης αυτών, ανέγερσης γραφείων, εργαστηρίων και λοιπών εγκαταστάσεων του Αναδόχου, εξασφάλισης ύδρευσης, ηλεκτρικού ρεύματος, τηλεφωνικής σύνδεσης και αποχέτευσης των εργοταξιακών εγκαταστάσεων, καθώς και λοιπών απαιτούμενων ευκολιών, σύμφωνα με τους όρους δημοπράτησης.

1.5 Οι δαπάνες λειτουργίας όλων των εργοταξιακών εγκαταστάσεων και ευκολιών και απομάκρυνσής τους μετά την περαίωση του έργου, καθώς και οι δαπάνες αποκατάστασης των χώρων κατά τρόπο αποδεκτό από την Υπηρεσία και σύμφωνα με τους συγκεκριμένους Περιβαλλοντικούς Όρους.

1.6 Οι κάθε είδους δαπάνες για την εγκατάσταση, εξοπλισμό και λειτουργία εργοταξιακού εργαστηρίου, εάν προβλέπεται, την λήψη και μεταφορά των δοκιμών και την εκτέλεση ελέγχων και δοκιμών, είτε στο εργοταξιακό εργαστήριο ή σε κρατικό ή σε ιδιωτικό της εγκρίσεως της Υπηρεσίας, σύμφωνα με τους όρους δημοπράτησης.

1.7 Οι δαπάνες εγκατάστασης και λειτουργίας μονάδων παραγωγής προκατα-σκευασμένων στοιχείων, εφ' όσον προβλέπονται από τους όρους δημοπράτησης, συγκροτήματων παραγωγής θραυστών υλικών (σπαστηρο-τριβείο), σκυροδέματος, ασφαλτομιγμάτων κλπ, στον εργοταξιακό χώρο ή εκτός αυτού.

Στις δαπάνες αυτές περιλαμβάνονται: η εξασφάλιση του απαιτούμενου χώρου, η κατασκευή των υποδομών, κτιριακών και λοιπών έργων των μονάδων, η εγκατάσταση του απαιτούμενου κατά περίπτωση εξοπλισμού, οι λειτουργικές δαπάνες πάσης φύσεως, οι φορτοεκφορτώσεις και μεταφορές των πρώτων υλών στην μονάδα και των παραγομένων προϊόντων μέχρι τις θέσεις ενσωμάτωσής τους στο Έργο, καθώς και η αποσυναρμολόγηση των εγκαταστάσεων μετά το πέρας των εργασιών, η καθάριση των υποδομών τους (βάσεις, τοίχια κλπ κατασκευές από σκυρόδεμα ή οποιοδήποτε άλλο υλικό) και αποκατάσταση του χώρου σε βαθμό αποδεκτό από την Υπηρεσία και σύμφωνα με τους ισχύοντες Περιβαλλοντικούς όρους.

Οι ως άνω όροι για την αποξήλωση των μονάδων και αποκατάσταση των χώρων έχουν εφαρμογή στις ακόλουθες περιπτώσεις:

(α) Όταν η εγκατάσταση των μονάδων έχει γίνει σε χώρο που έχει παραχωρηθεί από το Δημόσιο

(β) Όταν οι μονάδες έχουν ανεγερθεί μεν σε χώρους που έχει εξασφαλίσει ο Ανάδοχος, αλλά έχει δοθεί προσωρινή άδεια εγκατάστασης-λειτουργίας για τις ανάγκες του συγκεκριμένου έργου.

1.8 Τα πάσης φύσεως ασφάλιστρα για το προσωπικό του Έργου, τις μεταφορές, τα μεταφορικά μέσα, τα μηχανήματα έργων και τις εγκαταστάσεις, καθώς και τις λοιπές ασφαλιστικές καλύψεις όπως καθορίζονται στην Ειδική Συγγραφή Υποχρεώσεων του Έργου.

1.9 Οι επιβαρύνσεις από την εκτέλεση των εργασιών υπό ταυτόχρονη διεξαγωγή της κυκλοφορίας και την λήψη των

απαιτούμενων προστατευτικών μέτρων, οι δαπάνες των μέτρων προστασίας των όμορων κατασκευών των χώρων εκτέλεσης των εργασιών, της πρόληψης ατυχημάτων εργαζομένων ή τρίτων, της αποφυγής βλαβών σε κινητά ή ακίνητα πράγματα τρίτων, της αποφυγής ρύπανσης ρεμάτων, ποταμών, ακτών κλπ, καθώς και οι δαπάνες των μέτρων προστασίας των έργων σε κάθε φάση της κατασκευής τους ανεξαρτήτως της εποχής του έτους (εκσκαφές, θεμελιώσεις, ικριώματα, σκυροδετήσεις κλπ) και μέχρι την οριστική παραλαβή τους.

1.10 Οι δαπάνες διεξαγωγής των ελέγχων ποιότητας και οι δαπάνες κατασκευής των πάσης φύσεως «δοκιμαστικών τμημάτων» που προβλέπονται στην Τ.Σ.Υ. και τους λοιπούς όρους δημοπράτησης (μετρήσεις, εργαστηριακοί έλεγχοι και δοκιμές, αξία υλικών, χρήση μηχανημάτων, εργασία κλπ.)

1.11 Οι δαπάνες διάθεσης, προσκόμισης και λειτουργίας του κυρίου και βοηθητικού μηχανικού εξοπλισμού και μέσων (π.χ. ικριωμάτων, εργαλείων) που απαιτούνται για την κατασκευή του έργου στο πλαίσιο του εγκεκριμένου χρονοδιαγράμματος, στις οποίες περιλαμβάνονται τα μισθώματα, η μεταφορά επί τόπου, η συναρμολόγηση (όταν απαιτείται), η αποθήκευση, η φύλαξη, η ασφάλιση, οι αποδοχές οδηγών, χειριστών, βοηθών και τεχνιτών, τα καύσιμα, τα λιπαντικά και λοιπά αναλώσιμα, τα ανταλλακτικά, οι επισκευές, οι μετακινήσεις στον χώρο του έργου, οι ημεραργίες για οποιαδήποτε αιτία, οι πάσης φύσεως σταλίες και καθυστερήσεις (που δεν οφείλονται σε υπαιτιότητα του Κυρίου του Έργου), η αποσυναρμολόγησή τους (εάν απαιτείται) και η απομάκρυνσή τους από το Έργο.

Περιλαμβάνονται επίσης οι πάσης φύσεως δαπάνες του εφεδρικού εξοπλισμού που διατηρείται σε ετοιμότητα για την αντιμετώπιση βλαβών ή για οποιαδήποτε άλλη αιτία.

1.12 Οι δαπάνες προμηθείας ή παραγωγής, φορτοεκφόρτωσης και μεταφοράς στη θέση ενσωμάτωσης και τυχόν προσωρινών αποθέσεων και επαναφορτώσεων αδρανών υλικών προέλευσης λατομείων, ορυχείων κλπ. πλην των περιπτώσεων που στα οικεία άρθρα του παρόντος Τιμολογίου αναφέρεται ρητά ότι η μεταφορά πληρώνεται ιδιαίτερα (άρθρα που επισημαινούνται με αστερίσκο [*]).

Περιλαμβάνονται οι δαπάνες πλύσεως, ανάμιξης ή εμπλουτισμού των υλικών, ώστε να ανταποκρίνονται στις προβλεπόμενες από την Μελέτη του Έργου προδιαγραφές, λαμβανομένων υπόψη των σχετικών περιβαλλοντικών όρων

1.13 Οι επιβαρύνσεις από καθυστερήσεις, μειωμένη απόδοση και μετακινήσεις μηχανημάτων και προσωπικού που οφείλονται:

(α) σε εμπόδια στο χώρο εκτέλεσης των εργασιών (αρχαιολογικά ευρήματα, δίκτυα Ο.Κ.Ω. κλπ.),

(β) στην μη ολοκλήρωση των διαδικασιών απαλλοτρίωσης τμημάτων του χώρου εκτέλεσης των εργασιών (υπό την προϋπόθεση ότι παρέχεται η δυνατότητα τμηματικής εκτέλεσης των εργασιών),

(γ) στις τυχόν ιδιαίτερες απαιτήσεις αντιμετώπισης των εμποδίων από τους αρμόδιους για αυτά φορείς (ΥΠ.ΠΟ, Δ.Ε.Η, ΔΕΥΑχ κλπ.),

(δ) στην ενδεχόμενη εκτέλεση των εργασιών κατά φάσεις λόγω των ως άνω εμποδίων,

(ε) στην διενέργεια των απαιτούμενων μετρήσεων, ελέγχων και ερευνών (τοπογραφικών, εργαστηριακών, γεωτεχνικών κ.α.), καθώς και στις λοιπές υποχρεώσεις του Αναδόχου που προβλέπονται στα τεύχη δημοπράτησης, είτε τα ως άνω αποζημιώνονται ιδιαίτερα είτε είναι ανηγμένα στο ποσοστό Γ.Ε. & Ο.Ε. ή σε άλλα άρθρα του παρόντος Τιμολογίου

(στ) στην λήψη μέτρων για την εξασφάλιση της κυκλοφορίας πεζών και οχημάτων,

(ζ) σε προσωρινές ή μόνιμες κυκλοφοριακές ρυθμίσεις στην ευρύτερη περιοχή του έργου για οποιαδήποτε αιτία (π.χ. εορτές, εργασίες συντήρησης οδικού δικτύου και υποδομών, βλάβες σε άλλα έργα, εκτέλεση άλλων έργων κλπ.).

1.14 Οι δαπάνες λήψης μέτρων για την ομαλή και ασφαλή διακίνηση πεζών και οχημάτων στις θέσεις εκτέλεσης των εργασιών, όπως ενδεικτικά:

(1) Οι δαπάνες προσωρινών γεφυρώσεων ορυγμάτων πλάτους έως 3,0 m, για την αποκατάσταση της κυκλοφορίας πεζών και οχημάτων, όταν τούτο κρίνεται απαραίτητο από την Υπηρεσία ή τις αρμόδιες Αρχές

(2) Οι δαπάνες λήψης προστατευτικών μέτρων για την απρόσκοπτη και ασφαλή κυκλοφορία πεζών και οχημάτων στην περίμετρο των χώρων εκτέλεσης των εργασιών, όπου απαιτείται, ήτοι για την περιφράξη των ορυγμάτων και γενικά των χώρων εκτέλεσης εργασιών, την ενημέρωση του κοινού, την σήμανση και φωτεινή σηματοδότηση του εργοταξιακού χώρου (πλην εκείνης που προκύπτει από μελέτη σήμανσης και τιμολογείται ιδιαίτερα), την προσωρινή διευθέτηση και αποκατάσταση της κυκλοφορίας κλπ. καθώς και οι δαπάνες ανίχνευσης και απομάκρυνσης των παραπάνω προσωρινών κατασκευών και σήμανσης μετά την περαίωση των εργασιών και την πλήρη αποκατάσταση της αρχικής σήμανσης.

1.15 Οι δαπάνες των τοπογραφικών εργασιών (αποτυπώσεων, πασσαλώσεων, αναπασσαλώσεων, πύκνωσης τριγωνομετρικού και πολυγωνομετρικού δικτύου, εγκατάστασης χωροσταθμικών αφετηριών κλπ) που απαιτούνται για την χάραξη των επιμέρους στοιχείων του έργου, οι δαπάνες σύνταξης μελετών εφαρμογής (όταν απαιτείται για την προσαρμογή των στοιχείων της οριστικής μελέτης στο ακριβές ανάγλυφο του εδάφους ή υφιστάμενες κατασκευές), κατασκευαστικών σχεδίων και σχεδίων λεπτομερειών, οι δαπάνες ενίχνευσης και απομάκρυνσης των παραπάνω προσωρινών κατασκευών του έργου και εκπόνησης μελετών αντιμετώπισης αυτών (λ.χ. υπάρχοντα θεμέλια, υψηλός οριζοντας υπογείων υδάτων, δίκτυα Οργανισμών Κοινής Ωφελείας [ΟΚΩ]), καθώς οι δαπάνες σύνταξης του Προγράμματος Ποιότητας του Έργου (ΠΠΕ), του Σχεδίου Ασφάλειας και Υγείας, του Φακέλου Ασφάλειας και Υγείας του Έργου (ΣΑΥ-ΦΑΥ).

1.16 Οι δαπάνες αποτύπωσης τεχνικών έργων και λοιπών εγκαταστάσεων που απαντώνται στο χώρο του έργου, οι δαπάνες επαλήθευσης των στοιχείων εδάφους με τοπογραφικές μεθόδους καθώς και οι δαπάνες λήψης επιμετρητικών στοιχείων κατ' αντιπαράσταση με επρόσωπο της Υπηρεσίας και σύνταξης των πάσης φύσεως επιμετρητικών σχεδίων, πινάκων και υπολογισμών που θα υποβληθούν στην Υπηρεσία προς έλεγχο.

1.17 Η δαπάνη σύνταξης των αναπτυγμάτων και πινάκων οπλισμού σκυροδεμάτων (όταν αυτοί δεν περιλαμβάνονται στη μελέτη).

1.18 Οι δαπάνες ενημέρωσης των οριζοντιογραφιών της μελέτης με τα στοιχεία των εντοπιζομένων με ερευνητικές τομές ή κατά την εκτέλεση των εργασιών δικτύων Ο.Κ.Ω.

1.19 Οι δαπάνες των αντλήσεων (πλην των αντλήσεων κατά την κατασκευή τεχνικών εντός κοίτης ποταμών ή στην περίπτωση που δεν υπάρχει δυνατότητα παροχέτευσης προς φυσικό ή τεχνητό αποδέκτη υδάτων) καθώς και των προσωρινών διευθετήσεων για την αντιμετώπιση των επιφανειακών, υπογείων και πηγαίων νερών ώστε να προστατεύονται τόσο τα κατασκευαζόμενα όσο και τα υπάρχοντα έργα και το περιβάλλον γενικότερα, εκτός αν προβλέπεται διαφορετικά στα τεύχη δημοπράτησης.

1.20 Οι δαπάνες διατήρησης, κατά την περίοδο εκτέλεσης των εργασιών, του χώρου του έργου καθαρού και απαλλαγμένου από ξένα προς το έργο αντικείμενα, προϊόντα εκσκαφών κλπ., καθώς και οι δαπάνες για την απόδοση, μετά το τέλος των εργασιών του χώρου καθαρού και ελεύθερου από οποιοσδήποτε προσωρινές κατασκευές και όπως στους εγκεκριμένους περιβαλλοντικούς όρους ορίζεται.

1.21 Οι δαπάνες που απορρέουν από δικαιώματα κατοχυρωμένων μεθόδων και ευρεσιτεχνιών που εφαρμόζονται κατά

οποιοδήποτε τρόπο για την έντεχνη εκτέλεση των εργασιών.

1.22 Οι δαπάνες διαμόρφωσης προσβάσεων, προσπελάσεων και δαπέδων εργασίας στα διάφορα τμήματα του έργου, και γενικά κάθε βοηθητικής κατασκευής που θα απαιτηθεί σε οποιοδήποτε στάδιο των εργασιών, όταν δεν προβλέπεται ιδιαίτερη επιμέτρηση αυτών στα συμβατικά τεύχη, καθώς και οι δαπάνες αποξήλωσης των προσωρινών κατασκευών και περιβαλλοντικής αποκατάστασης των χώρων (προσβάσεων, προσπελάσεων, δαπέδων εργασίας κ.λ.π.) εκτός εάν υπάρχει έγγραφη αποδοχή της Υπηρεσίας για την διατήρησή τους.

1.23 Οι δαπάνες για την προστασία και την εξασφάλιση της λειτουργίας των δικτύων Ο.Κ.Ω. που διασχίζουν εγκάρσια τα ορύγματα ή επηρεάζονται τοπικά από τις εκτελούμενες εργασίες, Την αποκλειστική ευθύνη για την πρόκληση ζημιών και φθορών στα δίκτυα αυτά θα φέρει, τόσο αστικά όσο και ποινικά και μέχρι περαίωσης των εργασιών, ο Ανάδοχος του Έργου.

1.24 Οι δαπάνες πρόληψης και αποκατάστασης κάθε είδους ζημιάς καθώς και οι αποζημιώσεις για κάθε είδους βλάβη ή μη συνήθη φθορά επί υφισταμένων κατασκευών κατά την εκτέλεση των εργασιών ή την διακίνηση βαρέως εξοπλισμού του Αναδόχου (π.χ. μεταφορικών μέσων μεγάλης χωρητικότητας, ερπυστριόφορων μηχανημάτων κλπ) που οφείλονται σε μη τήρηση των συμβατικών όρων, των υποδείξεων της Υπηρεσίας, των ισχυουσών διατάξεων και γενικότερα σε υπαιτιότητα του Αναδόχου.

1.25 Οι δαπάνες διάθεσης γραφείων και λοιπών ευκολιών στην Επιβλέπουσα Υπηρεσία, σύμφωνα με όσα αναφέρονται στην Ε.Σ.Υ και στους λοιπούς όρους δημοπράτησης.

1.26 Εφ' όσον δεν προβλέπεται ιδιαίτερη πληρωμή στα συμβατικά τεύχη: Οι πάσης φύσεως δαπάνες για τις εργοταξιακές οδούς που απαιτούνται για την ασφαλή διακίνηση εξοπλισμού και υλικών κατασκευής του Έργου (μίσθωση ή εξασφάλιση δικαιωμάτων διέλευσης από ιδιωτική έκταση, κατασκευή των οδών ή βελτίωση υπαρχουσών, σήμανση, συντήρηση), καθώς και οι δαπάνες εξασφάλισης των αναγκαίων χώρων απόθεσης των πλεοναζόντων ή ακαταλλήλων προϊόντων εκσκαφών (καταβολή τιμήματος προς ιδιοκτήτες, αν απαιτείται, εξασφάλιση σχετικών αδειών, κατασκευή οδών προσπέλασης ή επέκταση ή βελτίωση υπαρχουσών) και η τελική διαμόρφωση των χώρων μετά την περαίωση των εργασιών, σύμφωνα με τους εγκεκριμένους περιβαλλοντικούς όρους.

1.27 Οι δαπάνες των προεργασιών στις παλιές ή νέες επιφάνειες οδοστρωμάτων για την εφαρμογή ασφαλικών επιστρώσεων επί αυτών, όπως π.χ. σκούπισμα, καθαρισμός, δημιουργία οπών αγκύρωσης (πικούνισμα), καθώς και οι δαπάνες μεταφοράς και απόθεσης των προϊόντων που παράγονται ως αποτέλεσμα των παραπάνω εργασιών.

1.28 Οι δαπάνες διάνοιξης τομών ή οπών στα τοιχώματα υφισταμένων αγωγών, φρεατίων, τεχνικών έργων κ.λ.π., με οποιαδήποτε μέσα, για τη σύνδεση νέων συμβαλλόντων αγωγών, εκτός αν προβλέπεται ιδιαίτερη πληρωμή προς τούτο στα τεύχη δημοπράτησης.

1.29 Οι δαπάνες των ειδικών μελετών, που προβλέπεται στα τεύχη δημοπράτησης να εκπονηθούν από τον Ανάδοχο χωρίς ιδιαίτερη αμοιβή, όπως μελέτες σύνθεσης σκυροδεμάτων και ασφαλτομιγμάτων, μελέτες ικριωμάτων κλπ.

1.30 Οι δαπάνες έκδοσης των απαιτούμενων αδειών εκτέλεσης εργασιών από τις αρμόδιες Αρχές, την Πολεοδομία και τους Οργανισμούς Κοινής Ωφελείας, εκτός αν προβλέπεται ιδιαίτερη πληρωμή προς τούτο στα τεύχη δημοπράτησης.

1.31 Οι δαπάνες λήψης μέτρων για την προστασία του περιβάλλοντος, από την εγκατάσταση του Αναδόχου στο Έργο μέχρι και την παραλαβή του Έργου, όπως αυτά καθορίζονται στις σχετικές μελέτες και στους περιβαλλοντικούς όρους, εκτός αν προβλέπεται ιδιαίτερη πληρωμή προς τούτο στα τεύχη δημοπράτησης.

1.32 Οι δαπάνες δημοσίευσης της διακήρυξης και κατάρτισης του συμφωνητικού και γενικά όλες οι υπόλοιπες ειδικές δαπάνες που βαρύνουν τον Ανάδοχο, όπως αυτές αναφέρονται στους υπόλοιπους όρους δημοπράτησης του Έργου.

1.33 Οι δαπάνες λήψης μέτρων για την εξασφάλιση της συνεχούς και απρόσκοπτης λειτουργίας των υπαρχόντων στην περιοχή του Έργου δικτύων (δίκτυα ύδρευσης, άρδευσης, αποχέτευσης και αποστράγγισης, τάφροι, διώρυγες, υδατορέματα κλπ), τα οποία επηρεάζονται από την εκτέλεση των εργασιών, και ιδιαίτερα όταν:

(1) τα δίκτυα είναι σχετικά ανεπαρκή και ευαίσθητα σε δυσμενή μεταχείριση,

(2) θα επιβαρυνθεί υπέρμετρα η λειτουργικότητα των δικτύων αν ο Ανάδοχος δεν λάβει μέτρα για να αποτρέψει την είσοδο φερτών υλών από τις χωματουργικές, κυρίως, ή άλλες εργασίες.

1.34 Οι δαπάνες συντήρησης του έργου μέχρι την οριστική του παραλαβή.

Οι τιμές μονάδας του παρόντος Τιμολογίου προσαυξάνονται κατά το ποσοστό Γενικών Εξόδων (Γ.Ε.) και Οφέλους του Αναδόχου (Ο.Ε.), στο οποίο περιλαμβάνονται οι πάσης φύσεως κρατήσεις ή υποχρεώσεις αυτού, όπως δαπάνες διοίκησης και επίβλεψης του Έργου, σήμανσης εργοταξίων, φόροι, δασμοί, ασφάλιστρα, τόκοι κεφαλαίων κίνησης, προμήθειες εγγυητικών επιστολών, έξοδα λειτουργίας γραφείων κ.λπ., τα επισφαλή έξοδα πάσης φύσεως καθώς και το προσδοκώμενο κέρδος από την εκτέλεση των εργασιών.

Το ως άνω ποσοστό Γ.Ε. & Ο.Ε., ανέρχεται σε δέκα οκτώ τοις εκατό (18%) ή είκοσι οκτώ τοις εκατό (28%) του προϋπολογισμού των εργασιών, όπως αυτός προκύπτει βάσει των τιμών του Τιμολογίου Προσφοράς του αναδόχου, σύμφωνα με τις κείμενες διατάξεις.

Ο Φόρος Προστιθέμενης Αξίας (Φ.Π.Α) επί των λογαριασμών του Αναδόχου βαρύνει τον Κύριο του Έργου.

Εάν προκύψει ανάγκη εκτέλεσης εργασιών που παρουσιάζουν διαφορετικά χαρακτηριστικά έναντι παρεμφερών προς αυτές εργασιών που περιλαμβάνονται στο παρόν Τιμολόγιο, αποδεκτά όμως σύμφωνα με τους όρους δημοπράτησης, ή εργασιών που επιμετρώνται διαφορετικά, οι εργασίες αυτές είναι δυνατόν να αναχθούν σε άρθρα του παρόντος Τιμολογίου με αναγωγή των μεγεθών τους σύμφωνα με το ακόλουθο παράδειγμα:

(1) Διάτρητοι σωλήνες στραγγιστηρίων, αγωγοί αποχέτευσης ομβρίων και ακαθάρτων από σκυρόδεμα, PVC κλπ

Για ονομαστική διάμετρο DN χρησιμοποιούμενου σωλήνα διαφορετική από τις αναφερόμενες στα υποάρθρα των αντιστοιχών άρθρων του παρόντος Τιμολογίου και για αντίστοιχο υλικό κατασκευής, κατηγορία αντοχής και μέθοδο προστασίας, θα γίνεται αναγωγή του μήκους του χρησιμοποιούμενου σωλήνα σε μήκος σωλήνα της αμέσως μικρότερης στο παρόν Τιμολόγιο ονομαστικής διαμέτρου, με βάση το λόγο:

DN / DM

όπου DN: Ονομαστική διάμετρος του χρησιμοποιούμενου σωλήνα
DM: Η αμέσως μικρότερη διάμετρος σωλήνα που περιλαμβάνεται στο παρόν

Τιμολόγιο.

Αν δεν υπάρχει μικρότερη διάμετρος ως DM θα χρησιμοποιείται η αμέσως μεγαλύτερη υπάρχουσα διάμετρος.

(2) Μόρφωση αρμών με προκατασκευασμένες πλάκες τύπου FLEXCELL ή αναλόγου

Για πάχος DN χρησιμοποιούμενης πλάκας μεγαλύτερο από το πάχος της συμβατικής πλάκας του παρόντος τιμολογίου (12 mm), θα γίνεται αναγωγή της επιφάνειας της χρησιμοποιούμενης πλάκας σε επιφάνεια συμβατικής πλάκας πάχους 12 mm, με βάση το λόγο:

DN / 12

όπου DN: Το πάχος της χρησιμοποιούμενης πλάκας σε mm.

(3) Στεγάνωση αρμών με ταινίες τύπου HYDROFOIL PVC

Για πλάτος BN χρησιμοποιούμενης ταινίας μεγαλύτερο από το πλάτος της συμβατικής ταινίας του παρόντος Τιμολογίου (240 mm), θα γίνεται αναγωγή του μήκους της χρησιμοποιούμενης ταινίας σε μήκος συμβατική ταινίας πλάτους 240 mm, με βάση το λόγο:

BN / 240

όπου BN: Το πλάτος της χρησιμοποιούμενης ταινίας σε mm

Παρεμφερής πρακτική μπορεί να έχει εφαρμογή και σε άλλες περιπτώσεις άρθρων του παρόντος Τιμολογίου

A.T. : 1

Άρθρο : ΝΑΟΔΟ ΔΙΑ02.Ν

Εκσκαφή σε έδαφος γαιώδες - ημιβραχώδες μετά της μεταφοράς στον ΧΥΤΑ Πάρου

Σχετικό : ΟΔΟΝ 1123.Α

Κωδικός αναθεώρησης: ΟΔΟΝ 1123.Α 100%

Για τη γενική εκσκαφή, μετά της μεταφοράς στο ΧΥΤΑ Πάρου, εδαφών γαιωδών και ημιβραχωδών οποιασδήποτε συστάσεως, ανεξαρτήτως βάθους, πλάτους και κλίσεως πρανών, σε νέο έργο ή για επέκταση ή συμπλήρωση ή διαπλάτυνση υπάρχοντος, ανεξαρτήτως της θέσης εργασίας και των δυσχερειών που προκαλεί (κοντά ή μακριά, χαμηλά ή υψηλά σχετικά με το υπάρχον έργο), για οποιοδήποτε σκοπό και με οποιοδήποτε εκσκαπτικό μέσο ή και με τα χέρια, εν ξηρώ ή μέσα σε νερό, σύμφωνα με την Π.Τ.Π. Χ1 και τους λοιπούς όρους δημοπράτησης.

Με το άρθρο αυτό πληρώνεται επίσης η, ανάλογης σκληρότητας εδαφών, εκσκαφή:

- τάφρων ή θεμελίων για το τμήμα τους οιονδήποτε πλάτους μετά της μόρφωσης των πρανών και του πυθμένα τους,
- για τη διευθέτηση χειμάρρων πλάτους μεγαλύτερου των 3.00 μ,
- για τη δημιουργία αναβαθμών προς αγκύρωση των επιχωμάτων,
- τριγωνικών τάφρων μετά της μόρφωσης των πρανών, όταν αυτές κατασκευάζονται στη συνέχεια των γενικών εκσκαφών της οδού,
- για τον καθαρισμό οχετών ύψους και πλάτους μεγαλύτερου των 3.00 μέτρων,
- τεχνικών Cut and Cover μετά των μέτρων προσωρινής και μόνιμης αντιστήριξης των πρανών των εκσκαφών εφόσον δεν αποζημιώνεται με άλλο άρθρο αυτού του τιμολογίου
- για τη δημιουργία στομίων σηράγγων και Cut and Cover

Στην τιμή του άρθρου περιλαμβάνεται η δαπάνη:

- * προσέγγισης μηχανημάτων και μεταφορικών μέσων, εκσκαφής με οποιοδήποτε μέσο ή και με τα χέρια και υπό οποιοδήποτε συνθήκες, αποστράγγισης των υδάτων, μόρφωσης των παρειών, των πρανών και του πυθμένα της σκάφης, σχηματισμού των αναβαθμών
- * διαλογής, φύλαξης, φορτοεκφόρτωσης σε οποιοδήποτε μεταφορικό μέσο (χωματοσυλλέκτη, αυτοκίνητο κλπ) και μεταφοράς των προϊόντων στο ΧΥΤΑ για τη χρησιμοποίηση των κατάλληλων στο έργο (π.χ. κατασκευή επιχωμάτων) ή για απόρριψη των ακατάλληλων ή πλεοναζόντων σε επιτρεπόμενες τελικές ή προσωρινές θέσεις, η δαπάνη του χαμένου χρόνου φορτοεκφορτώσεων και κάθε είδους σταλίας των αυτοκινήτων, η δαπάνη εναπόθεσης σε τελικές ή ενδιάμεσες θέσεις, η δαπάνη επαναφόρτωσης των προσωρινών αποθέσεων και εκφόρτωσης σε τελικές θέσεις, η δαπάνη διάστρωσης και διαμόρφωσης των αποθέσεων σύμφωνα με τις απαιτήσεις των όρων δημοπράτησης και της περιβαλλοντικής μελέτης
- * αποξήλωσης ασφαλισοπατήτων ή οδοστρωμάτων από σκυρόδεμα και στρώσεων οδοστρωσίας σταθεροποιημένων με συμπύκνωση ή με τσιμέντο, αποξήλωσης πλακοστρώσεων, και καθαίρεσης συμπατόπλεκτων κιβωτίων (SERAZANETI), μανδροτοίχων από λιθοδομή, γενικών λιθοδομών και οπτοπλιθοδομών (θεμελίων ή ανωδομής), κρασπεδορείθρων και στερεών εγκιβωτισμού, που βρίσκονται εντός του όγκου των γενικών εκσκαφών.
- * απαιτούμενης αντιστήριξης των πρανών εκσκαφής όπου τυχόν αυτή απαιτείται καθώς και η δαπάνη εκθάμνωσης κοπής, ξερίζωσης και απομάκρυνσης δένδρων ανεξαρτήτως

περιμέτρου σε οποιαδήποτε απόσταση.

* αντιμετώπισης πάσης φύσεως δυσχερειών που προκύπτουν από τη σύγχρονη κυκλοφορία, άσχετα εάν η Υπηρεσία επιτρέψει βραχυχρόνιες διακοπές της, όπως περιορισμένα μέτωπα και όγκοι εκσκαφών κλπ.

* συμπύκνωσης της σκάφης των ορυγμάτων κάτω από τη "στρώση έδρασης οδοστρώματος" μέχρι του βάρους που λαμβάνεται υπόψη στον καθορισμό της Φέρουσας Ικανότητας Έδρασης (Φ.Ι.Ε), όπως αυτή ορίζεται στο σχέδιο ΤΥΠΩΝ ΟΔΟΣΤΡΩΜΑΤΩΝ κ.λ.π. στα Π.Κ.Ε. σε βαθμό συμπύκνωσης που να αντιστοιχεί σε ξηρά φαινόμενη πυκνότητα ίση κατ' ελάχιστο με το 90% της πυκνότητας που επιτυγχάνεται εργαστηριακά κατά την τροποποιημένη δοκιμή PROCTOR (PROCTOR MODIFIED, σύμφωνα με τη δοκιμή AASHO T 180).

* κοπής υπάρχουσας ασφαλικής στρώσης οδοστρωμάτων με κατάλληλες μεθόδους σύμφωνα με τους λοιπούς όρους δημοπράτησης

* κάθε είδους σταλίας του μηχανικού εξοπλισμού και η δαπάνη αντιμετώπισης κάθε είδους δυσκολίας για την εφαρμογή των μέτρων προσωρινής ή μόνιμης αντιστήριξης των πρανών των Cut and Cover και των στομιών σηράγγων και Cut and Cover

* επανεπίχωσης (με προϊόντα εκσκαφών) θεμελίων και τάφρων εκτός του σώματος της οδού, που οι εκσκαφές τους αποζημιώνονται με το άρθρο αυτό και δεν υπάρχει απαίτηση συμπύκνωσης

* καθώς και κάθε άλλη δαπάνη ανεξαρτήτως δυσχερειών που απαιτείται για την έντεχνη εκτέλεση της εργασίας, σύμφωνα και με τα λοιπά τεύχη δημοπράτησης, και την παρ. 6.2.1.1 της Π.Τ.Π. Χ1.

Επισημαίνεται ότι η τιμή είναι γενικής εφαρμογής ανεξάρτητα από την εκτέλεση της εργασίας σε μια ή περισσότερες φάσεις που υπαγορεύθηκαν από το πρόγραμμα εκτέλεσης του έργου ή άλλους τοπικούς περιορισμούς.

Η επιμέτρηση θα γίνει με βάση τον πραγματικό όγκο των εκτελεσμένων γενικών εκσκαφών γαιών και ημίβραχου με λήψη αρχικών και τελικών διατομών και μέχρι τα όρια εκσκαφής των εγκεκριμένων συμβατικών σχεδίων και το πρωτόκολλο χαρακτηρισμού. Διευκρινίζεται ότι ουδεμία αποζημίωση θα καταβάλλεται στον ανάδοχο για τις επί πλέον των προβλεπομένων από τη μελέτη εκσκαφές εκτός εάν δοθεί ειδική εντολή από την Υπηρεσία με τεκμηριωμένους λόγους.

Τιμή ανά κυβικό μέτρο γενικής εκσκαφής γαιών και ημιβράχου, οδοστρωμάτων απο σκυρόδεμα μετά της μεταφοράς των προϊόντων στον ΧΥΤΑ Πάρου.

ΟΚΤΩ ΕΥΡΩ ΚΑΙ ΕΙΚΟΣΙ ΛΕΠΤΑ (8,20)

8,20 + ΜΤΦ

ΕΥΡΩ (Αριθμητικά) : 8,20

(Ολογράφως) : ΟΚΤΩ ΚΑΙ ΕΙΚΟΣΙ ΛΕΠΤΑ

A.T. : 2

Άρθρο : ΝΑΟΔΟ Α\Β29.2.1

Κατασκευή ρείθρων, τάφρων κλπ. με σκυρόδεμα C12/15, άοπλο

Κωδικός αναθεώρησης: ΟΔΟΝ 2531 100%

Κατασκευές τεχνικών έργων κάθε είδους και οποιουδήποτε ανοίγματος και ύψους από σκυρόδεμα που παρασκευάζεται σε μόνιμο ή εργοταξιακό συγκρότημα παραγωγής, με θραυστά αδρανή λατομείου κατάλληλης κοκκομέτρησης και διαστάσεων μέγιστου κόκκου, τσιμέντο κατάλληλης κατηγορίας, αντοχής και ποσότητας, ως και τα τυχόν αναγκαία ρευστοποιητικά, υπερρευστοποιητικά, αερακτικά, σταθεροποιητικά κλπ. πρόσμικτα.

Στις τιμές μονάδας των κατασκευών από σκυρόδεμα περιλαμβάνονται:

- η προμήθεια και μεταφορά από οποιαδήποτε απόσταση, των πάσης φύσεως υλικών παρασκευής εργοταξιακού σκυροδέματος, η προμήθεια και μεταφορά στην εκάστοτε θέση σκυροδέτησης ετοιμού σκυροδέματος,

- η προσκόμιση, τοποθέτηση, χρήση και απομάκρυνση μετά το τέλος των εργασιών των πάσης φύσεως απαιτούμενων ικριωμάτων, ξυλοτύπων ή σιδηροτύπων (επιπέδων, καμπύλων ή στρεβλών επιφανειών), καθώς και ειδικών συστημάτων και εξοπλισμού που απαιτούνται κατά περίπτωση (συστήματα προκατασκευής, προώθησης, προβολο-δόμησης, αναρριχόμενοι σιδηρότυποι κλπ),

- τα πάσης φύσεως μηχανήματα και εξοπλισμός και μέσα για την παραγωγή, μεταφορά, άντληση, ανύψωση, καταβίβαση, ανάμειξη, δόνηση κλπ. τοθ σκυροδέματος

- η διαμόρφωση των ικριωμάτων, των ξυλοτύπων, των φορείων για προώθηση και προβολοδόμηση καθώς

- η μερική ή ολική απώλεια των σωμάτων διαμόρφωσης κιβωτιομόρφων, κυλινδρικών ή άλλης μορφής κενών,
- η επεξεργασία των κατασκευαστικών αρμών
- η συντήρηση του σκυροδέματος με οποιοδήποτε μέσο (λινάτσες, χημικά υγρά κ.λ.π.) μέχρι τη σκλήρυνσή του

Επίσης περιλαμβάνονται, ανηγμένες στις τιμές μονάδας:

- οι δαπάνες των αναγκαίων μελετών σύνθεσης σκυροδέματος,
- οι δαπάνες των μελετών της κατασκευαστικής μεθόδου, των βοηθητικών εγκαταστάσεων και των πάσης φύσεως ικριωμάτων (πλην των μελετών που αφορούν στις μεθόδους προβολοδότησης, προώθησης και προωθουμένων αυτοφερομένων δοκών),
- η δαπάνη δειγματοληψιών, ελέγχων, δοκιμών και μετρήσεων,
- οι δαπάνες δημιουργίας ανοιγμάτων στα ικριώματα κατά τη σκυροδέτηση φορέα γεφυρών διαστάσεων 4,50 x 10,00 m ανά κλάδο για τη διέλευση της κυκλοφορίας
- η πρόσδοση στο χρησιμοποιούμενο σκυρόδεμα, εκτός από τη θλιπτική αντοχή, χαρακτηριστικών που εξασφαλίζουν τον προβλεπόμενο από την μελέτη τύπο του επιφανειακού τελειώματος, βάσει του οποίου θα γίνεται η αποδοχή ή η απόρριψη της κατασκευής, που εκτελέστηκε (προσαρμογή κοκκομετρικής διαβάθμισης αδρανών, προσθήκη καταλλήλων προσμίκτων κλπ).

Η επιμέτρηση του σκυροδέματος θα γίνεται για κάθε κατηγορία κατασκευών σε πραγματικούς όγκους, σύμφωνα με τη μελέτη, μη αφαιρουμένων των οπλισμών, των σωλήνων προεντάσεως (σε περίπτωση προεντεταμένου σκυροδέματος) ή των κενών διέλευσης αγωγών, των γραμμικών σκοτιών διατομής μέχρι 10 cm² και των επιφανειακών εσοχών βάθους μέχρι 5 cm, αφαιρουμένων όμως των κενών που διαμορφώνονται με σκοπό τη μείωση του όγκου του σκυροδέματος.

Η επιμέτρηση του σκυροδέματος που διαστρώνεται χωρίς τη χρήση ξυλοτύπων, θα γίνεται με βάση τις διαστάσεις των σχεδίων της μελέτης, χωρίς να επιμετράται ο τυχόν επιπλέον όγκος που διαστρώθηκε λόγω έλλειψης ξυλοτύπων.

Όπου στα άρθρα του σκυροδέματος αναφέρεται το ύψος από το έδαφος, νοείται το ύψος του κάτω πέλματος του φορέα από τη φυσική επιφάνεια του εδάφους και όχι την τυχόν διαμορφούμενη μετά από εκσκαφή.

Οι τιμές των κατασκευών από σκυρόδεμα του παρόντος Τιμολογίου είναι γενικής εφαρμογής και δεν εξαρτώνται από το μέγεθος αυτών, την ολοκλήρωσή τους σε μία ή περισσότερες φάσεις (τμηματική εκτέλεση) ή τυχόν τοπικούς περιορισμούς και δυσχέρειες (εξασφάλιση της κυκλοφορίας κατά την διάρκεια της κατασκευής, στενότητα χώρου, προστασία γειτονικών κατασκευών, δυσχέρειες προσέγγισης του σκυροδέματος, σκυροδέτηση υπό ακραίες καιρικές συνθήκες κλπ).

Οι εργασίες θα εκτελούνται σύμφωνα με τις ακόλουθες ΕΤΕΠ, στο μέτρο που εκάστη αφορά τον κάθε τύπο κατασκευής:

- 01-01-01-00: Παραγωγή και μεταφορά σκυροδέματος
- 01-01-02-00: Διάστρωση και συμπύκνωση σκυροδέματος
- 01-01-03-00: Συντήρηση σκυροδέματος
- 01-01-04-00: Εργοταξιακά συγκροτήματα παραγωγής σκυροδέματος
- 01-01-05-00: Δομητική συμπύκνωση σκυροδέματος
- 01-01-07-00: Σκυροδειτήσεις ογκωδών κατασκευών
- 01-03-00-00: Ικριώματα
- 01-04-00-00: Καλούπια κατασκευών από σκυρόδεμα (τύποι)
- 01-05-00-00: Διαμόρφωση τελικών επιφανειών σε έγχυτο σκυρόδεμα χωρίς χρήση επιχρισμάτων

Κατασκευή στερεών έδρασης ρείθρων και κρασπέδων, επενδεδυμένων τάφρων κάθε είδους (τραπεζοειδών, τριγωνικών κλπ), ραμπών πρόσβασης σε παρόδιες ιδιοκτησίες, χυτών βάσεων πυλώνων οδοφωτισμού, στρώσεις προστασίας στεγάνωσης γεφυρών κλπ από άοπλο σκυρόδεμα κατηγορίας C12/15.

Τιμή ανά κυβικό μέτρο έτοιμης κατασκευής από σκυρόδεμα.

ΕΥΡΩ (Αριθμητικά) : 86,50

(Ολογράφως) : ΟΓΔΟΝΤΑ ΕΞΙ ΚΑΙ ΠΕΝΗΝΤΑ ΛΕΠΤΑ

Α.Τ. : 3

Άρθρο : ΝΑΟΔΟ ΑΙΒ30.3

Χαλύβδινος οπλισμός σκυροδεμάτων, χαλύβδινο δομικό πλέγμα Β500C

Κωδικός αναθεώρησης: ΥΔΡ 7018 100%

Προμήθεια και μεταφορά επί τόπου του έργου χάλυβα οπλισμού σκυροδέματος πάσης φύσεως κατασκευών, μορφής διατομών και κατηγορίας σύμφωνα με την μελέτη, διαμόρφωσή του σύμφωνα με την μελέτη, προσέγγιση στην θέση ενσωμάτωσης με οποιοδήποτε μέσον και τοποθέτησή του σύμφωνα με τα σχέδια οπλισμού. Εκτέλεση εργασιών σύμφωνα με την ΕΤΕΠ 01-02-01-00 "Χαλύβδινος οπλισμός σκυροδεμάτων"

Η τοποθέτηση του σιδηροοπλισμού θα γίνεται μόνον μετά την παραλαβή του ξυλοτύπου ή της επιφανείας έδρασης του σκυροδέματος (π.χ. υπόστρωμα οπλισμένων δαπέδων κλπ).

Ο χάλυβας οπλισμού σκυροδεμάτων επιμετράται σε χιλιόγραμμα, ανά κατηγορία οπλισμού (χάλυβας Β500Α, Β500C και δομικά πλέγματα) βάσει αναλυτικών Πινάκων Οπλισμού.

Εάν οι πίνακες αυτοί δεν συμπεριλαμβάνονται στην εγκεκριμένη μελέτη του έργου θα συντάσσονται με μέριμνα του Αναδόχου και θα υποβάλλονται στην Υπηρεσία προς έλεγχο και θεώρηση πριν από την έναρξη της τοποθέτησης του οπλισμού.

Οι Πίνακες θα συντασσονται βάσει των σχεδίων της μελέτης και θα περιλαμβάνουν λεπτομερώς τις διαστάσεις των ράβδων (αναπτύγματα), τις διαμέτρους, τις θέσεις τοποθέτησης και τα μήκη υπερκάλυψης, τα βάρη ανά τρέχον μέτρο κατά διάμετρο, τα επί μέρους και τα ολικά μήκη των ράβδων, τα μερικά βάρη ανά διάμετρο και το ολικό βάρος. Οι ως άνω Πίνακες Οπλισμού, μετά την παραλαβή των οπλισμών, θα υπογράφονται από τον Ανάδοχο και την Υπηρεσία και θα αποτελούν την επιμέτρηση των οπλισμών.

Το ανά τρέχον μέτρο βάρος των ράβδων οπλισμού θα υπολογίζεται με βάση τον πίνακα 3-1 του ΚΤΧ-2008, ο οποίος παρατίθεται στην συνέχεια. Σε καμία περίπτωση δεν γίνεται αποδεκτός ο προσδιορισμός του μοναδιαίου βάρους των ράβδων βάσει ζυγολογίου.

Όνομ. διάμετρος (mm)	Πεδίο εφαρμογής					Όνομ. διατομή (mm ²)	Όνομ. μάζα/μέτρο (Kg/m)
	Ράβδοι	Κουλούρες και ευθυγραμμισμένα προϊόντα		Ηλεκτροσυγκολλημένα πλέγματα και δικτυώματα			
		B500C	B500A	B500C	B500A		
5,0		ν		ν		19,6	0,154
5,5		ν		ν		23,8	0,187
6,0	ν	ν	ν	ν	ν	28,3	0,222
6,5		ν		ν		33,2	0,260
7,0		ν		ν		38,5	0,302
7,5		ν		ν		44,2	0,347
8,0	ν	ν	ν	ν	ν	50,3	0,395
10,0	ν		ν		ν	78,5	0,617
12,0	ν		ν		ν	113	0,888
14,0	ν		ν		ν	154	1,21
16,0	ν		ν		ν	201	1,58
18,0	ν					254	2,00
20,0	ν					314	2,47
22,0	ν					380	2,98
25,0	ν					491	3,85
28,0	ν					616	4,83
32,0	ν					804	6,31
40,0	ν					1257	9,86

Στους επιμετρούμενες μονάδες, πέραν της προμήθειας, μεταφοράς επί τόπου, διαμόρφωσης και τοποθέτησης του οπλισμού, περιλαμβάνονται ανηγμένα τα ακόλουθα:

- Η σύνδεση των ράβδων κατά τρόπο στερεό, σε όλες ανεξάρτητα τις διασταυρώσεις και όχι εναλλάξ, με σύρμα πάχους ανάλογα με τη διάμετρο και τη θέση του οπλισμού ή με ηλεκτροσυγκόλληση στην περίπτωση εγχύτων πασσάλων.
- Η προμήθεια του σύρματος πρόσδεσης.
- Η προμήθεια και τοποθέτηση αποστατήρων (spacers) για την εξασφάλιση του προβλεπόμενου από την μελέτη πάχους επικάλυψης του οπλισμού, καθώς και αρμοκλειδών (κατά ISO 15835-2)
- Οι πλάγιες μεταφορές και η διακίνηση του οπλισμού σε οποιοδήποτε ύψος από το δάπεδο εργασίας
- Η τοποθέτηση υποστηριγμάτων (καβίλιες, αναβολείς) και ειδικών τεμαχίων ανάρτησης που τυχόν θα απαιτηθούν (εργασία και υλικά)
- Η απομείωση και φθορά του οπλισμού κατά την κοπή και κατεργασία.

Χαλύβδινο δομικό πλέγμα B500C

Τιμή ανά χιλιόγραμμο σιδηρού οπλισμού τοποθετημένου σύμφωνα με την μελέτη.

ΕΥΡΩ (Αριθμητικά) : 1,15

(Ολογράφως) : ΕΝΑ ΚΑΙ ΔΕΚΑ ΠΕΝΤΕ ΛΕΠΤΑ

A.T. : 4

Άρθρο : ΝΑΟΔΟ ΑΙΒ06

Κατασκευή λιθόδητου τοίχου

Κωδικός αναθεώρησης: ΟΔΟΝ 2253 100%

Κατασκευή λιθόδητου τοίχου χωρίς αρμολόγημα, για την ανακοπή καταπτώσεων, στις θέσεις και με τις διαστάσεις που καθορίζονται στην μελέτη, με χρήση λίθων συλλεκτών από την περιοχή του έργου, ασβεστοσιμεντοκονιάματος τοιχοποιίας αναλογίας 150 kg τσιμέντου συν 120 kg ασβέστου ανά1 m³ άμμου.

Στην τιμή μονάδος περιλαμβάνονται:

- η προμήθεια των λίθων και των υλικών κονιάματος, η μεταφορά τους στον τόπο ενσωμάτωσης, οι πλάγιες μεταφορές και η προσέγγισή τους στην θέση της κατασκευής,
- η παρασκευή του κονιάματος και η δόμηση των θεμελίων και της ανωδομής του τοίχου.

Τιμή ανά κυβικό μέτρο τοίχου.

ΕΥΡΩ (Αριθμητικά) : 76,70

(Ολογράφως) : ΕΒΔΟΜΗΝΤΑ ΕΞΙ ΚΑΙ ΕΒΔΟΜΗΝΤΑ ΛΕΠΤΑ

A.T. : 5

Άρθρο : ΝΑΟΙΚ ΑΙ73.11

Επιστρώσεις με χονδρόπλακες ακανόνιστες

Κωδικός αναθεώρησης: ΟΙΚ 7311 100%

Επιστρώσεις με χονδρόπλακες ακανόνιστες μέσου πάχους 5 cm και επιφανείας άνω των 0,10 m², επί υποστρώματος από ασβεστοσιμεντοκονίαμα 1 : 2 1/2 των 150 kg τσιμέντου πάχους 3 cm, με αρμούς μέσου πάχους 2 cm αρμολογούμενους με τσιμεντοκονίαμα των 450 kg, με τα υλικά, πλάκες, τσιμεντοκονίαμα κλπ επί τόπου και την εργασία πλήρους κατασκευής, σύμφωνα με την μελέτη και την ΕΤΕΠ 03-07-03-00 "Επιστρώσεις με φυσικούς λίθους".

Τιμή ανά τετραγωνικό μέτρο (m²).

ΕΥΡΩ (Αριθμητικά) : 22,50

(Ολογράφως) : ΕΙΚΟΣΙ ΔΥΟ ΚΑΙ ΠΕΝΗΝΤΑ ΛΕΠΤΑ

A.T. : 6**Άρθρο : ΝΑΟΙΚ Α171.01Ν****Σχετικό : ΟΙΚ 7337****Αρμολογήματα, με τσιμεντοκονία, όψεων τοιχοδομών ή και δαπέδων από ακανόνιστες χονδρόπλακες****Κωδικός αναθεώρησης: ΟΙΚ 7337 100%**

Αρμολογήματα όψεων υφισταμένων λιθοδομών σε οποιοδήποτε ύψος, ή και δαπέδων από ακανόνιστες χονδρόπλακες με τσιμεντοκονίαμα των 450 kg τσιμέντου με λευκό τσιμέντο και χαλαζιακή άμμο.

Συμπεριλαμβάνεται η καθαίρεση του υπάρχοντος αρμολογήματος, η απομάκρυνση των υλικών καθαίρεσης, η προμήθεια όλων των υλικών επί τόπου, η επιδιόρθωση των μικροανωμαλιών των λίθων, το άνοιγμα, η απόξεση και η πλύση των αρμών με καθαρό νερό και κατάλληλη μεταλλική βούρτσα μέχρι βάθους 2 έως 3 cm από την επιφάνεια του τοίχου ή δαπέδου, η διαβροχή του τοίχου ή δαπέδου αμέσως πριν από την έναρξη του αρμολογήματος, πλήρωση με τσιμεντοκονία, συμπίεση, μόρφωση, τρίψιμο, καθαρισμό, ικριώματα, κλπ.

Τιμή ανά τετραγωνικό μέτρο (m²) όψεως ή δαπέδου.

6, 20

ΕΥΡΩ (Αριθμητικά) : 6,20**(Ολογράφως) : ΕΞΙ ΚΑΙ ΕΙΚΟΣΙ ΛΕΠΤΑ****A.T. : 7****Άρθρο : ΝΑΥΔΡ Α14.10.7****Σχετικό : ΥΔΡ 6804****Αποκατάσταση επίστρωσης πεζοδρομίου, πεζόδρομου, νησίδας, πλατείας, δρόμου, μονοπατιού.****Κωδικός αναθεώρησης: ΥΔΡ 6804 100%**

Αποκατάσταση επίστρωσης πεζοδρομίου, πεζόδρομου, νησίδας, πλατείας, δρόμου, μονοπατιού η οποία έχει αποξηλωθεί λόγω παλαιότητας, στην προτέρα της κατάσταση, με χρήση των τσιμεντοπλάκων, κυβολίθων, λιθοσωμάτων, μαρμάρων, χονδρόπλακων χωρικού τύπου, κλπ που έχουν εξαχθεί χωρίς φθορές και συμπλήρωσή τους με υλικά της αυτής υφής, χρωματισμού και διαστάσεων για την εξασφάλιση ενιαίας μορφής της συνολικής επίστρωσης του χώρου και κατά τα λοιπά σύμφωνα με την ΕΤΕΠ 08-06-08-03

Στην τιμή μονάδας περιλαμβάνονται :

α. Η πλήρης εργασία για την προσεκτική αποξήλωση της υφιστάμενης επίστρωσης,

β. Η προμήθεια και μεταφορά επί τόπου των απαιτούμενων προσθέτων υλικών επίστρωσης, του αυτού τύπου και μορφής με τα προϋπάρχοντα,

γ. Η προμήθεια και μεταφορά επί τόπου όλων των υλικών αποκατάστασης του υποστρώματος, στην προτέρα του μορφή: άμμος έδρασης ή στρώση σκυροδέματος (με ή χωρίς πλέγμα οπλισμού), σε υψόμετρο τελικής στάθμης σύμφωνα με τις υποδείξεις απο την υπηρεσία συμπεριλαμβανομένης και της απαραίτητης εκσκαφής ή επίχωσης,

δ. Η κατασκευή του υποστρώματος έδρασης και η εκ νέου έντεχνη τοποθέτηση των πλακών, κυβολίθων, λιθοσωμάτων κλπ, έτσι ώστε οι αρμοί και οι τυχόν αρχιτεκτονικές διαμορφώσεις (εναλλαγή χρωμάτων ή υφής πλακών κλπ) να εναρμονίζονται πλήρως προς την περιβάλλουσα επίστρωση. Επισημαίνεται ότι στα όρια της ζώνης αποκατάστασης οι πλάκες θα είναι πλήρεις και όχι τεμάχια κατεστραμμένα απο τα αποξηλωθέντα.

ε. Η έντεχνη κατασκευή αρμολογήματος απο ισχυρό τσιμεντοκονίαμα με άμμο ποταμού,

στ. Η απομάκρυνση όλων των προϊόντων εκσκαφής, υλικών κατασκευής και ο επιμελής καθαρισμός της περιοχής εκτέλεσης των εργασιών,

Τιμή ανά τετραγωνικό μέτρο (m²) πλήρους ανακατασκευής και επαναφοράς επίστρωσης συμπεριλαμβανομένων υλικών και εργασίας επιτόπου του έργου.

25,40

ΕΥΡΩ (Αριθμητικά) : 25,40**(Ολογράφως) : ΕΙΚΟΣΙ ΠΕΝΤΕ ΚΑΙ ΣΑΡΑΝΤΑ ΛΕΠΤΑ****Α.Τ. : 8****Άρθρο : ΝΑΟΙΚ Α171.21****Επιχρίσματα τριπτά - τριβιδιστά με τσιμεντοκονίαμα****Κωδικός αναθεώρησης: ΟΙΚ 7121 100%**

Επιχρίσματα τριπτά - τριβιδιστά με τσιμεντοκονίαμα των 450 kg τσιμέντου, πάχους 2,5 cm, σε τρεις στρώσεις, από τις οποίες η πρώτη πιτσιλιστή, η δεύτερη στρωτή (λάσπωμα) και τρίτη τριπτή (τριβιδιστή), επί τοίχων ή οροφών, σε οποιασδήποτε στάθμη από το έδαφος, και σε ύψος μέχρι 4,00 m από το δάπεδο εργασίας, σύμφωνα με την μελέτη και την ΕΤΕΠ 03-03-01-00 "Επιχρίσματα με κονιάματα που παρασκευάζονται επί τόπου".

Πλήρως περαιωμένη εργασία, με τα υλικά επί τόπου και τον απαιτούμενο μηχανικό εξοπλισμό, ειδικά εργαλεία και ικριώματα εργασίας.

Τιμή ανά τετραγωνικό μέτρο (m²).

ΕΥΡΩ (Αριθμητικά) : 13,50**(Ολογράφως) : ΔΕΚΑ ΤΡΙΑ ΚΑΙ ΠΕΝΗΝΤΑ ΛΕΠΤΑ****Α.Τ. : 9****Άρθρο : ΝΑΟΔΟ Δ1Β66.20****Ανύψωση καλύμματος φρεατίου****Σχετικό : ΟΔΟΝ 2548****Κωδικός αναθεώρησης: ΟΔΟΝ 2548 100%**

Ανύψωση καλύμματος υπάρχοντος φρεατίου. Δηλαδή, εύρεση, αποκάλυψη, ανύψωση καλύμματος φρεατίου οιοδήποτε υλικού και διαστάσεων, τοποθέτηση στο ίδιο ύψος με το τελικά διαμορφωθέν οδόστρωμα, έντεχνη εσωτερική επισκευή του φρεατίου με τσιμεντοκονία και εξωτερικά με σκυρόδεμα, απομάκρυνση όλων των υπολειμμάτων της επισκευής (προιόντα εκσκαφής, υπόλοιπα υλικών επισκευής, κλπ), επούλωση του οδοστρώματος μετά το πέρας της ανύψωσης, εργασία, υλικά και μικρουλικά επί τόπου του έργου για την πλήρη παράδοση σε χρήση.
ΕΝΑ ΤΕΜΑΧΙΟ: ΣΑΡΑΝΤΑ ΕΥΡΩ (40,00).

40,00

ΕΥΡΩ (Αριθμητικά) : 40,00**(Ολογράφως) : ΣΑΡΑΝΤΑ****ΘΕΩΡΗΘΗΚΕ**

ΠΑΡΟΣ ΙΟΥΛΙΟΣ 2015

Η ΠΡΟΙΣΤΑΜΕΝΗ Δ.Τ.Υ.Δ.Π.

ΠΑΡΟΣ ΙΟΥΛΙΟΣ 2015

Οι μελετητές

ΝΙΚΟΛΑΟΣ ΓΑΒΑΛΑΣ
Τ.Π. ΜΗΧΑΝΙΚΟΣ**ΕΓΚΡΙΘΗΚΕ**

ΠΑΡΟΣ ΙΟΥΛΙΟΣ 2015

Ο ΠΡΟΙΣΤΑΜΕΝΟΣ Ε.Υ.Δ.Π.

ΑΣΗΜΙΝΑ ΚΟΥΤΛΑ
ΜΗΧΑΝΟΛΟΓΟΣ ΜΗΧΑΝΙΚΟΣ
ΜΕ Β' ΒΑΘΜΟΣΤΑΜΑΤΙΟΣ ΣΙΦΝΑΙΟΣ
ΠΟΛΙΤΙΚΟΣ ΜΗΧΑΝΙΚΟΣ Τ.Ε.